



Asta Filatelica (solo collezioni)
Asta Numismatica *in* **PiÙ** **n.3**

Catalogo solo sul sito www.ghiglione.it

GHIGLIONE
1885



1898, I Campionato Nazionale di Calcio, medaglia per la squadra seconda classificata: **International FBC Torino**

Aggiudicazioni pubbliche in sala
13 dicembre 2014



Asta Filatelica e
Numismatica
inPIU'n.3



(senza catalogo cartaceo)

13 Dicembre 2014



Esposizione dei lotti

sul nostro sito www.ghiglione.it sono presenti le immagini di tutti i lotti non voluminosi

dal 9 Dicembre al 12 Dicembre 2014

a Genova, in Piazza S. Matteo, 6B r - **SOLO SU APPUNTAMENTO**

il 13 Dicembre 2014

a Genova, in Piazza S. Matteo, 6B r. (ore 9-12,30 e 15,30-18,00)



Italo Ghiglione con i figli Guido, Ezio e Aldo nel 1933
Ezio Ghiglione con il figlio Piero nel 1968
Il cinquantesimo della Ditta nel 1935



Aste di Filatelìa dal 1976



Febbraio: termine acquisizione materiale 10 dicembre
Giugno: termine acquisizione materiale 10 aprile
Ottobre: termine acquisizione materiale 10 luglio



Aste di Numismatica dal 1987



Aprile: termine acquisizione materiale 28 febbraio
Novembre: termine acquisizione materiale 30 settembre



GHIGLIONE

ANTESIMO ANNUALE

Aste di Antiquariato dal 1996



Maggio: termine acquisizione materiale 30 marzo
Dicembre: termine acquisizione materiale 30 ottobre



condizioni di vendita

- 1) La vendita all'asta è in nome proprio e per conto di terzi.
- 2) I lotti verranno aggiudicati al miglior offerente.
- 3) Il banditore ha facoltà, a suo insindacabile giudizio, di ritirare i lotti dalla vendita, di accorparli, di non accettare offerte in sala o inviate per corrispondenza, di annullare le aggiudicazioni di lotti eventualmente contestati.
- 4) Il banditore ha facoltà altresì di negare la possibilità di acquisto a persone non gradite.
- 5) L'acquirente con l'offerta espressa in sala od inviata per corrispondenza accetta integralmente le condizioni di vendita qui riportate
- 6) Per ogni lotto è indicato in euro il prezzo minimo di partenza al di sotto del quale non possono essere accettate offerte.
- 7) I lotti si vendono nello stato in cui si trovano. Eventuali controlli peritali diversi da quelli eventualmente esistenti debbono essere richiesti prima dell'asta.
- 8) Il prezzo di partenza in sala sarà uguale al minimo di partenza, che risulta stampato a fianco di ogni lotto, se non saranno pervenute offerte più alte per corrispondenza.
- 9) In caso di più offerte uguali per corrispondenza avrà la precedenza l'offerta giunta per prima. In caso di più offerte per corrispondenza il prezzo di partenza sarà costituito dalla seconda offerta più alta maggiorata di uno scatto.
- 10) Gli scatti delle offerte potranno variare a giudizio dei banditore, ma non saranno superiori al 10% per i lotti superiori a 100 euro.
- 11) **Il prezzo di aggiudicazione sarà maggiorato del 20%, I.V.A. compresa.** Esempio: prezzo di aggiudicazione Euro 100,00 + maggiorazione Euro 20,00 = Totale da pagare Euro 120,00
- 12) L'ammontare finale del documento che accompagna la merce acquistata all'asta comprenderà l'importo I.V.A. che, obbligatoriamente, in ottemperanza alla direttiva CEE 77/388 del 17 maggio 1977 in vigore in Italia a partire dal 1° gennaio 2001, non potrà essere né evidenziato né scorporato. In conseguenza i soggetti in possesso di partita I.V.A. non potranno procedere alla detrazione dell'I.V.A. stessa che costituirà parte integrante del costo né dovranno provvedere al versamento di alcuna ritenuta d'acconto. Per tutti i soggetti acquirenti varrà quindi lo stesso regime.
- 13) Il pagamento può essere effettuato al ricevimento della fattura a mezzo assegno bancario, a mezzo c/c postale n. **89092449** (intestato "Studio Ghiglione") o tramite bonifico bancario:
- BANCA MONTE DEI PASCHI: cin: T - abi: 01030 - cab: 01400 - c/c: 000004832474 - iban: IT81T0103001400000004832474
- 14) A pagamento avvenuto i lotti saranno a disposizione dell'acquirente presso la nostra sede e salvo diverse disposizioni verranno spediti a rischio ed a spese dell'acquirente per assicurata convenzionale o tramite corriere privato assicurato.
- 15) Eventuali reclami saranno presi in considerazione solo se espressi e motivati entro gg. 15 dalla data di spedizione.
- 16) Eventuali reclami inerenti a lotti fotografati saranno presi in considerazione solo se riferiti a difetti non visibili in fotografia.
- 17) Eventuali errori tipografici in particolar modo riferiti ai numeri delle fotografie, ai numeri di catalogo od ai prezzi comportano esclusivamente, in caso di contestazione, il rimborso delle somme versate.
- 18) Non si accettano reclami inerenti lo stato di conservazione della gomma per i lotti contrassegnati ★/★★
- 19) Non si accettano reclami per i lotti voluminosi e per i lotti che recano nella descrizione l'indicazione "da esaminare".
- 20) Si declina ogni responsabilità nei confronti di coloro che intervengono all'asta tramite collegamento telefonico o web, in merito ad eventuali contrattempi inerenti al collegamento stesso. Si declina inoltre ogni responsabilità per errori di inserimento di offerte scritte: qualsiasi offerta inserita con importo errato (o non inserita del tutto) non può dar luogo ad alcun tipo di rimborso o compensazione.
- 21) In caso di reclamo accettato si rimborsano esclusivamente le somme versate.
- 22) Per ogni controversia è competente esclusivamente il Foro di Genova.

chiave del catalogo

- ★★ esemplare nuovo con gomma integra.
- ★/★★ quando nel lotto vi sono esemplari nuovi con gomma integra e non integra o quando l'esemplare o gli esemplari hanno gomma in apparenza integra ma che non si può definire tale con assoluta certezza.
- ★ esemplare nuovo.
- (★) esemplare nuovo senza gomma.
- ⊙ esemplare annullato.
- △ frammento.
- ✉ lettera.
- cert. certificato fotografico di autenticità.
- serie cpl. serie completa.

- I nomi dei periti filatelici che hanno effettuato la verifica dei lotti sono elencati per esteso in ogni singola descrizione. Il solo nome del perito indica che il lotto è firmato. Se invece il nome del perito è preceduto dalla dicitura "Cert." significa che il lotto è corredato da certificato fotografico di autenticità.
- Nella descrizione dei lotti degli Antichi Stati e dell'area Italiana, la numerazione tra parentesi si riferisce al Catalogo Sassone, per i lotti di Europa si riferisce al Catalogo Unificato e, per i lotti di Oltremare, se non vi sono altre indicazioni, la numerazione segue il Catalogo Yvert & Tellier.

conditions of sale

- 1) The sale is done by our house on behalf of third parties.
- 2) The lots will be sold to the highest bidder.
- 3) The auctioneer may, at his own discretion, withdraw lots from sale, bring them together, refuse bids from the floor or by mail, invalidate the knocking down of lots in dispute.
- 4) The auctioneer may also decline offers from unwanted bidders.
- 5) The buyer accepts the conditions of sale in full both when bidding in person or by mail
- 6) For each lot the minimum starting price, below which no bids can be accepted, is indicated in euros.
- 7) The lots are sold in the condition in which they are shown. Any additional expertise must be previously requested.
- 8) The starting price for floor bidders will be the minimum starting price written in the catalogue beside the lot, except in the case of higher mail bids.
- 9) In case of two or more equal bids by mail the lot will be knocked down to the first bidder in order of time. In case of several mail bids the starting price will be that of the second highest bid plus one increase.
- 10) Increases can be changed at the auctioneer's discretion but will not exceed 10% for the lots above 100 euros.
- 11) **The knocking down price will be increased by 20% (V.A.T. included).** Example: auction sale price Euros 100,00 + fixed fee Euros 20,00 = Total Euros 120,00.
- 12) According to EEC law n. 77/388 of 17 may 1977, effective in Italy since 1 January 2001, VAT is included in the 20% fixed fee and must be charged on foreign sales too.
- 13) Buyers present at the auction are requested to pay in full for their purchases immediately; buyers not present at the auction are requested to settle the invoice upon receipt.
We suggest buyers to pay by VISA/MASTERCARD credit cards (card number and expiry date are needed) or by Paypal (send funds to info@ghiglione.it) or by International Bank Transfer: to the order of "Studio Ghiglione"
BANCA MONTE DEI PASCHI - Filiale di Genova
Via Roma. 9/R - 16121 Genova (Italy)
BIC: PASCITMMGEN IBAN: IT 81 T 01030 01400 000004832474.
- 14) Upon buyer's request, following receipt of payment in full, lots can be sent by insured mail or courier at the buyer's own risk and expense. Orders will be shipped out faster if copy of bank transfer is provided by fax (+39 010 2473295) or e-mail (info@ghiglione.it).
- 15) Complaints will be taken into account only if lodged within 15 days of receipt of purchases.
- 16) Complaints concerning photographed lots will only be taken into account if referring to defects not visible in the photographs.
- 17) Any printing error, especially referring to picture numbers, catalogue numbers or prices, in case of complaint, may only entitle the buyer to a refund of the amount paid.
- 18) Claims on the condition of the gum will not be accepted for lots marked ★/★★.
- 19) No complaints for voluminous lots and for lots which are described with the words "da esaminare" will be accepted.
- 20) No responsibilities connected to poor or faulty communication can be accepted when bidders offers by telephone or by live web auction..
- 21) If a claim is accepted only the amount paid will be reimbursed.
- 22) Any dispute concerning the sale will be settled exclusively by the Court of Genoa.



key to cataloguing

- | | |
|------------|--|
| ★★ | unmounted mint. |
| ★/★★ | when in the same lots there are mounted and unmounted mint stamps or when the stamp is apparently unmounted mint, but it is not possible to guarantee it absolutely. |
| ★ | unused. |
| (★) | without gum. |
| ⊙ | used. |
| △ | on piece. |
| ⊠ | cover. |
| cert. | expert's certificate. |
| serie cpl. | complete set. |

- The names of the experts who examined the lots are written in each description. The name of the expert only, means that the lot is just signed. If the name of the expert is preceded by the word "Cert." the lot comes with photo expertise.
- For the lots of Italian Ancient States and of Italian speaking countries the numbers in brackets refer to the Sassone Catalogue numbers; for the lots of Europe to the Unificato Catalogue numbers and for Overseas, unless otherwise specified, they refer to Yvert & Tellier Catalogue numbers.

Asta Filatelico/Numismatica inPIU'n.3 - 13 Dicembre 2014



PRIMA SESSIONE

Numismatica

Sabato 13 Dicembre - ore 10

Lotti 1-765

Monete di Città Italiane
Monete Decimali
Monete Estere
Pesi Monetari e Bilancine
Medaglie
Lotti e Collezioni
Cartamoneta
Letteratura Numismatica

SECONDA SESSIONE

Filatelia

Sabato 13 Dicembre - ore 15

Lotti 1001-1414

Varie
Cartoline
Letteratura Filatelica
Tematiche
Lotti e Collezioni



1148

**VERRANNO BATTUTI IN ASTA: I LOTTI CHE HANNO RICEVUTO OFFERTE POSTALI,
I LOTTI RICHIESTI AL DESK DI INGRESSO DELLA SALA D'ASTA E I LOTTI RICHIESTI ATTRAVERSO IL SITO INTERNET**

Il prezzo di aggiudicazione sarà aumentato del 20% onnicomprensivo (I.V.A. inclusa) per ogni lotto acquistato.
Non si accettano reclami per i lotti voluminosi e per i lotti che recano l'indicazione "da esaminare".



MONETE ITALIANE

- 1 ASTI - Comune (sec.XII - XIV) — Denaro - 3 esemplari da esaminare - CNI 9/6, 10/8 var, 11/16
- 2 ASTI - Comune (sec.XIII) - Denaro (dal 1200); D/ Croce patente; R/ R/E/X nel campo - g. 0,75 - CNI 11/16
- 3 AVIGNONE - Clemente VIII(1592-1605) - Dozeno 1593 - Munt.107
- 4 BOLOGNA - Comune (1191-1337) - Bolognino piccolo a nome Enrico VI; D/ A gotica tra 4 bisanti; R/ P-R-T-I a croce nel campo - g.0,54 - CNI 2/5
- 5 BOLOGNA - Giovanni Visconti (1350-1360) - Bolognino; D/ Grande A gotica tra 4 bisanti; R/ O-M-E-S a croce nel campo - g.1,28 - CNI 8/1
- 6 BOLOGNA - Comune (1376-1401) - Bolognino; D/ A gotica tra 4 anellini; R/ O-R-V-M a croce nel campo - g.1,16 - CNI 14/34
- 7 BOLOGNA - Governo Popolare (1796-1797) - Scudo da 10 Paoli 1797.
- 8 BOLOGNA - Sede Vacante 1829.Scudo - P.122
- 9 BOLOGNA - Pio IX 1846 - Scudo - Rolpetti - P.240
- 10 BRINDISI - Enrico VI e Costanza d'Altavilla (1195-1196) - Denaro con AP con argentatura - Biaggi 434
- 11 BRINDISI - Federico II (1197-1250) - Lotto di 4 Denari diversi - Da esaminare - CNI 39,45 var., 84 var., 81 var.
- 12 BRINDISI (o MESSINA) - Corrado IV (1250-1254) - Denaro; D/ Croce patente; R/ C-O/R nel campo - CNI 212/3 var.
- 13 BRINDISI - Corrado I (1250-1254) - Denaro - Biaggi 475.
- 14 NAPOLI - Carlo I d'Angiò (1266-1278) - Denaro - Biaggi 497
- 15 BRINDISI e MILANO - (sec.XII) - Lotto di 3 Denari - Da esaminare - CNI 193/14, 51/6 var, 52/10 var.
- 16 CAMERINO - Comune - Autonome (sec. XIII) - Quattrino; D/ R-I-N-O a croce nel campo; R/ Il Santo nimbato stante CNI 207/15 VAR. - g.0,71
- 17 CAMERINO - Governo Popolare (1434-1444). Mezzo Grosso; D/ A gotica tra 4 anellini; R/ T-I-V-S a croce nel campo - g. 0,89 - CNI 215/31 Var.

| Rarità | Metallo | Conservaz. | partenza in €uro |
|--------|---------|------------|---------------------|
| | Mist | MB/BB | 90 |
| | Mist | BB | 40 |
| RR | Mist | BB+ | 120 |
| | AR | q.SPL | 80 |
| R | AR | BB+ | 80 |
| | AR | BB | 100 |
| | AR | q.SPL | 200 |
| | AR | q.SPL | 300 |
| | AR | BB+ | 130 |
| | Mist | q.BB | 30 |
| | Mist | BB/q.SPL | 80 |
| | Mist | BB+ | 30 |
| | Mist | MB | 30 |
| | Mist | q.BB | 60 |
| | Mist | BB/q.SPL | 100 |
| NC | Ae | BB+ | 80 |
| R | AR | SPL | 120 |





18



20



24



25



26

(Monete Italiane)

| | | | | catalogo in €uro | partenza in €uro |
|----|---|-----|------|---------------------|---------------------|
| 18 | CAMPI - Giulia Centurione-Scotti (1663-1715) - Luigino 1668; D/ Busto muliebre a d.; R/ Scudo coronato - g.2,18 - CNI 53/8 | R | Mist | q.SPL/BB | 200 |
| 19 | CASALE - Ferdinando IV(1613-1626).Grosso s.d.; D/ FER/DVX./MAN/ E-F; R/ Croce di Gerusalemme - Colpetto al R/ - g.1,91 - CNI 126/77 | R | Mist | q.SPL | 70 |
| 20 | COMO - Franchino I Rusca (1327-1335) - Grosso a nome di Ludovico il Bavaio; D/ Aquila a s.; R/ Il Santo assiso di fronte tra F-R. - g. 2,01 - CNI 183/4 | RRR | AR | BB | 800 |
| 21 | CREMONA - Comune (1155-1330) - Mezzanino; D/ Croce patente con bisante nel I e II angolo, spina nel III e IV angolo; R/ Omega/P.R./I. - CNI 190/13 | | Mist | q.SPL | 60 |
| 22 | CREMONA - Comune - Lotto di 2 monete: Mezzanino (g.0,87) e Cremonese (g.0,77). Interessanti - Da visionare. | NC | AR | BB+/SPL | 170 |
| 23 | FERRARA - Repubblica (1200-1344) - Lotto di 2 Denari a nome di Federico II - Da visionare. | | Mist | BB+ | 80 |
| 24 | FIRENZE - Cosimo I (1536-1574) - Testone 1573. | RR | AR | MB/q.BB | 220 |
| 25 | FIRENZE - Francesco I De Medici (1574-1587). Piastra 1584 - CNI 85/89. | RR | AR | q.SPL | 1.000 |
| 26 | FIRENZE - Pietro Leopoldo (1765-1790). Francescone 1787.Gig.58. | R | AR | BB+ | 225 |
| 27 | FIRENZE - Carlo Ludovico (1803-1807) - Dena 1807. | R | AR | q.SPL/SPL | 270 |
| 28 | FIRENZE - Carlo Ludovico Mezzo Dena 1804 - Piccolo difetto in basso - Fondi lucenti - P.34 | RR | AR | SPL+/FDC | 380 |
| 29 | FIRENZE - Leopoldo II (1824-1859) - Fiorino 1847 - P.135 | R | AR | BB+ | 150 |
| 30 | GENOVA - Repubblica (1139-1339) - Genovino simbolo: Fiore; D/ Castello; R/Croce patente. CVNRADVS - g.3,53 - Lun.9 | RR | AU | SPL+ | 2.200 |
| 31 | GENOVA - Genovino simbolo: mascherina; D/ Castello; R/ Croce patente - g.3,50 - Lun.9 | RR | AU | q.SPL | 2.000 |
| 32 | GENOVA - Simone Boccanegra doge IV (1356-1363) - Grosso - segno V; D/ Castello entro cornice d'archi; R/ Croce entro cornice d'archi - Lun.37 | | AR | BB+ | 220 |



27



28



29



30



31



32



38



39

(Monete Italiane)

(Monete Italiane)

catalogo
in €

partenza
in €

| | | | | | |
|----|---|------|------|-----|-------|
| 33 | GENOVA - Simone Boccanegra doge I (1339-1344) - Grosso - segno: L; D/ Castello in cornice d'archi; R/ Croce patente in cornice d'archi - Lun.31 | AR | BB | 120 | |
| 34 | GENOVA - Repubblica(1139-1339) - Grosso da 4 Denari - Lun.3 | AR | BB+ | 130 | |
| 35 | GENOVA - Nicola Guarco doge VIII (1378-1383). Grosso - Segno O; D/ Castello entro cornice d'archi; R/ Croce patente in cornice di archi - g. 2,9 - Lun.44 | NC | AR | BB | 120 |
| 36 | GENOVA - Tommaso Campofregoso doge XXI (1436-1442) - Soldino - Lun.79 | AR | BB | 50 | |
| 37 | GENOVA - Tommaso Campofregoso - Soldino - Lun.79 | AR | MB | 40 | |
| 38 | GENOVA - Paolo Campofregoso doge XXVIII (1463-1464) - Ducato - Lun.110 | RRR | AU | BB+ | 2.000 |
| 39 | GENOVA - G. Galeazzo Maria Sforza (1488-1494) - Testone 20 Soldi - Mancanze di metallo - Lun.143 | AR | BB | 800 | |
| 40 | GENOVA - Dogi Biennali (1528-1797) - Doppia 1568 L.B.; D/ Castello; R/ Croce fogliata - g.6,64 - Leggero graffio al D/ - Lun.103 | R | AU | BB+ | 1.600 |
| 41 | GENOVA - Dogi biennali - Testone s.d.; D/ Castello; R/ Croce patente - Frattura di conio - g 9,5 - Lun.193 | AR | BB | 500 | |
| 42 | GENOVA - Dogi biennali - Cavallotto s.d; D/ Castello; R/ Croce patente - g.3,26 - Lun.195 | AR | q.BB | 80 | |
| 43 | GENOVA - Dogi biennali - Cavallotto 1577 e 1669 - 2 monete - Lun.220, 299 | AR | MB | 70 | |
| 44 | GENOVA - Dogi biennali - Soldino 1577 - sigla LB; D/ Castello in cornice d'archi; R/ Croce patente in cornice d'archi - g. 0,90 - Lun.219 | Mist | BB | 50 | |
| 45 | GENOVA - Dogi biennali - 4 Denari 1570, 1573 - 2 monete - Lun.208 | Mist | MB/B | 30 | |



40



41



46



E' possibile seguire la battitura dell'asta in diretta dal computer o dal tablet di casa e rilanciare con un solo click. Per poter utilizzare questa nuova funzionalità dovete registrarvi sul nostro sito

www.ghiglione.it

dove potete trovare istruzioni dettagliate sul funzionamento



(Monete Italiane)

- 46 GENOVA - Dogi biennali - Mezza Doppia 1620 G.F.; D/ Castello,sotto,anno;
R/ Croce fogliata - g 3,31 - Lun.201
- 47 GENOVA - Dogi biennali - Scudo stretto 1623 G.F.; D/ Castello sovrastato da
corona; R/ Croce - g 38,25 - Lun.230
- 48 GENOVA - Dogi biennali - Scudo stretto 1693 - Modulo particolarmente largo
- Lucidata - Lun.260
- 49 GENOVA - Dogi biennali - 5 Soldi 1672 e 2 1/2 Soldi 1671 - 2 monete -
Lun.304/305
- 50 GENOVA - Dogi biennali - Doppia Madonnina 1747 - Lun.336
- 51 GENOVA - Dogi biennali - Madonnina 1745 - Lun.333
- 52 GENOVA - Dogi biennali - Madonnina 1745, 1746; 1/2 Madonnina 1746 -
(totale 3 monete) - Da esaminare - Lun.333, 334
- 53 GENOVA - Dogi biennali - 8 Lire 1794 - Lun.364
- 54 GENOVA - Dogi biennali - 8 Lire 1796 - Lun.364
- 55 GENOVA - Dogi biennali - 4 Lire 1794 - Lun.367
- 56 GENOVA - Dogi biennali - 4 Lire 1795 - Lun.367
- 57 GENOVA - Dogi biennali - 2 Lire 1792 - Lun.353
- 58 GENOVA - Dogi biennali - 2 Lire 1792; D/ Stemma in cartocci; R/ San
Giovanni - g.7,95 - Lun 353
- 59 GENOVA - Dogi biennali - 2 Lire 1794 - Lun 365
- 60 GENOVA - Dogi biennali. 1 Lira 1794. Lun 366

catalogo
in €uro

partenza
in €uro

| | | | |
|---|----|---------|-----|
| R | Au | BB+ | 900 |
| | AR | q.SPL | 800 |
| | AR | BB+ | 270 |
| | AR | BB/BB+ | 75 |
| | AR | MB | 350 |
| | AR | B/MB | 80 |
| | AR | MB/q.BB | 300 |
| | AR | BB | 220 |
| | AR | BB/SPL | 400 |
| | AR | SPL+ | 500 |
| | AR | BB+ | 140 |
| | AR | q.BB | 150 |
| | AR | MB | 100 |
| | AR | SPL | 350 |
| | AR | MB | 70 |





59



62



86



80



95

(Monete Italiane)

catalogo
in €uro

partenza
in €uro

| | | | | | |
|----|---|-----|---------|----------|-----|
| 61 | GENOVA - Dogi biennali - 10 Soldi 1794; D/ Stemma coronato; R/ Valore e data tra rami - Lun.354 | NC | AR | BB/SPL | 80 |
| 62 | GENOVA - Napoleone I imperatore (1805-1814) - 1/2Franco 1813 C*L; D/ Testa laur. a d.; R/ DEMI/FRANC entro rami d'alloro, sotto, 1813 - P.29 | RRR | AR | q.BB | 800 |
| 63 | GENOVA - Dogi biennali - 8 Denari 1700 O.M.; D/ Busto della Vergine; R/ Scudo con 3 trifogli - g.0,80 - Ri.354, Lun.312 | | Mist | q.BB | 50 |
| 64 | GENOVA - Dogi biennali - 8 Denari 1773,1793 - 2 monete - Da esaminare - Lun.346,358 | | Mist | BB/SPL | 70 |
| 65 | GENOVA - Dogi biennali - 4 Denari 1793 - 2 esemplari - Da esaminare - Lun.359 | | Ae | BB | 40 |
| 66 | GENOVA - Lotto di 7 monete: F.M.Visconti, Grosso; F.M.Visconti, Soldino (3 monete); F.M. Visconti, Petachina; G.M.Sforza, Minuto; Carlo VI, Soldino - In aggiunta: Savona: F.M. Visconti, Obolo - Totale 8 monete - Da visionare. | NC | AR/Mist | MB/BB | 400 |
| 67 | GENOVA - (sec.XVIII-XIX) - Lotto di 4 monetine di cui 3 SPL della Repubblica Genovese - Da esaminare. | | Ae/Mist | BB/SPL | 250 |
| 68 | GENOVA - Repubblica - Lotto di 6 monete: Denaro (5), Medaglia (1) - Segnaliamo medaglia e Denaro con spinetta. | | Mist | BB/SPL | 150 |
| 69 | GENOVA - 8 Denari 1796, 4 Denari 1796, 1797 (1) - Tot. 4 monete - Da esaminare - Lun.369,370 | | Mist/Ae | BB/SPL | 120 |
| 70 | GENOVA - Repubblica e Dogi Biennali - Lotto di 6 monetine da classificare - Da esaminare. | | AR | MB | 100 |
| 71 | GENOVA - Tommaso Campofregoso doge XXI (1436-1422) - Soldino - 2 monete - Lun.66/79 | | Mist | q.BB | 100 |
| 72 | GENOVA - Lotto di 2 monete: Carlo VI, Petachina; Dogi biennali, 10 Soldi 1792 - Da visionare. | | Mist | BB | 100 |
| 73 | GENOVA e altre città Italiane (sec.XIV-XVII) - Lotto di 6 monete di studio: Genova (Grosso), Provenza (Tibauth II - Denaro), Francia (Carlo VII- 1/2 Bianco), Parma (Sesino 1790) - Da visionare. | | AR | MB/BB | 90 |
| 74 | GENOVA - Quartaro - Lotto di 4 monete da esaminare - Lun. 22,24 | | Ae | BB | 80 |
| 75 | GENOVA - Lotto di 4 monete: Denaro"IANVA"-CarloVI-Minuto (3) - Da visionare. | | Mist | MB/q.SPL | 70 |
| 76 | GENOVA — Repubblica (1139-1339) - Denaro - 3 esemplari - Da esaminare - Lun.1 | | Mist | BB/q.SPL | 70 |
| 77 | GENOVA - Lotto di 2 monete: Denaro IANUA, medaglia - Da visionare. | | Mist | q.SPL | 60 |
| 78 | L'AQUILA - Ferdinando I (1458-1494) - Cavallo; D/ Busto rad. a d.; R/ Cavallo a d., all'esergo, T - g 1,92 - CNI 75/217 var. | | AR | BB+ | 40 |
| 79 | LUCCA - Enrico II di Sassonia (1004-1024) - Denaro; D/ Grande H nel campo; R/ L/V/C/A nel campo, bisante al centro - g.0,95 - CNI 66/2 | | AR | BB+ | 60 |
| 80 | LUCCA - Repubblica - Scudo1743. | | AR | BB/BB+ | 240 |
| 81 | LUCCA e PIOMBINO - Elisa Bonaparte e Felice Baciocchi (1805-1814) - 5 Franchi 1807- Busti medi - Gig.437 | | AR | q.BB/BB | 130 |



(Monete Italiane)

| | | | | catalogo in €uro | partenza in €uro |
|-----|---|----|---------|---------------------|---------------------|
| 82 | LUCCA e PIOMBINO - Elisa Bonaparte e Felice Baciocchi (1805-1814) - Franco 1808 - P.258 | R | AR | BB/SPL | 120 |
| 83 | MACERATA - Comune (Autonome) - Bolognino; D/ Grande A gotica; R/ A-N-V-S a croce nel campo - g.0,74 - C.N.I. 351/35 var. | | AR | SPL+ | 100 |
| 84 | MANTOVA - Comune- Anonime vescovili (1150-1256) - Denaro scodellato(2 monete) - Da visionare - MIR 361 | | Mist | BB/SPL | 140 |
| 85 | MANTOVA - Gian Francesco Gonzaga, Capitano V (1407-1432) - Quattrino; D/ Scudo civico; R/ Busto di fronte - g. 1,06 - C.N.I. 227/3 | NC | Ae | BB+ | 60 |
| 86 | MANTOVA - Carlo II Gonzaga Nevers (1647-1665) - Denaro Tornese 1651 - Magnaguti 852 | RR | Ae | BB+ | 150 |
| 87 | MANTOVA - Assedio Austro-Russo 1799 - Soldo A.7 (fuso); D/Fascio e Pileo; R/UN/SOLDO/DI/ MILAN - Pag.259 | R | Ae | q.BB | 70 |
| 88 | MERANO - Mainardo II (1271-1295) - Grosso Tirolino; D/ Doppia croce sfalsata; R/ Aquila ad ali spiegate - g.1,22 - CNI 103/25 | | AR | BB | 100 |
| 89 | MESSINA - Ludovico d'Aragona (1342-1355) - Pierreale - MIR 190 | | AR | BB+ | 80 |
| 90 | MESSINA - Federico IV il Semplice (1355-1377) - Pierreale - MIR 194 - Difetto al bordo altrimenti SPL+. | | AR | q.SPL | 100 |
| 91 | MESSINA - Ruggero II (1113-1130) - Doppio Follaro; D/ Ruggero stante; R/ Il Cristo assiso di fronte - g 4,82 - Sp.53 | | Ae | MB | 50 |
| 92 | MESSINA - Corrado II (1254-1258) - Denaro; D/ Aquila; R/ Croce intersecante la leggenda - g 0,88 - CNI 216/2 var. | | Mist | BB+ | 40 |
| 93 | MESSINA - Manfredi (1258-1266) - Denaro - 2 esemplari diversi - Da esaminare - Sp.204 var, 208 | | Mist | BB | 40 |
| 94 | MESSINA - Martino il Giovane (1402-1409) - Pierreale; D/ Aquila entro cornice di archi; R/ Scudo aragonese coronato entro cornice di archi - Sph.60/2 | | AR | q.SPL/BB | 75 |
| 95 | MILANO - Azzone Visconti (1329-1339) - Grosso; D/ Croce fogliata entro cornice di archi; R/ S. Ambrogio assiso, benedicente - g 2,73 - CNI 67/1 | R | AR | q.SPL | 150 |
| 96 | MILANO - Bernabò Visconti (1354-1385) - Denaro o Imperiale; D/ Croce fogliata; R/ Biscione IMP/ ERIA/LIS/ biscione - g 0,31 - CNI 87/36 | NC | Mist | BB/SPL | 70 |
| 97 | MILANO - G. Galeazzo e L. M. Sforza (1481-1494) - Grosso da 3 Soldi; D/ Elmo col cimiero del drago; R/ Morso con nastro - CNI 194/74 var. | NC | AR | BB | 120 |
| 98 | MILANO - G. Galeazzo Visconti(1385-1402) - Pegione; D/ Croce fogliata entro cornice di archi; R/ S. Ambrogio assiso di fronte - g 2,4 - CNI 93/47 | | AR | BB/q.SPL | 60 |
| 99 | MILANO - F. M. Visconti (1412-1447) - Grosso da 2 Soldi; D/ Scudo Visconti coronato; R/ S. Ambrogio assiso di fronte - g 2,20 - CNI 131/120 var. | NC | AR | SPL | 100 |
| 100 | MILANO - Il Repubblica (1447-1450) - Grosso. | | AR | BB+/q.SPL | 100 |
| 101 | MILANO - Il Repubblica - Denaro; D/ Croce fogliata; R/ Testa nimbata di S. Ambrogio - CNI 144/17 var. | | Mist | q.SPL | 40 |
| 102 | MILANO - Luigi XII (1500-1513) - Bissone o Grosso; D/ Scudo di Francia coronato tra 2 bisce coronate - CNI 213/95 | | AR | q.BB | 90 |
| 103 | MILANO - Luigi XII - Soldino; D/ Scudo quadripartito coronato; R/ Scudo bipartito coronato. CNI 215/113 | | AR | MB | 40 |
| 104 | MILANO - Lotto di 2 monete: G. G. Visconti (1385-1402) Denaro, Luigi XII (1500-1513) Denaro - Da visionare. | | Mist | q.BB/SPL | 120 |
| 105 | MILANO - Lotto di 3 monete: F. M. Visconti, Denaro (CNI 140/210) e Trillina (CNI 138/196); G. M. Sforza: Trillina - Da visionare. | | AR/Mist | BB+ | 100 |
| 106 | MILANO - Maria Teresa (1740-1780) - Mezzo Scudo 1778 - CNI 111 | | AR | MB/BB | 150 |
| 107 | MILANO - Maria Teresa - 5 Soldi 1763 - Bella patina - Crippa 11/1 | RR | Mist | MB | 125 |
| 108 | MILANO - Giuseppe II (1780-1790) - Scudo 1785 - CNI 33 | R | AR | BB/BB+ | 150 |
| 109 | MILANO - Francesco II (1792-1800) - Crocione 1796 - CNI 18 | R | AR | q.SPL/SPL | 150 |
| 110 | MILANO - Repubblica Cisalpina (1800-1802) - 30 Soldi - Anno IX - P. 9 | | AR | MB+ | 65 |



(Monete Italiane)

| (Monete Italiane) | | | catalogo in €uro | partenza in €uro | |
|-------------------|---|----|---------------------|---------------------|-------|
| 111 | MILANO - Napoleone I imperatore (1805-1814) - 5 Lire 1811 - CNI 82 | | AR | q.SPL | 160 |
| 112 | MILANO - Napoleone I imperatore - 2 Lire 1811 - CNI 38 | | AR | q.SPL | 250 |
| 113 | MILANO - Napoleone I imperatore 1 Lira 1808. | R | AR | BB/SPL | 350 |
| 114 | MILANO - Napoleone I imperatore - 1 Lira 1811 - CNI 84 | | | B/SPL | 200 |
| 115 | MILANO - Governo Provvisorio della Lombardia - 20 Lire 1848 - P.212 | RR | AU | SPL/FDC | 150 |
| 116 | MILANO - Governo Provvisorio della Lombardia - 5 Lire 1848 - Rami corti - P.213 | | AR | q.SPL | 90 |
| 117 | MONACO - Onorato III Grimaldi (1733-1795) - Pezzetta 1735; D/ Busto giovanile a d.; R/ 4 H coronate disposte a croce attorno a rosa - CNI 3 - Frattura di conio altrimenti q.SPL. | RR | Mist | BB+ | 150 |
| 118 | MONACO - Onorato V Grimaldi (1819-1841) - 5 Centimes 1837; D/ Busto a s.; R/ CINQ/ CENTIMES/1837 entro ghirlanda - CNI 563/8 | | Ae | q.SPL | 50 |
| 119 | NAPOLI - Roberto d'Angiò (1309-1343) - Gigliato. | | AR | SPL+ | 130 |
| 120 | NAPOLI - Roberto d'Angiò - Denaro con argentatura d'epoca - Cagiati 5 | | Mist | MB | 30 |
| 121 | NAPOLI - Carlo II d'Angiò (1285-1309) - Saluto. | | AR | q.SPL | 100 |
| 122 | NAPOLI - Giovanna I d'Angiò (1343-1352 e 1362-1381) - Denaro - Cagiati 1 | | Mist | MB | 40 |
| 123 | NAPOLI - Giovanna I e Ludovico di Taranto (1352-1362) - Denaro - P.R.3 | | Mist | MB | 40 |
| 124 | NAPOLI - Carlo III di Durazzo (1382-1386) - Denaro - Cagiati 1 | | Mist | MB | 30 |
| 125 | NAPOLI - Luigi XII (1501-1504) - Cavallo; D/ Scudo coronato; R/ Croce gigliata - CNI 268/41 var. | NC | Ae | q.BB | 30 |
| 126 | NAPOLI - Carlo II (1674-1700) - Tarì 1686. | | AR | SPL | 80 |
| 127 | NAPOLI - Ferdinando IV(1759-1799) - Piastra 1772 "Fecunditas" - CNI 30 | R | AR | SPL+ | 2.500 |
| 128 | NAPOLI - Ferdinando IV(1759-1799) - Piastra 1791 "Soli Reduci" - CNI 211 | NC | AR | BB | 240 |





128



129



133



136



130

(Monete Italiane)

| | | | | |
|-----|---|------|-------------|-------|
| 129 | NAPOLI - Ferdinando IV Piastra 1798 - Mont.215 | AR | SPL/SPL+ | 150 |
| 130 | NAPOLI - Ferdinando IV(1799-1805) - Piastra 1805 - CNI 37 | AR | q.SPL/SPL | 220 |
| 131 | NAPOLI - Ferdinando IV, 5 Tornesi 1798; Grano da 12 Cavalli 1793; Tornese da 6 Cavalli 1792. | NC/R | Ae MB+/q.BB | 70 |
| 132 | NAPOLI - Ferdinando II (1830-1859) - Piastra 1857. | AR | SPL | 100 |
| 133 | NAPOLI - Gioacchino Murat (1808-1815) - 20 Lire 1813 - CNI 53 | R | AU q.SPL | 1.350 |
| 134 | NAPOLI - Gioacchino Murat - 2 Lire 1813 - CNI 44 | AR | BB | 350 |
| 135 | NAPOLI e MESSINA - Lotto di 3 monete: Napoli, Ferdinando I, Cavallo; Brindisi, Carlo I, Denaro; Messina, Alfonso I, Denaro - Da classificare e visionare. | Mist | MB/q.SPL | 90 |
| 136 | NOVARA - Comune (sec.XII-XIII) - Denaro variato al nome di Enrico VI; D/ Croce tra 4 stelle; R/ Grande G tra 4 stelle - CNI 371/10 | RRR | Mist BB | 400 |
| 137 | ORBETELLO - Reali Presidi - 2 Quattrini 1782 - Conservazione elevata per il tipo. | Ae | q.SPL | 130 |
| 138 | ORIENTE LATINO - Antiochia - Ruggero I reggente (1112-1119) - Follaro; R/ S. Giorgio a cavallo a d.; R/ Scritta su 3 righe. g 3. - Schl II/12 | NC | Ae MB | 40 |
| 139 | ORIENTE LATINO - Chiarenza - Isabella di Villehardouin (1297-1301) e Filippo di Savoia (131-1304).Denaro tornese (2 monete) - Schl.XII/19, 20 | Mist | BB | 80 |
| 140 | ORIENTE LATINO - Chiarenza - Filippo d'Angiò (1309-1311) - Denaro Tornese; D/ Croce patente; R/ Castello tornese - g 0,59 - Schl.XII/21 | Mist | BB | 50 |
| 141 | ORIENTE LATINO - Lepanto - Filippo d'Angiò - Denaro Tornese; D/ Croce patente; R/ Castello tornese - g 0,86 - Schl.XIII/26 | Mist | BB | 40 |
| 142 | PALERMO - Ferdinando III (1759-1816) - Grani 1815 VI tipo. | Ae | BB | 60 |



134



143



144



145



147



151



152

(Monete Italiane)

| | | | | catalogo in Euro | partenza in Euro |
|-----|--|----|----|---------------------|---------------------|
| 143 | PIACENZA - Odoardo Farnese (1622-1646) - Scudo 1628 | NC | AR | BB+ | 350 |
| 144 | PARMA - Ferdinando di Borbone (1765-1802) - 4 Doppie 1787 - CNI 81 | RR | AU | q.FDC | 8.500 |
| 145 | PARMA - Maria Luigia (1815-1847) - 5 Lire 1832. | R | AR | BB | 500 |
| 146 | PARMA - Maria Luigia - 10 Soldi 1815 - P.10 | | AR | SPL/FDC | 70 |
| 147 | PARMA - Maria Luigia - 3 Centesimi 1830 - P 15 | RR | Ae | BB+ | 250 |
| 148 | PAVIA e MILANO - Lotto di 2 Denari sec. X classificati - Da esaminare - CNI 42/11, 480/3 | | AR | BB | 90 |
| 149 | PAVIA - Galeazzo II Visconti (1359-1378) - Pegione o Grosso da 2 Soldi; D/ Cimiero con il drago tra secchie entro cornice; R/S. Siro benedicente assiso di fronte - g 2,3 - CNI 499/4 var. | | AR | BB/SPL | 100 |
| 150 | PESARO - Costanzo I Sforza (1473-1483) - 1/3 di Grosso - CNI 15/53 | | AR | BB+ | 120 |
| 151 | PESARO - Giovanni Sforza (1480-1510) - Grosso - Patina di antica collezione - Tosata - CNI 14 | | AR | q.BB | 220 |
| 152 | PESARO - Guidobaldo II della Rovere (1514-1574) - Giulio o Paolo; D/ Stemma coronato tra G-D-V;R/ S. Giovanni stante, sotto, PISA - g 3,1 - CNI 471/30 var. | RR | AR | BB+ | 160 |
| 153 | PIACENZA - Comune (sec.XII-XIV) - Mezzano al nome di Corrado II; D/ CIA nel campo; R/ RA/CON/DI nel campo - g 0,81 - CNI 560/17 | NC | AR | q.SPL | 80 |
| 154 | RAGUSA - Repubblica (Sec. XVI-1806) - Denaro - Ø 17 mm. - g 0,6. | | AR | BB | 100 |
| 155 | ROMA - Urbano VIII (1623-1644) - estone anno VIII. | | AR | BB | 290 |
| 156 | ROMA - Sede Vacante 1676 - Piastra; D/ Stemma; R/ Colonna raggiante. | | AR | BB+ | 350 |
| 157 | ROMA - Innocenzo XI (1676-1689) - Testone 1686 - Munt.110 | | AR | BB+ | 80 |
| 158 | ROMA - Innocenzo XI .Mezzo Grosso 1686.CNI 146 | | AR | q.SPL | 30 |



155



156



(Monete Italiane)

| | | | | catalogo in € | partenza in € |
|-----|---|----|------|------------------|------------------|
| 159 | ROMA - Alessandro VIII (1689-1691) - Testone 1690 A.I | | AR | BB+ | 320 |
| 160 | ROMA - Sede Vacante 1700- Camerlengo Card. G. B. Spinola - Scudo - Traccia di appiccagnolo - CNI 2 | R | AR | q.SPL | 550 |
| 161 | ROMA - Sede Vacante 1758 - Camerlengo card. G. Colonna - Grosso - CNI 8 | R | AR | q.BB/BB | 80 |
| 162 | ROMA - Pio VI (1775-1799) - 60 Baiocchi 1796 - CNI 327/336 | | Mist | q.SPL | 300 |
| 163 | ROMA - Gregorio XVI (1831-1846) - 10 Baiocchi 1841 - CNI 94 | | AR | SPL+ | 80 |
| 164 | ROMA - Pio VI 1779 - Doppio Giulio(5 g) A.IV CNI 46.A.V, CNI 53 | | AR | BB+ | 60 |
| 165 | ROMA - Pio VI - 60 Baiocchi 1796 - CNI 327/336 | | Mist | q.SPL | 180 |
| 166 | ROMA - Pio VI - 2 Baiocchi A.XVIII - CNI 239/241 | | Ae | BB+/q.SPL | 60 |
| 167 | ROMA - Pio VI - Sampietrino 1796 - CNI 306/316 | | Ae | BB/SPL | 130 |
| 168 | ROMA - Pio VII (1800-1823) - Scudo 1800 - CNI 1/2 | | AR | q.BB | 100 |
| 169 | ROMA - Pio VII - Baiocco del possesso 1801 - CNI 9 | | Ae | q.SPL/SPL | 50 |
| 170 | ROMA - Leone XII (1823-1829) - Doppio Zecchino 1825 - A. III. CNI 10 | | AU | FDC | 3.000 |
| 171 | ROMA - Leone XII - Scudo 1825 A.II - CNI 5. | | AR | q.SPL | 300 |
| 172 | ROMA - Gregorio XVI (1831-1846) - Scudo 1846 - Colpetto al bordo - CNI 141 | | AR | q.SPL | 150 |
| 173 | ROMA - Pio IX (1866-1870) - 50 Lire 1870 - P.525 | RR | AU | q.FDC | 4.600 |





(Monete Italiane)

- 174 ROMA - Pio IX - Scudo 1853 A.VII - Impercettibile segnetto su ciglio anteriore del bordo inf. destro.
- 175 ROMA - Pio IX - Scudo 1854 A. IX - Segnetto al bordo - P.396
- 176 ROMA - Pio IX - Lire 2 e 1/2 1867 - P.552
- 177 ROMA - Pio IX - Lira 1866 A. XXI - Busto medio - Mont. 296
- 178 ROMA - Pio IX - Quattrino 1866 - P.608
- 179 ROMA - Sede Vacante - 10 e 5 Lire 1939 - P.702/703
- 180 ROMA - Pio XII (1939-1958) - Serie di 4 monete di alluminio 1952: 1, 2, 5, 10 Lire - Mont.668.
- 181 ROMA e PROVENZA - Lotto di 2 Denari provisini - Interessante - Da visionare.
- 182 SAN SEVERINO - Pio VI (1775-1798) - Sampietrino con data invertita 1769 anzichè 1796.
- 183 SAVOIA - Amedeo VI (1343-1383) - Denaro viennese, zecca di Chambery o Pont d'Ain; D/ Grande A gotica sormontata da crocetta; R/ Scudo sabauda - C.N.I. 62
- 184 SAVOIA - Ramo d'Acaia - Ludovico IV (1402-1418) - Quarto di Grosso, zecca di Torino; D/ Croce con banda in doppia cornice; R/ Croce mauriziana in doppia cornice - g. 1,2 - CNI 12/21
- 185 SAVOIA - Carlo I (1482-1490) - Bianchetto, Cornavin o Torino; D/ Scudo Sabauda; R/ Croce bipartita - g. 0,6 - CNI 167/176
- 186 SAVOIA - Vittorio Amedeo II (1675-1713) - Lira 1690; D/ Busto corazzato a d.; R/ Stemma coronato - C.N.I. 361/35
- 187 SAVOIA - Vittorio Amedeo III (1773-1796) - Doppia 1790 - Mont.298
- 188 SAVOIA - Vittorio Amedeo III - Mezzo Scudo 1793 - Mont.353

catalogo
in €

partenza
in €

| | | |
|----|-------|-----------|
| AR | q.FDC | 280 |
| AR | q.FDC | 240 |
| R | AR | BB+/q.SPL |
| R | AR | FDC |
| R | Ae | q.FDC |
| AR | FDC | 70 |
| Al | FDC | 20 |
| R | Mist | MB |
| R | Ae | BB+ |
| RR | Mist | MB |
| RR | Mist | MB |
| RR | Mist | MB |
| R | AR | BB+ |
| R | AU | SPL |
| R | AR | SPL+ |





191



192



197



198



200

(Monete Italiane)

| | | | | | |
|-----|--|---|---------|-----------|-----|
| 189 | SAVONA - Luigi XI (1461-1464) - Ottenne o 3 Denari; D/ Aquila coronata a s; R/ Croce patente con giglio nel II angolo - CNI 586/4 | R | Mist | MB | 150 |
| 190 | SIENA - Repubblica (sec.XI - 1390) - Denaro; D/ Grande S tra bisanti; R/ Croce patente - g 0,6 - CNI 350/8 var. | | Mist | BB+/q.SPL | 80 |
| 191 | TASSAROLO - Agostino Spinola (1604-1616) - Quarto di Tallero 1607; D/ Il Conte a mezzo busto con spada ed armatura a d; R/ Aquila imperiale coronata - g 5,58 - CNI 398/18 | R | AR | MB/BB | 200 |
| 192 | TORINO - Rep. Subalpina(1800-1802) - 5 Franchi A.X | | AR | q.SPL | 240 |
| 193 | TASSAROLO - Livia Centurioni (1658-1667) - Luigino 1666; D/ Busto muliebri a d; R/ Scudo coronato - CNI 411/4 | | Mist | BB+ | 60 |
| 194 | TASSAROLO - Livia Centurioni (1658-1667) - Luigino 1666; D/ Busto muliebri a d; R/ Scudo coronato - CNI 411/4 | | Mist | SPL | 50 |
| 195 | TASSAROLO - Livia Centurioni (1658-1667) - Luigino 1666; D/ Busto muliebri a d; R/ Scudo coronato - CNI 411/4 | | Mist. | SPL+ | 45 |
| 196 | VENEZIA - Giovanni Soranzo (1312-1328) - Grosso - Mont. 45 | | AR | SPL+ | 70 |
| 197 | VENEZIA - Contraffazione genovese dello zecchino (F.M.Visconti). | | AU | BB/q.SPL | 230 |
| 198 | VENEZIA - Agostino Barbarigo (1486-1501) - Marcello - Gamb. 228 | | AR | BB | 200 |
| 199 | VENEZIA - Girolamo Priuli (1559-1567) - Sesino. | R | Ae | BB+ | 120 |
| 200 | VENEZIA - Giovanni Corner (1625-1629) - Scudo della Croce - Paol. 9 | | AR | BB+ | 220 |
| 201 | VENEZIA - Domenico Contarini (1659-1675) - Scudo della Croce - Mont. 1845. | | AR | BB | 160 |
| 202 | VENEZIA - Alvise Contarini (1676-1684) - Ducato. | | AU | q.BB/BB | 160 |
| 203 | VENEZIA - Alvise IV Mocenigo (1763-1778) - Ducatone da 124 Soldi BC (Benedetto Capello massaro). | R | AR | BB | 700 |
| 204 | VENEZIA - Ludovico Manin (178-197) - Tallero per il Levante 1792. | R | AR | BB+ | 220 |
| 205 | VENEZIA - Francesco I (1815-1835) - Tallero 1818. | | AR | BB/SPL | 130 |
| 206 | VENEZIA - Governo Provvisorio (1848-1849) - 5 Lire 22 marzo 1848 - P.177 | | AR | FDC | 350 |
| 207 | VENEZIA - Governo Provvisorio - 5 Lire XI Agosto 1848 - P.178 | | AR | SPL | 250 |
| 208 | VENEZIA - Governo provvisorio - 15, 5, 3 Centesimi. | | Mist/Ae | BB/q.FDC | 80 |



201



202



203



204



206



207

(Monete Italiane)

| | | | catalogo in € | partenza in € |
|-----|--|-----|------------------|------------------|
| 209 | VENEZIA - Monetazione per Isole ed Armata decreto dell' 8/02/1686 - Gazzetta - Paol. 814 | Ae | BB+ | 250 |
| 210 | VERONA - (Sec. XIII) - Grosso da 20 Denari; D/e R/doppia iscrizione concentrica. | AR | q.SPL | 100 |
| 211 | VERONA - Federico II (1220-1250) - Denaro (piccolo) scodellato - 2 esemplari - Da esaminare. | AR | BB+ | 80 |
| 212 | VERONA - Bartolomeo e Antonio Della Scala (1375-1381) - Quattrino; D/Scala; R/ Croce patente - CNI 274/3 | R | Mist | BB/MB |
| 213 | VITERBO - Sede Vacante (1268-1271) - Denaro paparino (coniato durante il conclave); D/ Croce; R/ Chiavi in palo con anelli sovrapposti - C.N.I. 20 | R | Mist | MB |
| 214 | SAVOIA - Carlo Emanuele III (1730-1773) - Mezzo Carlino sardo 1770 - Mont.243 | RRR | AU | SPL |
| 215 | SAVOIA - Carlo Emanuele III. Mezzo Scudo Sardo 1772 - Mont. 256. | RR | AR | BB |



209



214



215



216



217



218



219



220

224



221

MONETE DECIMALI

- 216 **Vittorio Emanuele I (1802-1821)** - 5 Lire 1820 - P.14
 217 **Carlo Felice (1821-1831)** - 80 Lire 1826 - TO - P.28
 218 Carlo Felice - 80 Lire 1828 - TO - P.32
 219 Carlo Felice - 80 Lire 1828 - TO - P.32
 220 Carlo Felice - 20 Lire 1823 - TO - P.47
 221 Carlo Felice - 5 Lire 1826 - TO - P.71
 222 Carlo Felice - 5 Lire 1829 - GE - P.76
 223 Carlo Felice - 5 Lire 1830 - GE - P.78
 224 Carlo Felice - 1 Lira 1827 - TO - P. 102.
 225 Carlo Felice - 25 Centesimi 1830 - TO - P.125 a

R

Ar

catalogo
in Euro

q.BB

partenza
in Euro

270

AU BB/SPL

1.150

AU SPL

1.300

AU SPL

1.300

AU BB/SPL

400

AR FDC

900

AR BB/BB+

90

AR q.SPL/SPL

200

AR BB+

250

RR

AR

q.BB

120



223



226



(Monete Decimali)

catalogo
in €uro

partenza
in €uro

| | | | | | |
|-----|--|-----|----|-----------|--------------|
| 226 | Carlo Alberto (1831-1848) - 100 Lire 1840 - TO - P.150 | R | AU | q.SPL/SPL | 2.000 |
| 227 | Carlo Alberto - 20 Centesimi 1838 - TO. | RR | AR | BB | 350 |
| 228 | Umberto I (1878-1900) - 10 Centesimi 1894 - Periziata. | | Ae | FDC | 60 |
| 229 | Umberto I - 5 Centesimi 1895 - RM - Periziata - P.617 | R | Ae | q.SPL | 60 |
| 230 | Umberto I - 5 Centesimi 1896 - RM - Periziata - P.618 | RR | Ae | SPL+ | 100 |
| 231 | Vittorio Emanuele II re di Sardegna (1849-1861) - 5 Lire 1851 - GE - Patinata - P.372 | R | AR | BB/q.SPL | 230 |
| 232 | Vittorio Emanuele II - 5 Lire 1854 - TO - P.378 | R | AR | SPL/FDC | 1.500 |
| 233 | Vittorio Emanuele II - 5 Lire 1859 - GE - P.387 | R | AR | MB/BB | 130 |
| 234 | Vittorio Emanuele II re eletto (1859-1861) - Lira 1860 - FI - P.440 | | AR | BB+ | 250 |
| 235 | Vittorio Emanuele II - 1 Lira 1860 - FI - P.440 | | AR | BB+ | 130 |
| 236 | Vittorio Emanuele II - 50 Centesimi 1860 - FI - P.443 | | AR | q.SPL/SPL | 90 |
| 237 | Vittorio Emanuele II re d'Italia (1861-1878) - 20 Lire - 1871 - RM - P.466 | R | AU | FDC | 650 |
| 238 | Vittorio Emanuele II - 20 Lire 1873 - RM - P.497 | RRR | AU | SPL/FDC | 9.000 |
| 239 | Vittorio Emanuele II - 5 Lire 1864 - NA - P.485 | | AR | BB | 120 |
| 240 | Vittorio Emanuele II - 5 Lire 1870 - RM - P.491 | R | AR | SPL/FDC | 350 |
| 241 | Vittorio Emanuele II - 5 Lire 1870 - MI - P.490 | | AR | q.BB | 20 |
| 242 | Vittorio Emanuele II - 5 Lire 1871 - MI - P.492 | | AR | SPL+/FDC | 100 |
| 243 | Vittorio Emanuele II - 5 Lire 1872 - MI - P.494 | | AR | q.BB | 20 |
| 244 | Vittorio Emanuele II - 5 Lire 1873 - MI - P.496. | | AR | BB+ | 20 |
| 245 | Vittorio Emanuele II. 5 Lire 1874 - MI - P.498 | | AR | SPL/FDC | 130 |



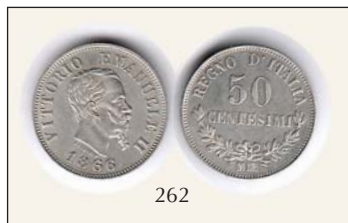

262



257



258

(Monete Decimali)

| | | | | | |
|-----|--|-----|----|-----------|---------------|
| 246 | Vittorio Emanuele II - 5 Lire 1874 - MI - P.498. | | AR | q.SPL | 30 |
| 247 | Vittorio Emanuele II - 5 Lire 1874 - MI - P.498 | | AR | BB+ | 25 |
| 248 | Vittorio Emanuele II - 5 Lire 1875 - RM - P.500. | | AR | BB | 25 |
| 249 | Vittorio Emanuele II - 5 Lire 1875 - MI - P.499. | | AR | BB+/q.SPL | 20 |
| 250 | Vittorio Emanuele II - 5 Lire 1876 - RM- P.501 | | AR | SPL/q.FDC | 90 |
| 251 | Vittorio Emanuele II - 5 Lire 1876 - RM - P.501. | | AR | BB+ | 20 |
| 252 | Vittorio Emanuele II - 5 Lire 1877 - RM - P.502 | | AR | q.SPL | 40 |
| 253 | Vittorio Emanuele II - 5 Lire 1877 - RM - P.502. | | AR | BB+/q.SPL | 20 |
| 254 | Vittorio Emanuele II - 5 Lire 1878 - RM. | NC | AR | SPL/FDC | 200 |
| 255 | Vittorio Emanuele II - 5 Lire 1878 - RM - P.503 | | AR | SPL | 100 |
| 256 | Vittorio Emanuele II - 5 Lire 1878 - RM - P.503. | | AR | BB | 20 |
| 257 | Vittorio Emanuele II - 2 Lire 1863 - NA - P.506. | | AR | SPL | 500 |
| 258 | Vittorio Emanuele II - 2 Lire 1863 - NA - P.508. | | AR | BB+ | 200 |
| 259 | Vittorio Emanuele II - Lire 1863 - NA - P.506. | | AR | BB+ | 40 |
| 260 | Vittorio Emanuele II - 1 Lira 1867 - MI - P.518. | | AR | q.BB | 10 |
| 261 | Vittorio Emanuele II - 50 Cent. 1863 - MI - P.527. | | AR | q.FDC | 60 |
| 262 | Vittorio Emanuele II - 50 Cent. 1866 - MI - P.530 | R | AR | FDC | 240 |
| 263 | Vittorio Emanuele II - 5 Cent. 1867 - MI - P.555 | | Ae | FDC | 90 |
| 264 | Vittorio Emanuele II - 1 Cent. 1861 - NA - P.563 | R | Ae | q.FDC | 55 |
| 265 | Vittorio Emanuele II - 1 Cent. 1867 -TO - P.566 | RR | Ae | SPL | 80 |
| 266 | Umberto I (1878-1900) - 50 Lire 1884 - P.572 | RR | AU | q.SPL | 4.000 |
| 267 | Umberto I - 100 Lire 1891 - P.571 | RRR | AU | SPL+ | 9.500 |
| 268 | Umberto I - 5 Lire 1878 - P.589 | RR | AR | BB+/SPL | 700 |
| 269 | Umberto I - 5 Lire 1879 - P.590 | | AR | BB+ | 40 |
| 270 | Umberto I - 2 Lire 1885 - P.595 | RR | AR | MB | 50 |
| 271 | Umberto I - 2 Lire 1897 - P.598 | | AR | q.SPL/SPL | 50 |
| 272 | Umberto I - 2 Lire 1897 - P.598 | | AR | BB+ | 10 |
| 273 | Umberto I - 1 Lira 1887 - RM - P.604 | | AR | SPL | 35 |
| 274 | Umberto I - 1 Lira 1899 - RM - P.606a. | R | AR | SPL | 140 |
| 275 | Umberto I - 10 Cent. 1893 - BI - P.614 | | Ae | FDC | 50 |
| 276 | Umberto I - 5 Cent. 1895 - P.617 | R | Ae | q.FDC | 100 |
| 277 | Umberto I - 1 Cent. 1897 - P.627 | | Ae | FDC | 120 |
| 278 | Umberto I - 1 Cent. 1897 - P.627 | RR | Ae | q.SPL | 90 |
| 279 | Umberto I - Colonia Eritrea - Tallero 1891 - P.630 | R | AR | q.SPL | 500 |
| 280 | Umberto I - Colonia Eritrea - Tallero 1896 - P.631 | RR | Ar | BB+ | 400 |
| 281 | Vittorio Emanuele III (1900-1946) - 100 Lire 1905 - P.639 | RR | AU | SPL | 10.000 |



266



267



268



279



280



281



282



283

(Monete Decimali)

catalogo
in €uro

partenza
in €uro

| | | | | | |
|-----|--|----|----|---------|-------|
| 282 | Vittorio Emanuele III - 100 Lire 1925 - Vetta d'Italia - P.645 | RR | AU | SPL+ | 5.000 |
| 283 | Vittorio Emanuele III - 50 Lire 1911 - 50□Regno - P.656 | R | AU | FDC | 1.300 |
| 284 | Vittorio Emanuele III - 50 Lire 1912 - Aratrice - P.653 | R | AU | SPL/FDC | 1.850 |
| 285 | Vittorio Emanuele III - 50 Lire 1931 A.IX - Littore. P.657. | | AU | FDC | 300 |



284



285



286



287



288



289



290



291

(Monete Decimali)

- 286 Vittorio Emanuele III - 20 Lire 1928 - Elmetto - P.680
- 287 Vittorio Emanuele III - 20 Lire 1928 - Elmetto - P.680
- 288 Vittorio Emanuele III - 20 Lire 1928 - Elmetto - P.680
- 289 Vittorio Emanuele III - 20 Lire 1936 - Impero - P.681
- 290 Vittorio Emanuele III - 20 Lire 1936 - Impero - P.681
- 291 Vittorio Emanuele III - 10 Lire 1926 - Biga - P.692
- 292 Vittorio Emanuele III - 10 Lire 1927 - Biga - Gig.90
- 293 Vittorio Emanuele III - 10 Lire 1928 - Biga.
- 294 Vittorio Emanuele III - 10 Lire 1929 - Biga.

| | | catalogo in Euro | partenza in Euro |
|---|----|---------------------|---------------------|
| | AR | q.SPL | 350 |
| | AR | BB/SPL | 220 |
| | AR | BB/SPL | 220 |
| R | AR | q.SPL/SPL | 1.200 |
| | AR | q.SPL | 1.000 |
| | AR | SPL | 220 |
| | AR | FDC | 90 |
| | AR | SPL | 150 |
| | AR | q.SPL | 90 |



293



298



299



302



304



307



308



310



314



318

(Monete Decimali)

| | | | | catalogo in €uro | partenza in €uro |
|-----|---|-----|----|---------------------|---------------------|
| 295 | Vittorio Emanuele III - 10 Lire 1936 - Prora - P.700 | | AR | q.FDC | 80 |
| 296 | Vittorio Emanuele III - 5 Lire 1927 - Aquilotto - P.710 | | AR | SPL/FDC | 15 |
| 297 | Vittorio Emanuele III - 5 Lire 1937 - Famiglia - P.720 | R | AR | FDC | 90 |
| 298 | Vittorio Emanuele III - 2 Lire 1902 - Araldica - P.726 | R | AR | SPL/FDC | 450 |
| 299 | Vittorio Emanuele III - 2 Lire 1903 - P.727 | RRR | AR | SPL | 5.500 |
| 300 | Vittorio Emanuele III - 2 Lire 1906 - P.730 | | AR | BB+/SPL | 120 |
| 301 | Vittorio Emanuele III - 2 Lire 1908 - P.732 | | AR | SPL+ | 110 |
| 302 | Vittorio Emanuele III - 2 Lire 1910 - P.733 | | AR | BB | 150 |
| 303 | Vittorio Emanuele III - 2 Lire 1910 - P.733 | R | AR | q.BB | 100 |
| 304 | Vittorio Emanuele III - 2 Lire 1911 - P.734 | RR | AR | MB/BB | 160 |
| 305 | Vittorio Emanuele III - 2 Lire 1912 - P.735 | | AR | SPL | 100 |
| 306 | Vittorio Emanuele III - Buono da 2 Lire 1923 - P.741. | | Ni | FDC | 140 |
| 307 | Vittorio Emanuele III - Buono da 2 Lire 1924 - P.742 | | Ni | FDC | 200 |
| 308 | Vittorio Emanuele III - Buono da 2 Lire 1925 - P.743 | NC | Ni | q.FDC | 350 |
| 309 | Vittorio Emanuele III - 2 Lire 1928 - Fiera di Milano. | | Ae | q.SPL | 60 |
| 310 | Vittorio Emanuele III - 2 Lire 1936 - Impero - P.754 | R | Ni | SPL/SPL+ | 160 |
| 311 | Vittorio Emanuele III - 2 Lire 1936 - Impero - P.754 | | Ni | BB/BB+ | 60 |
| 312 | Vittorio Emanuele III - 2 Lire 1936 - Impero - P.754 | R | Ni | BB | 60 |
| 313 | Vittorio Emanuele III - 2 Lire 1941 - Impero - Gig.185 | | Ni | SPL | 25 |
| 314 | Vittorio Emanuele III - 2 Lire 1942 - Impero - Gig.186 | RR | Ni | SPL/FDC | 220 |
| 315 | Vittorio Emanuele III - 2 Lire 1943 - Impero - Gig.187 | R | Ni | SPL/FDC | 120 |
| 316 | Vittorio Emanuele III - 2 Lire 1943 - Impero - Gig.187 | R | Ni | SPL | 110 |
| 317 | Vittorio Emanuele III - 2 Lire 1943 - Impero - Gig.187 | R | Ni | BB+/q.SPL | 70 |
| 318 | Vittorio Emanuele III - 1 Lira 1901 - Araldica - P.763 | | AR | FDC | 200 |



E' possibile seguire la battitura dell'asta in diretta dal computer o dal tablet di casa e rilanciare con un solo click. Per poter utilizzare questa nuova funzionalità dovete registrarvi sul nostro sito

www.ghiglione.it



(Monete Decimali)

| | |
|-----|---|
| 319 | Vittorio Emanuele III - 1 Lira 1901 - Araldica - P.763 |
| 320 | Vittorio Emanuele III - 1 Lira 1902 - Araldica - P.764 |
| 321 | Vittorio Emanuele III - 1 Lira 1902 - Araldica - P.764 |
| 322 | Vittorio Emanuele III - 1 Lira 1905 - Araldica - P.765 |
| 323 | Vittorio Emanuele III - 1 Lira 1905 - Araldica - P.765 |
| 324 | Vittorio Emanuele III - 1 Lira 1906 - Araldica - P.766 |
| 325 | Vittorio Emanuele III - 1 Lira 1907 - Araldica - P.767 |
| 326 | Vittorio Emanuele III - 1 Lira 1907 - Araldica - P.767 |
| 327 | Vittorio Emanuele III - 1 Lira 1908 - Quadriga - P.768. |
| 328 | Vittorio Emanuele III - 1 Lira 1908 - Quadriga - P.768 |
| 329 | Vittorio Emanuele III - 1 Lira 1908 - Quadriga - P.768 |
| 330 | Vittorio Emanuele III - 1 Lira 1909 - Quadriga - P.769 |
| 331 | Vittorio Emanuele III - 1 Lira 1910 - Quadriga - P.770 |
| 332 | Vittorio Emanuele III - 1 Lira 1913 - Quadriga - P.772 |
| 333 | Vittorio Emanuele III - 1 Lira 1913 - Quadriga - P.772 |
| 334 | Vittorio Emanuele III - 1 Lira 1915 - Quadriga - P.773 |
| 335 | Vittorio Emanuele III - 1 Lira 1916 - Quadriga - P.774 |
| 336 | Vittorio Emanuele III - 1 Lira 1941 - Impero - Gig.230 |
| 337 | Vittorio Emanuele III - 1 Lira 1943 - Impero - Gig.232 |
| 338 | Vittorio Emanuele III - 1 Lira 1943 - Impero - Gig.232 |
| 339 | Vittorio Emanuele III - 50 Cent. 1919 - Liscio - Gig.235 |
| 340 | Vittorio Emanuele III - 50 Cent. 1920 - Liscio - Gig.235 |
| 341 | Vittorio Emanuele III - 50 Cent. 1924 - Rigato - Gig.242 |
| 342 | Vittorio Emanuele III - 50 Cent. 1936 - Impero - P.818 |
| 343 | Vittorio Emanuele III - 25 Centesimi 1902 - P.827 |
| 344 | Vittorio Emanuele III - 25 Centesimi 1903 - P.828 |
| 345 | Vittorio Emanuele III - 25 Centesimi 1902 e 1903 — Lotto di 2 monete. |
| 346 | Vittorio Emanuele III - 20 Centesimi 1908 - P.829 |
| 347 | Vittorio Emanuele III - 20 Centesimi 1919 - P.836 |
| 348 | Vittorio Emanuele III - 20 Centesimi 1936 - P.836 |
| 349 | Vittorio Emanuele III - 20 Centesimi 1920 - P.852 |
| 350 | Vittorio Emanuele III - 10 Centesimi 1911 - P.863 |
| 351 | Vittorio Emanuele III - 10 Centesimi 1911 - P.863 |
| 352 | Vittorio Emanuele III - 10 Centesimi 1919 - P.864 |
| 353 | Vittorio Emanuele III - 10 Centesimi 1919 - P.864 |
| 354 | Vittorio Emanuele III - 10 Centesimi 1919 - P.864 |
| 355 | Vittorio Emanuele III - 10 Centesimi 1939 - P.887 |
| 356 | Vittorio Emanuele III - 10 Centesimi 1941 - P.889 |
| 357 | Vittorio Emanuele III - 10 Centesimi 1942 - P.890 |
| 358 | Vittorio Emanuele III - 10 Centesimi 1943 - P.891 |
| 359 | Vittorio Emanuele III - 5 Centesimi 1918 - P.897 |

| | | catalogo in €uro | partenza in €uro |
|----|-----|---------------------|---------------------|
| | AR | SPL | 150 |
| AR | SPL | 80 | |
| | AR | SPL | 55 |
| RR | AR | SPL/FDC | 800 |
| RR | AR | MB/BB | 200 |
| | AR | FDC | 130 |
| | AR | FDC | 100 |
| | AR | FDC | 80 |
| R | AR | FDC | 300 |
| R | AR | SPL | 110 |
| R | AR | BB+ | 120 |
| NC | AR | FDC | 150 |
| | AR | q.FDC | 90 |
| | AR | FDC | 100 |
| NC | AR | FDC | 40 |
| | AR | SPL+ | 50 |
| | AR | q.FDC | 120 |
| | Ni | SPL/FDC | 10 |
| R | | FDC | 90 |
| R | | FDC | 55 |
| NC | | FDC | 100 |
| | | FDC | 60 |
| RR | | BB | 140 |
| R | | BB+ | 80 |
| R | Ni | SPL | 90 |
| R | Ni | q.FDC | 120 |
| R | Ni | SPL+ | 150 |
| | Ni | SPL/FDC | 80 |
| R | Ni | SPL/FDC | 110 |
| RR | Ni | BB | 110 |
| R | Ni | BB/SPL | 20 |
| | Ae | FDC | 60 |
| | Ae | FDC | 40 |
| RR | Ae | FDC | 400 |
| RR | Ae | q.BB/MB | 60 |
| RR | Ae | BB | 45 |
| | Ae | FDC | 20 |
| | Ae | FDC | 15 |
| | Ae | FDC | 10 |
| | Ae | FDC | 10 |
| | Ae | FDC | 60 |



380



381



390

(Monete Decimali)

| | | | | | |
|-----|---|----|--------|---------|----------------|
| 360 | Vittorio Emanuele III - 5 Centesimi 1919 - P.898 | | Ae | SPL | 20 |
| 361 | Vittorio Emanuele III - 5 Centesimi 1920 - P.899 | | Ae | FDC | 15 |
| 362 | Vittorio Emanuele III - 5 Centesimi 1921 - P.900 | | Ae | FDC | 10 |
| 363 | Vittorio Emanuele III - 5 Centesimi 1922 - P.901 | | Ae | FDC | 12 |
| 364 | Vittorio Emanuele III - 5 Centesimi 1926 - P.905 | | Ae | FDC | 18 |
| 365 | Vittorio Emanuele III - 5 Centesimi 1927 - P.906 | | Ae | FDC | 18 |
| 366 | Vittorio Emanuele III - 5 Centesimi 1928 - P.907 | | Ae | FDC | 18 |
| 367 | Vittorio Emanuele III - 5 Centesimi 1929 - P.908 | | Ae | FDC | 12 |
| 368 | Vittorio Emanuele III - 5 Centesimi 1932 - P.911 | | Ae | FDC | 12 |
| 369 | Vittorio Emanuele III - 5 Centesimi 1934 - P.913 | | Ae | FDC | 12 |
| 370 | Vittorio Emanuele III - 5 Centesimi 1936 - P.915. | | Ae | FDC | 25 |
| 371 | Vittorio Emanuele III - 5 Centesimi 1937 - P.916. | R | Ae | SPL | 30 |
| 372 | Vittorio Emanuele III - 5 Centesimi 1938 - P.919. | | Ae | FDC | 15 |
| 373 | Vittorio Emanuele III - 5 Centesimi 1939 - P.920. | | Cu | FDC | 20 |
| 374 | Vittorio Emanuele III - 5 Centesimi 1941 - P.923 | | Br.It. | FDC | offerta libera |
| 375 | Vittorio Emanuele III - 5 Centesimi 1942 - P.924 | | Br.It. | FDC | offerta libera |
| 376 | Vittorio Emanuele III - 5 Centesimi 1943 - P.925 | NC | Br.It. | FDC | 50 |
| 377 | Vittorio Emanuele III - 5 Centesimi 1943 - P.925 | NC | Br.It. | FDC | 35 |
| 378 | Vittorio Emanuele III - 5 Centesimi 1903 - P.926 | | Ae | FDC | 40 |
| 379 | Vittorio Emanuele III - 2 Centesimi 1905 - P.927 | R | Ae | FDC | 45 |
| 380 | Vittorio Emanuele III - 2 Centesimi 1907 - P.929 | RR | Ae | BB/SPL | 200 |
| 381 | Vittorio Emanuele III - 2 Centesimi 1907 - P.929 | RR | Ae | MB/q.BB | 150 |
| 382 | Vittorio Emanuele III - 2 Centesimi 1908 - P.931 | RR | Ae | SPL | 140 |
| 383 | Vittorio Emanuele III - 2 Centesimi 1908 - P.931 | RR | Ae | BB | 90 |
| 384 | Vittorio Emanuele III - 2 Centesimi 1910 - P.933 Lotto di 2 monete | R | Ae | BB | 45 |
| 385 | Vittorio Emanuele III - 2 Centesimi 1911 - P.934 | | Ae | FDC | 20 |
| 386 | Vittorio Emanuele III - 2 Centesimi 1912 - P.934 | R | Ae | FDC | 50 |
| 387 | Vittorio Emanuele III - 2 Centesimi 1915 - P.937 | | Ae | FDC | 15 |
| 388 | Vittorio Emanuele III - 2 Centesimi 1917 - P.939 | | Ae | FDC | 15 |
| 389 | Vittorio Emanuele III - 1 Centesimo 1904 - P.942 | | Ae | FDC | 7 |
| 390 | Vittorio Emanuele III - 1 Centesimo 1908 - Prora - P.945 | RR | Ae | FDC | 450 |
| 391 | Vittorio Emanuele III - 1 Centesimo 1909 - Prora - P.948 | R | Ae | FDC | 10 |
| 392 | Vittorio Emanuele III - 1 Centesimo 1911 - P.948 | R | Ae | FDC | 45 |
| 393 | Vittorio Emanuele III - 1 Centesimo 1915 - P.952 | | Ae | FDC | 10 |
| 394 | Vittorio Emanuele III - 1 Centesimo 1914 - P.951. | | Ae | FDC | 10 |
| 395 | Vittorio Emanuele III - 1 Centesimo 1916 - P.953 | | Ae | FDC | 10 |
| 396 | Vittorio Emanuele III - 1 Centesimo 1917 - P.954 | | Ae | FDC | 20 |
| 397 | Vittorio Emanuele III - 1 Centesimo 1918 - P.955 | R | Ae | FDC | 90 |
| 398 | Vittorio Emanuele III - Somalia Italiana - Tallero Italico 1918 - P.956 | R | AR | SPL+ | 350 |
| 399 | Vittorio Emanuele III - Somalia Italiana - Rupia 1913 - P.960 | R | AR | q.FDC | 250 |



398



399



(Monete Decimali)

catalogo
in €uro

partenza
in €uro

| | | | | | |
|-----|---|------|-----------|-----------|-----|
| 400 | Vittorio Emanuele III - Somalia Italiana - Mezza Rupia 1913 - P.968 - Bellissima patina. | R | AR | q.FDC | 250 |
| 401 | Vittorio Emanuele III - Somalia Italiana - Quarto di Rupia 1910 - P.971 | R | AR | BB/BB+ | 80 |
| 402 | Vittorio Emanuele III - Somalia Italiana - 2 Bese 1909 - P.979 | | Ae | BB+ | 70 |
| 403 | Vittorio Emanuele III - Somalia Italiana - 2 Bese - 1913 - P.981 | R | Ae | BB+/SPL | 80 |
| 404 | Vittorio Emanuele III - Somalia Italiana - 2 Bese - 1924 - P.984 | R | Ae | BB+/SPL | 120 |
| 405 | Vittorio Emanuele III - Lotto di 2 monete: 5 Lire 1936 e 1937. | | AR | BB/q.SPL | 220 |
| 406 | Vittorio Emanuele III - Lotto di 3 monete da 1 Lira 1915/16/17. | | AR | SPL | 130 |
| 407 | Vittorio Emanuele III - Lotto di 24 monete varie (12 in argento, tre in Nichel e 1 in rame) - Da visionare. | | | MB/BB+ | 80 |
| 408 | Vittorio Emanuele III - 1 Lira + 50 Cent. 1936. | | Ni | BB | 100 |
| 409 | Vittorio Emanuele III - Lotto di 3 monete da 20 Cent. esagono: 1918 liscio, 1919 liscio e 1920 liscio - Da visionare - P.850/851/852 | | Ni | BB/SPL | 100 |
| 410 | Vittorio Emanuele III - 10 e 5 Centesimi 1936. | R | | FDC | 110 |
| 411 | Vittorio Emanuele III - 5 Centesimi 1908, 1909, 1912, 1915. | NC/R | Cu | q.MB | 60 |
| 412 | Vittorio Emanuele III - 10 Centesimi 1939 e 1941. | | Br.It. | FDC | 15 |
| 413 | Vittorio Emanuele III - Occupazione ALBANIA - Lotto di 9 monete di occupazione Italiana, diverse per anno, da 0,05, 0,10, 0,20(2), 0,50(3), 1 e 2 Lek - In aggiunta 5 Q. 1965, 1/2 e 1 Lek 1930, 1931 - Totale 12 monete. | | Met. vari | BB/FDC | 70 |
| 414 | Repubblica Italiana - 10 Lire 1948. | NC | It | SPL/FDC | 85 |
| 415 | Repubblica Italiana - 10 Lire 1949. | | It | FDC | 25 |
| 416 | Repubblica Italiana - 10 Lire 1950. | | It | FDC | 25 |
| 417 | Repubblica Italiana - 5 Lire 1949. | | It | FDC | 20 |
| 418 | Repubblica Italiana - 5 Lire 1949. | | It | FDC | 25 |
| 419 | Repubblica Italiana - 5 Lire 1950. | | It | FDC | 25 |
| 420 | Repubblica Italiana - 2 Lire 1949. | NC | It | FDC | 85 |
| 421 | Repubblica Italiana - 2 Lire 1950. | | It | FDC | 25 |
| 422 | Repubblica Italiana - 1 Lira 1948. | | It | FDC | 15 |
| 423 | Repubblica Italiana - 1 Lira 1949. | | It | FDC | 15 |
| 424 | Repubblica Italiana - 1 Lira 1950. | | It | FDC | 25 |
| 425 | Repubblica Italiana - 5 Lire 1956. | R | It | BB | 300 |
| 426 | Repubblica Italiana - 5 Lire 1956. | R | It | BB+ | 70 |
| 427 | Repubblica Italiana - Lotto di 4 monete da 2 Lire 1954, 1955, 1956, 1959 - Mont.03, 04, 05, 08. | NC | | FDC | 22 |
| 428 | Repubblica Italiana — Lotto di 5 monete da 1 Lira 1953, 1954, 1956, 1958, 1950 - Mont.04, 05, 08, 09, 11 - Da visionare. | | | | 38 |
| 429 | Repubblica Italiana - 100 Lire 1956 - Mont.07. | NC | | SPL/FDC | 90 |
| 430 | Repubblica Italiana - 100 Lire 1964 - Mont.17. | NC | | FDC | 40 |
| 431 | Repubblica Italiana - 100 Lire 1965 - Mont.19. | NC | | FDC | 35 |
| 432 | Repubblica Italiana - 100 Lire 1966 - Mont.20. | NC | | FDC | 25 |
| 433 | Repubblica Italiana - 100 Lire 1967 - Mont.21. | NC | | FDC | 20 |
| 434 | Repubblica Italiana - 50 Lire 1955 - Mont.08. | | | FDC | 95 |
| 435 | Repubblica Italiana - 50 Lire 1957. | | | q.SPL/SPL | 10 |
| 436 | Repubblica Italiana - 50 Lire 1959. | | | q.SPL/SPL | 10 |
| 437 | Repubblica Italiana - 50 Lire 1961. | | | q.SPL/SPL | 10 |
| 438 | Repubblica Italiana - 50 Lire 1962. | | | SPL | 10 |
| 439 | Repubblica Italiana - 50 Lire 1963. | | | SPL+ | 10 |
| 440 | Repubblica Italiana - 50 Lire 1964 - Mont.30. | NC | | FDC | 30 |
| 441 | Repubblica Italiana - 50 Lire 1965 - Mont.32. | NC | | FDC | 25 |
| 442 | Repubblica Italiana - 50 Lire 1966 - Mont.33. | NC | | FDC | 20 |
| 443 | Repubblica Italiana - 50 Lire 1967 - Mont.35. | NC | | FDC | 15 |
| 444 | Repubblica Italiana - 20 Lire 1957 largo - Mont.06. | | | FDC | 20 |



(Monete Decimali)

- 445 Repubblica Italiana - 20 Lire 1957 (7 con gambo lungo).
 446 **San Marino** - 5 Lire 1898 - P.357
 447 San Marino - 2 Lire 1906 - P.366 - In aggiunta: 50 Cent. 1898. P.369; 50 Cent. 1898. P.369.

| | | | catalogo in €uro | partenza in €uro |
|---|----|------|---------------------|---------------------|
| R | AR | SPL+ | | 10 |
| | | SPL | | 150 |
| | AR | | | 160 |

MONETE ESTERE

- 448 AFGHANISTAN - Rupia A.D.1842 (simile K.M.489), Shahpar Shah, 1842. G 9,45 - Da esaminare .
 449 AUSTRIA - Arciduca Leopoldo - Tallero 1632.
 450 AUSTRIA - Olmutz Carlo II (1664-1695) - 15 Kreuzer 1694.
 451 AUSTRIA - Possedimento in Olanda - Maria Teresa - Ducatone 1751.
 452 AUSTRIA - Burgau - Maria Teresa - Tallero 1766 - Scritta entro corona.
 453 AUSTRIA - Insurrezione del Tirolo - 1 Kr 1809; Burgau 1 kr. 1792; Austria Olandese, Liard 1750; 1 Fl. 1877 - Le prime 3 rare.
 454 AUSTRIA - Francesco I - Tallero 1823.
 455 AUSTRIA - Francesco Giuseppe - Fiorino 1861 - Gradevole patina.
 456 NORD BORNEO BRITANNICO - 1 Cent. 1907 - K.M.2
 457 CANADA & STATI UNITI - Album tipologico con 59 monete, 10 Ar - Notate 5 da 1 Dollaro, 6 Mezzi, Giorgio V, etc. - Interessante.
 458 CEYLON - 1/12 e 1/24 di Rixdollar e 1 Stuiver 1791 (riproduzione) - Da esaminare.
 459 CEYLON - Giorgio III - 2 Stiver 1815.
 460 CEYLON - 1/48 rixdollar 1802; 1 Stiver 1815; EIC, 1/96 rupia 17- - I primi MB+, la terza D+ ma RRR.
 461 CINA - 8 tra monete e Token, diversi, da esaminare - Alcuni pezzi insoliti.
 462 CINA - Amuleto di grosso modulo (Ø 60 mm.) in Ae, in forma di 500 cash imperiali - Interessante, da esaminare.
 463 CINA - 2 coniazioni in Ar da classificare - Possibili emissioni locali, di fantasia.
 464 CINA - verosimile replica dei 500 Cash (Km 2-9) imperiali e dei 100 Cash (Km 2-8) - Interessante, da esaminare - Grosso modulo.
 465 COCINCINA FRANCESE - 50 Centesimi 1879 - K.M.6
 466 COLONIE FRANCESI - 16 monete diverse di Gibuti (5) da 5 a 500 F.; Somalia (2); Indocina, Piastra 1903; Emissioni generali 10 c. 1839; Algeria 20, 50, 100 Franchi.
 467 GUADALUPA & MARTINICA - Emissioni - 10 Cent 1827 H e 10 C. 1839 - Il primo per Guadalupa e Martinica, il secondo per Guadalupa - Km 11.2,13.
 468 COLONIE FRANCESI - Lotto 10 monete diverse di Antille, Martinica, Guadalupa, St Pierre. Colonie, 4 emissioni generali.

| | | | |
|-----|-----------|----------|-----|
| RR | AR | BB/q.SPL | 60 |
| | AR | q.SPL | 170 |
| | AR | BB+ | 90 |
| R | AR | BB | 150 |
| NC | AR | q.SPL | 230 |
| C/R | AR/Ae | q.BB | 40 |
| | AR | q.SPL | 130 |
| | AR | FDC | 35 |
| RRR | Ae | q.BB | 70 |
| | Met.vari | BB/q.FDC | 60 |
| R | Ae | B | 60 |
| R | Ae | MB | 40 |
| NC | Ae | B/MB | 50 |
| | Ae | MB/BB+ | 40 |
| | Ae | q.BB | 50 |
| | AR | BB | 80 |
| | Ae | BB | 70 |
| RR | AR | BB | 100 |
| | Met. vari | MB/SPL | 70 |
| R | Ae | q.BB/MB+ | 60 |
| R | Met. vari | B/BB | 120 |





475



480



485



486



489

(Monete Estere)

| | | | catalogo in € | partenza in € |
|-----|--|-----------|------------------|------------------|
| 469 | LOTTO di 15 monete alta conservazione, diverse, alcuni Ar. | Met.vari | BB/FDC | 40 |
| 470 | COLONIE PORTOGHESI - 18 monete diverse, 7 in Ar. Angola(4), Timor(3), Capo Verde, India(4), Mozambico(6) - Interessante. | Met. vari | MB/q.SPL | 50 |
| 471 | CONGO BELGA - 10 Cent. 1888 e 1911; 5 Cent. 1894; 1 Cent. 1887. La tiratura residua del Centesimo è 55000 pezzi - Km 1,3,4 - Da esaminare. | C/R | Met.vari AR | 70 40 |
| 472 | COSTA D'AVORIO - 10 Franchi 1966 - Km.1. | | | |
| 473 | DANIMARCA - 9 monete: 1 Rigsmt 1856, 1 Ore 1894, 2 Ore 1874, 25 Ore 1935 e 1941; 2 Corone 1959 e 1938; 1 Corona 1936 (R). | | Met. vari | BB/q.SPL |
| 474 | DANZICA - 2 Gulden 1932 - Km155. | R | AR | q.BB |
| 475 | EGITTO - Abdul Mejid - 100 Qhirs 1255 A.E. - K.M.235.1. | R | AU | BB |
| 476 | EST AFRICA TEDESCA - 20 Heller 1916 - Tabora. | R | Br | q.FDC |
| 477 | EST AFRICA TEDESCA - 5 Heller 1908 J (Porosità al D/); 1 Rupia 1911 J. | R | Ae/AR | q.BB/q.SPL |
| 478 | ESTONIA e LETTONIA - Lotto 23 monete diverse di Estonia (12) e Lettonia (11) di cui 2 in AR. | | Met.vari | BB/SPL |
| 479 | FRANCIA - Signoria di Bearn — Denaro; D/ CENTULLO COMES; R/+ ONOR FORCAS. | | Mist | MB |
| 480 | FRANCIA - Avignone - Martino V (1417-1431) — Carlino; D/ Il Papa assiso di fronte; R/ Chiavi decussate, sopra, armetta card.Colonna - P.d.A. 4240. | RR | AR | BB |
| 481 | FRANCIA - Carlo VII (1422-1461) - Bianco | | AR | BB+ |
| 482 | FRANCIA - Strasburgo - Kreuzer senza data. | | AR | BB+ |
| 483 | FRANCIA - Dombes - Doppio Tornese 1620 (di questa moneta si conoscono solo 2 esemplari). | RR | Ae | BB |
| 484 | FRANCIA - Lille - Assedio del 1708 - V Sols; D/ Arma del mar De Bouffleres; R/V.S./PRO/ DEFENSIONE/VRBIS-ET /PATRIE/1708 - Maill LXXIII,3. | RR | Ae | q.BB |
| 485 | FRANCIA - Luigi XV(1715-1774) - Luigi d'oro 1735 - Zecca di Tours. | R | AU | FDC |
| 486 | FRANCIA - Luigi XV - Ecu - 1763 | | AR | BB/BB+ |
| 487 | FRANCIA - Luigi XVI (1774-1793) - 1/10 di Scudo 1780 - g 2,96 | | AR | SPL |
| 488 | FRANCIA - Magonza - 1 Sol ossidionale 1793. | RR | Ae | q.BB |
| 489 | FRANCIA - Napoleone I - 5 Franchi 1811 - Parigi. | | AR | q.FDC |
| 490 | FRANCIA - Napoleone I - 5 Franchi 1813 - Parigi. | | AR | BB+ |
| 491 | FRANCIA - Carlo X Mezzo Franco 1830 - Lille. K.M. 728.13 - Colpetti al bordo. | | AR | SPL |
| 492 | FRANCIA - Napoleone III — 10 C. 1854A e 10 C. 1853 W conati per la visita della Borsa di Lille. | | Ae | BB/SPL |
| 493 | FRANCIA - Napoleone III - 10 Fr. 1857 A - Su pendaglio inc. 20/8/1917. | | AU | BB |
| 494 | FRANCIA - 20 Cent 1853A (SPL) e 1864 BB (BB+) Napoleone III - KM 778.1 e 805.2 | | AR | BB+/SPL |
| 495 | FRANCIA - Napoleone III - 2 Francs 1869. | | AR | BB |
| 496 | FRANCIA - III Repubblica - 100 Francs 1935. | R | AU | FDC |
| 497 | FRANCIA - 1 Sol 1785A, 2 Sol 1792A, Decimo 1815 di Luigi e Napoleone - Totale 4 esemplari - K.M. 578.1, 603.1, 700, 701. | | Ae | B+/MB+ |

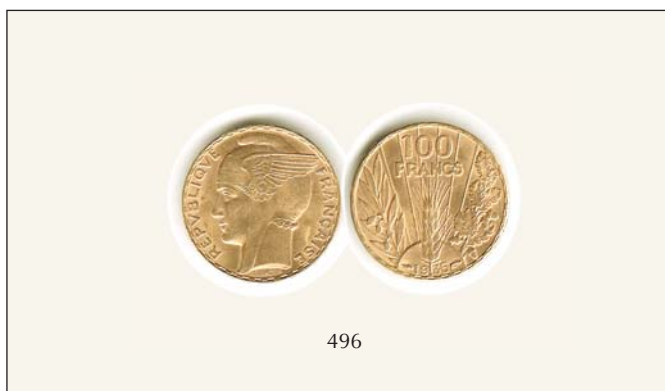

(Monete Estere)

| | | | catalogo in €uro | partenza in €uro |
|-----|--|-----------|---------------------|---------------------|
| 498 | FRANCIA - Luigi XIV, 4 Sols 1675 e 4 Den. 1706; Luigi XV, 1/2 Sol 1770; Luigi XVI, Sol 1789 e 2 Sol 1792; Repubblica 1 C. L'An 7; Napoleone III 5 C. 1862BB e 10 C. ,1853□. | Ae | MB/q.FDC | 60 |
| 499 | FRANCIA - Lotto 3 Scudi da 5 Franchi - 1830A, 1836B,1849A - Km 753.1,749.2,756.1. | AR | MB+ | 50 |
| 500 | FRANCIA - Lotto di 6 Scudi in Ar da 5 Franchi, differenti, sec XIX. 1839A, 1849A, 1852A, 1870K, 1875A, 1870 Napoleone III - Km 749, 761, 775, 818, 820, 799 - Il 1870K è Raro. | C/R | AR q.BB/Q.SPL | 120 |
| 501 | GERMANIA - Antichi stati Sassonia- Johan Gorge II (1656-1680) - 2/3 di Tallero - Tracce di appiccagnolo. | RR | AR AR | 180 |
| 502 | GERMANIA - Brema - Mezzo Tallero 1840. | AR | q.SPL/SPL | 80 |
| 503 | GERMANIA - Città libera di Amburgo - 3 Mark 1901. | AR | BB+ | 70 |
| 504 | GERMANIA DEMOCRATICA - 1 Pfennig 1950a, 1972a; 5 Pfennig 1948a - Tutti R o RR. | R/RR | Al q.FDC | 70 |
| 505 | GIAPPONE - Due monete: da 4 Mon. (C4) e da 100 Mon (C7) - Era Tempo(1835-1870) - Da esaminare. | C/NC | Ae SPL | 40 |
| 506 | GIAPPONE - Yen 1896. | AR | SPL+ | 90 |
| 507 | GRAN BRETAGNA - Giorgio III (1760-1820).2 Pence 1797 - Segnetti su campo e contorno - K.M 619 | R | Ae q.SPL | 120 |
| 508 | GUYANA BRITANNICA - Guglielmo IV(1830-1837) - 1 Guilder 1835 - K.M.19 | RR | AR BB/MB | 40 |
| 509 | GRAN BRETAGNA - Vittoria(1837-1901) - Mezza Corona 1887 - K.M.764 | AR | FS/FDC | 50 |
| 510 | GRAN BRETAGNA - Vittoria - Doppio Fiorino 1887 - Gradevole patina iridescente. | AR | q.FDC | 70 |
| 511 | GRAN BRETAGNA - Vittoria - Scellino 1887 e 1893 - K.M. 761 e 780. | AR | FDC/FS | 80 |
| 512 | GRAN BRETAGNA - Vittoria - Mezza Corona 1887 E 1899 - KM 756 E 782. | AR | q.BB/MB+ | 50 |
| 513 | GRAN BRETAGNA - Trade Dollar 1902 Bombay - Km T5 | AR | BB+ | 40 |
| 514 | GRAN BRETAGNA - Mezzo Penny Guglielmo e Giorgio III (1701 e 1807); Penny Giorgio III 1797 e 1806 - Km 503, 662, 618, 663 | Ae | q.MB/q.BB | 50 |
| 515 | GROENLANDIA - 50 Ore 1926; 1 Corona 1926 e 1960 - Km 7,8,10 | R | Ae BB+/q.SPL | 50 |
| 516 | GUYANA FRANCESE - 10 Cents 1846 - K.M. A2. | RR | Mist BB+/q.SPL | 50 |
| 517 | HAITI - Repubblica - 25 Centimes An.14 1817 e 2 Cent. 1894 - K.M. 15,2,49. | Ae/AR | q.BB/BB | 40 |
| 518 | HAITI - Repubblica - 50 Cent. A.28 (1831); D/ Armi e trofei sotto palma; R/Testa nuda a s. - Y.36 | R | AR BB | 60 |
| 519 | INDIA - Impero Sikh - Rupia 1836 A.D. K.M. 22.1 - AWADH - Rupia K.M. 365,1 - Totale 2 monete. | NC | AR q.FDC/SPL | 70 |
| 520 | INDIA - Compagnia Indie Orientali - Guglielmo IV - Rupia 1840. | AR | SPL | 40 |
| 521 | INDIA - Impero del Gran Mogol - Rupia AH1 101, zecca di Surat - K.M. 300,86. | NC | AR SPL+ | 40 |
| 522 | INDIA - Sultanato di Dehli - Muhammadh Shah II - Tanka - AH 695-715. | R | AR q.BB | 40 |
| 523 | INDIA - Sultanato di Dehli, AD 1541/42, Sher Shah, Rupia; Ala Ad Din, AD 1296-1316, Rupia - Altra Rupia in Ar - Da esaminare. | C/R | Met. vari MB/SPL | 70 |
| 524 | INDOCINA - Piastra 1921; Gran Bretagna, Scudi 1965, 1972, 1977, 1981; Israele, 10 Lirot 1967. | Met. vari | BB/FDC | 40 |
| 525 | IOLE IONIE - Dominio Britannico. 2 Lepta e 2 Oboli 1819 - Il primo q. MB, il secondo B+ - K.M. 31, 33. | R/RR | Ae Ae | 80 |
| 526 | IOLE IONIE - Dominio Britannico - 1 Lepton 1835, 30 Lepta 1834. | R | Ae/AR q.SPL/BB+ | 70 |
| 527 | IOLE IONIE - Lotto di 4 monete diverse, da 1 Lepton a 30 Lepta - K.M. 34, 31, 32, 35 | R | Ae/AR MB/BB | 100 |
| 528 | JERSEY, BALIVATO - 9 pezzi diversi, da Vittoria a Elisabetta. | Ae | BB/FDC | 40 |
| 529 | LUSSEMBURGO - Francesco II - Sol (fuso) durante l'assedio francese alla città nel 1796; D/ Scudo coronato tra F-II; R/ I/SOL/1796 - MAILL. LXXIII, 2. | R | Ae BB | 70 |



534



539



545



548



558

(Monete Estere)

| | | | | | |
|-----|---|-----|-----------|------------|-------|
| 530 | NUOVE EBRIDI e INDOCINA - 100 Franchi 1966 e Piastra 1931. | | AR | q.FDC/FDC | 70 |
| 531 | RUSSIA IMPERO - Anna, Zarina, Poluska 1734 e Denga 1738. | NC | Ae | q.BB/BB | 40 |
| 532 | RUSSIA IMPERO - 5 Copechi 1788 EM. | | Ae | BB | 40 |
| 533 | RUSSIA IMPERO - 2 Copechi 1799 EM e 5 Copechi 1783 EM. | NC | Ae | SPL/BB+ | 60 |
| 534 | RUSSIA ZARISTA - Nicola II 10 Copechi 1913 - | RRR | AR | q.SPL | 150 |
| 535 | SANT'ELENA - Mezzo Penny 1821 - Coniato in morte di Napoleone dalla E.I.C. | RR | Ae | q.SPL | 50 |
| 536 | SERBIA - Lotto 10 monete diverse, secolo XIX e XX, 4 Ar. | | Met.vari | MB/SPL | 70 |
| 537 | SIBERIA - Denga 1769 - Zecca di Kolyvan - Lievi difetti nel conio, altrimenti SPL. | RR | Ae | q.SPL | 80 |
| 538 | SIBERIA - Occupazione Russa, Copeco 1773, zecca di Kolyvan. K.M. C3 - Ottimo rilievo. | RR | Ae | BB+/SPL+ | 80 |
| 539 | SPAGNA - Ferdinando e Isabella (1469-1504). Doppio Eccellente - Zecca di Siviglia. | R | AU | BB++ | 1.250 |
| 540 | SPAGNA - 8 monete diverse: 4 Reales 1864, 1 Maravedi 1718, 1 Peseta 1896, 2 Pesetas 1882, 25 C. 1925, 1927, 1934, 1937. | | Ae/AR | MB+/SPL | 40 |
| 541 | STATI UNITI - Dollar (Morgan) 1878 S - Lievi graffi al R/ | | AR | SPL+/q.FDC | 50 |
| 542 | STATI UNITI - Dollar (Peace) 1923 - Fondi lucenti - Minimi segnetti in campo. | | AR | SPL++ | 40 |
| 543 | STATI UNITI - Dollaro (Peace) 1935. | R | AR | BB | 50 |
| 544 | STATI UNITI - 1/2 Dollaro 1946 (Booker Washington) e 1991 D (50 ^o Monte Rushmore) - Altissima conservazione. | | Met. vari | q.FDC | 50 |
| 545 | STATI UNITI - Centesimo 1837 - Coronet. | R | Ae | q.SPL | 150 |
| 546 | SVIZZERA - Costanza - Vescovato (1496-1533) — 1/2 e 1 Batzen. | R | AR | MB+/q.BB | 60 |
| 547 | SVIZZERA - Rep. Lucernense 1796 - 40 Batzen | R | AR | SPL | 140 |
| 548 | SVIZZERA - Cantone di Vaud 1811 - 20 Batzen | R | Mist | BB+/SPL | 200 |
| 549 | SVIZZERA - Cantone di Vaud 1811 - 5 Batz - Fondi lucenti. | | Mist | q.FDC | 130 |
| 550 | TAILANDIA e VIET NAM - 2 Att (Rama V ^o); altro bronzo; Viet Nam, 2 Dong 1946, Xu, 5 Hao 1976, Dong 1976 - K.M. 23, X, 4, a10, 13, 14. | | Met.vari | q.BB/q.FDC | 40 |
| 551 | TUNISIA - Protettorato Francese — 1/2 Franc 1916 e 1917 A; 1 Franc 1916 A. Muhammadh Al Nasir Bey - K.M. 237 (2), 238. | | AR | SPL+/FDC | 40 |



E' possibile seguire la battitura dell'asta in diretta dal computer o dal tablet di casa e rilanciare con un solo click. Per poter utilizzare questa nuova funzionalità dovete registrarvi sul nostro sito

www.ghiglione.it

dove potete trovare istruzioni dettagliate sul funzionamento



BILANCINE E PESI MONETARI

| | | | catalogo in €uro | partenza in €uro |
|-----|---|----|---------------------|---------------------|
| 552 | FRANCIA - Primi anni '800 - Scatola (mancante di una cerniera) con bilancia pesa monete e 5 pesi a vasi concentrici - Cartiglio originale - Da visionare. | | | 60 |
| 553 | INGHILTERRA - Bilancina pesa Sterline e 1/2 Sterline con piatti in linea e contrappeso, marchiata Harrison - Fine 800/primi 900. | Br | | 60 |
| 554 | GERMANIA - Sec. XIX scatola (mancante di 2 gancetti di chiusura) con bilancia pesa monete e 2 pesi rotondi pomati - Da visionare. | | | 60 |
| 555 | PESI MONETARI - Scudo di Firenze. | R | Br | 80 |
| 556 | PESI MONETARI - 20 Lire italiane - Fabbrica Catlinetti Milano - Raro. | R | Br | 50 |
| 557 | PESI MONETARI - Lotto di 3 pesi - Da esaminare. | | Br | 50 |

MEDAGLIE

| | | | | | |
|-----|---|-------|------------|------|----|
| 558 | GREGORIO XVI - Anno VIII - Impercettibile segnetto al ciglio anteriore. | AR | SPL+/q.FDC | 180 | |
| 559 | PIO IX - Anno XV. | Ae | SPL | 70 | |
| 560 | PIO IX - Anno XVI. | Ae | SPL/q.FDC | 70 | |
| 561 | PAOLO VI - Per il Seminario Romano. | AR | FDC/FS | 80 | |
| 562 | MEDAGLIA in bronzo coniata durante la Presidenza di A. Lamarmora a ricordo ultimazione linea ferroviaria SUSA-TORINO-ALESSANDRIA-PIACENZA-BOLOGNA-ANCONA-PESCARA-FOGGIA-BRINDISI. | Ae | SPL | 50 | |
| 563 | MILANO - Esposizione Internazionale 1906 - Giovanni Molinari - Acquario - Johnson inc. | Al | BB+ | 10 | |
| 564 | MUSSOLINI - D/ Busto di Mussolini, R/ Frase di Mussolini. | Ae | q.SPL | 70 | |
| 565 | PENDAGLIO in argento con croce di Gerusalemme con moneta imperiale; D/ Testa laureata a destra con barba; R/ Guerriero con capo elmato e lancia. | AR/Ae | | 50 | |
| 566 | FRANCESCO POZZA - Celebrativa autore del Guerrin Meschino. | Ae | SPL | 70 | |
| 567 | SAMPDORIA - Gettone anni 60 Ø 25 mm. | Al | SPL | 10 | |
| 568 | SAVOIA - Lotto di 2 gettoni (uno forato) ed una medaglietta - Da esaminare. | Ae | BB | 10 | |
| 569 | TESSERA DOGANALE o MERCANTILE (sec.XIII- XIV) tipo Androclo ed il Leone - Italia centrale (?) - VANNI 234/236. | NC | Ae | q.BB | 60 |





(Medaglie)

- 570 TRAFORO DELLE ALPI MONTE CENISIO, in bronzo conia dalla Società di Ricerche e Studi SEGUSIUM, in ricordo del traforo 1852-1870.
- 571 MEDAGLIA di grosso modulo "Società per incoraggiamento arti e mestieri" - inc. Brogli.
- 572 TORINO Salone Automobile Torino 1972 L. 5.000 e L. 2.000.
- 573 VITTORIO EMANUELE III - Medaglia del Ministero Pubblica Istruzione nominativa a Bonora Giovanni.

catalogo
in €uro

partenza
in €uro

| | | |
|-------|-------|----|
| Ae | SPL | 30 |
| Ae | FDC | 60 |
| AU/AR | SPL | 60 |
| Ae | q.FDC | 50 |



570



575



576

(Medaglie)

| | | | catalogo in €uro | partenza in €uro |
|-----|---|--------|---------------------|---------------------|
| 574 | TRIESTE - 50□ dello Statuto Albertino con frase "TRIESTE ATTENDE". | Ae | SPL | 70 |
| 575 | NAPOLEONICHE 1804 per la costruzione di 2000 navi per invasione Inghilterra. | RR Ae | q.FDC | 200 |
| 576 | NAPOLEONICHE 1804 sul ripristino dell'ordine della Legion d'Onore. | R | FDC | 150 |
| 577 | NAPOLEONE ai reduci - 1821 - con croce. | | SPL+ | 90 |
| 578 | PRIMO Campionato Nazionale Italiano di Calcio - Medaglia data alla squadra seconda classificata (International FBC Torino) - 8/5/98 - Con nastrino. | RRR AR | SPL | 2.000 |
| 579 | SECONDO Campionato Nazionale Italiano di Calcio - Medaglia con nastrino, probabilmente di partecipazione. | RR | SPL | 1.250 |



574



foto 80%

583



587

foto 80%

(Medaglie)

- 580 SOCIETÀ Ginnastica Ligure C. Colombo - Genova - Medaglia per il Centenario del tricolore - Con nastrino.
- 581 MEDAGLIA Guerra Italo-Turca.
- 582 MEDAGLIA Gara Podistica di grosso modulo con montatura in Liberty.
- 583 MEDAGLIA ai legionari di Fiume "Hic manebimus optime" - I coniazione — g. 34.
- 584 REGINA VITTORIA - Medaglia di grande modulo per il 60° anniversario del Regno.
- 585 SAVONAROLA G. - Medaglia di massimo modulo per il centenario morte.
- 586 PICCOLO LOTTO composto da 2 medaglie e 3 monetine.
- 587 FASCISMO - Croce da avanguardista - Nastrino originale.
- 588 COLONIE ITALIANE - Batteria Libica - Cammellata.
- 589 REGNO D'ITALIA - Medaglia d'argento di lungo comando - Nominativa.
- 590 SMOM - Medaglia di bronzo al Merito Melitense con spade - per militari.

catalogo
in €uro

partenza
in €uro

| | | | | |
|----|----|-------|----------------|-----|
| | | | | 50 |
| | AR | BB | | 30 |
| | AR | | | 30 |
| RR | Ae | SPL+ | | 200 |
| | Ae | SPL | | 80 |
| | Ae | q.SPL | | 80 |
| | | | offerta libera | |
| R | AR | BB+ | | 140 |
| | Ae | | | 100 |
| RR | AR | | | 80 |
| | | | | 30 |



585

foto 80%



(Medaglie)

| | | | catalogo in €uro | partenza in €uro |
|-----|--|-----------|---------------------|---------------------|
| 591 | FRANCIA - La Nationale - Gettone di presenza usato dalla compagnia di assicurazione - Ottagonale 1830 - Parigi - Riconio - Mitch.4. | | | 60 |
| 592 | MEDAGLIE, TOKEN e COPIE - Album con 110 pezzi diversi, molti grande modulo, di varie epoche e paesi. | vari | MB/FDC | 100 |
| 593 | REGNO D'ITALIA - Croce di Cavaliere della Corona D'Italia. Con smalti intatti e nastrino originale. | NC | SPL+ | 90 |
| 594 | REGNO DITALIA - 3 medaglie militari diverse - In aggiunta croce di Ferro di II classe 1939 - Da esaminare. | | | 60 |
| 595 | TERZO REICH - Croce di ferro II classe, con nastrino; altra con fronde di quercia e nastrino. Copie di buona fattura, da esaminare - Totali 2 pezzi. | Met. vari | q.FDS | 60 |
| 596 | TERZO REICH - Croce di Cavaliere della croce di ferro 1939 con nastrino - Copia di pregevole fattura, da esaminare. | Met. vari | SPL | 60 |
| 597 | TERZO REICH - Croce spagnola per combattenti 1939 - Marchio RZM - Possibile copia, da esaminare. | Ae | BB | 100 |
| 598 | TERZO REICH - Scudetto da braccio in metallo, Armelschild Krim. Del III tipo - Da esaminare. | | SPL | 70 |
| 599 | TERZO REICH - 2 distintivi in smalto: Nazionalsozialistiche DAP, senza spilla; Alles fur Deutschland - Interessanti, da esaminare. | | | 50 |

LOTTE E COLLEZIONI

| | | | | |
|-----|---|-----------|----------|-------|
| 600 | TEMPI ANTICHI - 24 piccole monete, in maggioranza medioevo, bassa conservazione, da classificare. | Met. vari | | 40 |
| 601 | MEDIOEVO - 16 monete (7 in Ar), alcune da classificare; notati Denaro di Genova, Patard di Urbano VIII ecc. Interessante, da esaminare. | Met. vari | B/BB | 150 |
| 602 | MEDIOEVO - 37 monete da studio, bassa conservazione, metalli vari. | Met. vari | B | 50 |
| 603 | GENOVA, lotto di 5 pezzi: Denaro, Medaglia, 8 Lire 1795, 4 Lire 1794, 2 Soldi 1814. | Mist/AR | MB/SPL | 200 |
| 604 | LOTTO di 6 monete italiane da studio tra cui si nota un Minuto di Genova di F.M.Visconti, da esaminare. | Ae/Mist | B | 20 |
| 605 | LOTTO zecche lombarde in prevalenza Milano e Mantova in bassa conservazione - 88 monete di cui 14 in Ag, le altre in mistura. | | | 150 |
| 606 | VENEZIA Tallero per il Levante 1789 - Napoleone 5 Lire 1812 - 10 Soldi 1812 (RR) - 3 Cent. 1808 - 1 Cent 1812. | | | 250 |
| 607 | LOTTO di 3 monete tipo Scudo di stati preunitari - Livorno 1670 - Milano 1786 - Sede Vacante 1846 - Traccia di appiccagnolo. | AR | | 350 |
| 608 | SAVOIA - Piccolo lotto di 6 monete - Notate 5 Cent. 1842 Carlo Alberto, Lira 1860 Firenze. | Ae/AR | | 80 |
| 609 | SAVOIA - Serie di 5 Lire di 4 Re - 1830GE, 1849GE, 1876R e 1879R. | AR | q.BB | 160 |
| 610 | LOTTO di 3 monete: V. E. II 2 Lire 1860 Fi (MB/BB), Lira 1860 (MB/BB+), 5 Cent. 1859 (SPL). | | | 160 |
| 611 | UMBERTO I - Lotto di 21 monete di cui 16 in Ag. (mancano 1 Lira 1883 e 1892, 5 Lire 1878). | | MB/q.SPL | 200 |
| 612 | COLLEZIONE di V.E.III con 30 monete in Ag. - Notato 2 Lire 1905 (q.SPL), 2 Lire 1910 (BB), 2 Lire 1912 (SPL+), 50 Cent. 24 rigato (BB+), 5 Lire 1926 (q.FDC), 10 Lire 1926, 1927, 1930 (SPL). | | BB/SPL | 1.200 |



607

(Lotti e Collezioni)

catalogo
in €uro

partenza
in €uro

| | | | | | |
|-----|--|------|-----------|-----------|-----------------------|
| 613 | REGNO DITALIA - 1 e 5 C. 1861M, 20 C. 1863M, 1c 1867M; 1 Lira 1887; 5 C. 1913 e 1918; 1 C. 1903, 1904, 1905, 1916; 5 C. 1919, 1943 XXI, 1938 XVI, 1 Lira 1915. | C/NC | Met. vari | MB/q.SPL | 60 |
| 614 | LOTTO di 4 monete: Umberto I 5 Lire 1879 (BB+/q.SPL), 2 Lire 1881 (BB+), Lira 1899 (SPL/FDC), 20 Cent. 1894 (SPL). | | | | 140 |
| 615 | UMBERTO I C.10 Centesimi, 3 esemplari (1893x2-1894). | | | | offerta libera |
| 616 | VITTORIO EMANUELE II - 10 Centesimi, lotto di 8 esemplari (dal 1862/1867). | | | | offerta libera |
| 617 | VITTORIO EMANUELE III - Serie cpl. Aquilini, 5 Lire (7 pezzi). | | | BB/q.FDC | 80 |
| 618 | REGNO DITALIA - 50 Centesimi 1920 liscio, 1 Lira 1915, 5 Lire 1929. | C/NC | Met. vari | SPL/q.FDC | 50 |
| 619 | REPUBBLICA ITALIANA - Collezione in bella conservazione dal 1948 al 1970 - Notato 10 Lire 1954 (FDC), 5 Lire 1956 (q.SPL), 2 Lire 1958 (SPL). | | | | 600 |
| 620 | ITALIA - Accumulazione di più di 230 monete in album, da V. E. II alla Repubblica - Gli Ar sono 15 - Notati AFIS, pezzi da 5, 2, 1 Lira ecc. - Interessante. | | Met. vari | MB/q.FDC | 150 |
| 621 | REPUBBLICA ITALIANA - Collezione in 2 album (notate serie cpl Afis 1950 BB/SPL - 5 Lire del 1956 - più di 10 pezzi da 500 Lire in argento) - Da esaminare. | | | | 500 |
| 622 | VATICANO - Lotto di 8 monete Pio IX in Ag. | | | MB/q.BB | 90 |
| 623 | PONTIFICIO - Interessante lotto costituito da 24 monete in Ag. + 1 in cu - Prevalentemente Innocenzo XII - XIII e Benedetto. | | | B/MB | 240 |
| 624 | AFRICA - Album con oltre 180 monete delle quali 154 differenti, alcuni Ar, molti FDC. | | Met. vari | MB/FDC | 80 |
| 625 | AMERICHE - Album con 203 monete, almeno 150 tipologie, alcuni Ar - Notato Dollaro Morgan, 1/2 Dollari in Ar ecc. | | Met. vari | MB+/q.FDC | 120 |
| 626 | ALBUM contenente raccolta (incompleta) degli Euro emessi dai 12 paesi europei. | | | | 50 |
| 627 | ANTICHITA - Scatola con oltre 120 monete antiche di bassa conservazione, dal I al XIX secolo. Molta India Portoghese dell'800. Notate anche Zariste etc. | | Met. vari | B/q.BB | 150 |
| 628 | ASIA - 196 monete diverse, alcune NC e R, con pochi Ar - Notati oltre 20 coloniali. | NC/R | Met.vari | MB/FDC | 80 |
| 629 | EST EUROPA - 230 monete diverse, molte medio modulo, C/NC. Alcuni Ar - Interessante, da esaminare. | | Met. vari | q.MB/FDC | 120 |
| 630 | EUROPA - Album con raccolte 205 monete divisionali (non rare) molte europee precedenti all'Euro - (in metalli non nobili) - Da visionare. | | | | 120 |
| 631 | EUROPA - Raccolta tipologica di 600 monete più 42 doppie. Molte medio modulo, alcuni Ar, secoli XVIII-XX - In due album. | | Met. vari | q.MB/FDC | 200 |
| 632 | EUROPA DELL'OVEST - Tipologica su 2 album di 540 monete differenti, 26 in Ar - Alcune NC, Scudi, Sec. XVIII-XX - Pre Euro - Notati Fiorino e 1/2 Corone di Vittoria, sol 1793, Marchi inizio secolo ecc. - Interessante. | C/NC | Met. vari | MB/q.FDC | 250 |
| 633 | FIOR DI CONIO - Album con 87 monete diverse, a serie da 5 pezzi o più - 2 Ar. - Notati Singapore (6), Gambia (6), Ghana (6), Bahamas (6), Giamaica (5), Islanda (8) ecc. | | Met. vari | FDC | 70 |

(Lotti e Collezioni)

| | | | catalogo in €uro | partenza in €uro |
|-----|---|-----------|----------------------|---------------------|
| 634 | FIOR DI CONIO - Oltre 230 monete diverse, di varie epoche e paesi, pre-euro. | Met. vari | FDC | 100 |
| 635 | FRANCIA - Tipologica di 73 monete, sec. XVIII-XX in prevalenza - Alcune anche medioevali e qualche Ar di grosso modulo - Notati Patard di Urbano VIII□, Franco 1868, 10 f. 1970, 50 f. 1977, grostournois ecc. - Due con piccola mancanza di metallo. | Met. vari | B/FDC | 80 |
| 636 | GERMANIA - 10 Ar diversi, da 20 c. a 5 Marchi(3). Notati 20 e 50 c. 1873D e 1876A (Km 9 e 6); 2 Marchi 1926A e 1938G; 5 Marchi Hindenburg, Postdam, Svastica ecc. | C/NC | AR q.BB/SPL | 50 |
| 637 | GERMANIA - 1/2 Marco 1912D,1918A; 1 Marco 1915A e 1910F(R), 1934F e 1938E(R). | Met. vari | q.SPL/FDC | 50 |
| 638 | GERMANIA, ANTICHI STATI - 15 monete diverse, Secolo XVIII-XX, pochi Ar. | C/NC | Met. vari MB/BB | 40 |
| 639 | GERMANIA DEMOCRATICA - Lotto di oltre 1100 pezzi di cui più di 80 da 5, 10 e 20 Marchi. | C/NC | Met. vari q.BB/q.FDC | 220 |
| 640 | INGHILTERRA - Collezione avanzata da Regina Vittoria a Elisabetta - 380 pezzi tutti differenti dalla 1/2 Corona al Penny. - Notato Penny 1893 (RR). | | MB/FDC | 700 |
| 641 | GRAN BRETAGNA - Farthing 1807, 1822, 1839, 1860, 1875H, 1935, 1948; 3 Pence 1919, 1920, 1935 ; 1/2 Penny 1806, 1826, 1956 - Km 661, 677, 725, 747.2, 753, 825, 843, 662, 692, 896. | Met. vari | MB/q.FDC | 30 |
| 642 | HONG-KONG - 10 monete diverse di dominio Britannico: 1 Cent 1866, 1903, 1923, 1934; 5 Cent 1901, 1903 e 1967; 10 Cent 1896, 1936; Dollaro 1960 - Molto interessante, conservazioni più che buone. | Met. vari | BB/SPL+ | 40 |
| 643 | HONG KONG, INDIA, CEYLON - 96 monete diverse, alcuni Ar - Notati pezzi antichi. | Met. vari | q.MB/FDC | 50 |
| 644 | PRESIDII INGLESI IN INDIA - Madras 1 Rupia AH6, Km384, 5 Cash 1803, 1/96 di Rupia 1794 (RR ma MB/qB); Bombay 1 Pice 1813 Km 198; Bengala 1 Pice Km 27.1. Monetazione NC/R/RR - Le prime due q.SPL, Bombay BB e Bengala MB. | Met. vari | | 100 |
| 645 | PENISOLA INDIANA - Album con 68 monete di India, Pakistan e Ceylon - Notate Rupie in Ar (anche 1840 EIC), Antichi stati, Compagnia, 5 cent 1890 Ceylon ecc. | Met. vari | q.MB/q.FDC | 80 |
| 646 | INDIA COLONIALE - 11 diverse con 3 Rupie (1840 EIC, 1889,1907), 1/2 1923, Madras 5 Cash, Bengala 1 Pice ecc. - Interessante, alcune R. | R | Met. vari MB/SPL | 70 |
| 647 | INDIA PORTOGHESE - 1/12 Tanga 1903, 1/8 Tanga 1886, 1/8 T. 1903, 1/2 Tanga 1903. Tutte rare. | R | Ae BB+ | 70 |
| 648 | INDOCINA FRANCESE - 6 diverse. Piastra 1896, 20 Cent 1937, 10 C 1940, 5 C 1939, 1 C 1930, 1/2 C 1938. Alta conservazione. | Met. vari | q.SPL/q.FDC | 60 |
| 649 | INDOCINA FRANCESE - Lotto 13 monete differenti, da 1 Cent a 1 Piastra (1902 & 1947) - Generalmente BB o meglio, il solo 20 C 1914 è q.MB. | Met. vari | | 70 |
| 650 | ISOLE - 71 monete diverse delle isole, 6 modulo Scudo, da MB+ a FDC, secoli XIX e XX - In aggiunta Farthing irlandese di Giorgio II□, 1760, (D), Km 135. | Met. vari | MB+/FDC | 70 |
| 651 | LIBERIA - 4 pezzi da 25 \$ in oro, diversi. Titolo 999/1000, peso 3,78. | AU | FDC | 90 |
| 652 | LITUANIA -12 monete diverse da 1 Cent a 5 Litai, 4 in Ar. | Met. vari | BB/FDC | 50 |
| 653 | LITUANIA e LETTONIA - 8 differenti - Notati 1/2 G. 1561; 1 Shilling 1666, Km 50; 1-50 Cent. Anni 20. Non comuni. | Met. vari | q.BB/q.SPL | 60 |
| 654 | MALESIA - 22 monete del secolo XVIII-XIX tra cui Singapore, Borneo, Sumatra, Sultana, coniazioni uniface ecc. | Met. vari | q.MB/BB | 50 |
| 655 | MAROCCO & ALGERIA - Lotto di 22 monete diverse di Marocco e Algeria, 2 Ar; notate camere di commercio di Algeri e Orano. Salvo una antica, tutte protettorato Francese. | Met. vari | MB/FDC | 50 |
| 656 | MONACO - 9 diverse, da 10 Cent a 100 Franchi. | Met. vari | B/BB+ | 50 |
| 657 | MONDIALI - scatola con oltre 350 monete di varie epoche e paesi, bassa conservazione. | Met. vari | B/BB+ | 50 |
| 658 | MONDIALI - oltre 750 monete mondiali di varie epoche e paesi, pre euro. | Met. vari | MB/q.FDC | 100 |
| 659 | MONDO - oltre 700 monete pre-euro. Notati Keping di Sumatra, Singapore ecc. | Met. vari | MB/SPL | 120 |
| 660 | NORD BORNEO INGLESE - 7 monete diverse per anno, dominazione Britannica. Strait Settlements, 1 cent 1883. Km 2 (7x); Km 9. Totale 8 monete. | Ae | q.BB | 60 |
| 661 | OCCUPAZIONI - 1,2,3 copechi 1916; 5 & 10 fenigow; Belgio, Saarland, Boemia e Moravia, Danzica. Totali 14 monete differenti, alcune rare. Km 21,22,23; 5 e 6; Belgio 133 ecc. | NC/R | Met. vari MB+/SPL | 70 |
| 662 | RUSSIA, IMPERO - 10 monete zariste di piccolo taglio. Notati Denga di Anna e di Elisabetta, 3 Ar attribuibili a Pietro I□. Interessante, da esaminare. | C/NC | Met. vari q.MB/q.BB | 50 |
| 663 | RUSSIA ZAR NICOLA II - Lotto di 3 monete Rublo 1898 (MB), 1/2 Rublo 1896 (MB); 20 K 1912 (SPL). | | | 70 |
| 664 | SAN MARINO - Lotto di 5 confezioni annuali senza la moneta in argento - Anni 1982/83/84/85/86 - Comuni - Da visionare. | | | 40 |
| 665 | SAN MARINO - 8 monete in rame. | | SPL/FDC | 60 |
| 666 | SAN MARINO - 12 monete vecchia monetazione 10 e 5 Lire. Manca anno 1936. | AR | | 180 |



677

(Lotti e Collezioni)

| | | | catalogo in Euro | partenza in Euro |
|-----|--|------|---------------------|---------------------|
| 667 | SARAWAK - Brooke Raja, 8 pezzi da 1 Cent, anni diversi. K.M. 6 | R | Ae | q.BB/BB |
| 668 | SIAM (TAILANDIA) - 1/20 Tael ; 1 Tical 1767/1868 ; 1/2 Salung 1851/68 ; 1/8 Bath 1851/68 ; 2 Att 1895 e 1 Bath 1913 - Totali 6 monete, 5 Ar. K.M. 23 e 45 | NC/R | Ae/AR | BB |
| 669 | STATI UNITI - Serie completa dal 1999/2009 in confezione di zecca (argento e rame) | | | Proof |
| 670 | STATI UNITI - Interessante tipologica di 58 pezzi, più oncia Ar Sunshine Mining. Notati 5 C. 1903, 5 mezzi \$ in Ar, 4 dollari ecc. - Gli Ar sono 10. | | Met. vari | MB+/FDC |
| 671 | STATO DEGLI STRETTI, MALESIA E BORNEO BRITANNICO - 8 monete diverse - Notato 1/4 C. 1845 Strait S. K.M.1; 1C 1862 K.M.6; 1C. 1876 K.M.9; Borneo 1 C. 1891 K.M.2 ecc. | | Met. vari | MB+/SPL |
| 672 | STRAIT SETTLEMENTS - 1/2 C. 1845(qSPL); 1 C. 1889 (BB+) e1920; 5 C. 1918; 10 C. 1886 e 1919. | NC/R | Met.vari | BB/q.SPL |
| 673 | SUD AFRICA - 2 1/2 sc. 1955; 2 sc. 1952; 1 Scellino 1892, 1932, 1950, 1958; 10 c. 1964; 6D 1952 e 1956; 5 c. 1961; 3D 1932, 1947, 1959; 2 1/2 c. 1961; 1 Rand 1967 - Totali 15 Ar. | | AR | MB+/SPL+ |
| 674 | SUD EST ASIATICO - Raccolta di 75 monete differenti, C/NC - Notati Dong 1946, Nord Borneo, HK 1 Cent Vittoria, Edoardo, Giorgio; Sarawak ecc. - Interessante. | C/NC | Met. vari | MB/q.FDC |
| 675 | SVEZIA E DANIMARCA - 2 Corone 1921, 5 Corone 1959; Danimarca, 2 Corone 1923 - K.M. 799,830. K.M. 821. | | AR | q.FDC/FDC |
| 676 | SVEZIA - 1/6 ore 1666, 1/4 ore 1646, 1 ore 1719; 1/2 skill 1799; 174 skill 1808; 5 ore 1875. | C/R | Ae | MB/BB |
| 677 | SVIZZERA, 3 monete - Tiro fed. Losanna 1876; Tiro fed. Berna 1886; 1925 5 Fr. | | AR | BB/q.SPL |
| 678 | TOKEN, COPIE E MEDAGLIE. Secolo XVIII-XX, vari moduli - Totale 97 pezzi - Molti gettoni di guerra. | C/NC | Met. vari | MB+/FDC |
| 679 | TUNISIA - Protettorato Francese - Lotto di 23 monete diverse, di cui 6 in Ar. - Secolo XIX e XX - Interessante. | | Met. vari | MB/SPL |
| 680 | VATICANO - Coniazioni marcate prova, non ufficiali, di Giovanni Paolo II e Benedetto XVI(5), da 1 cent a 1 € | | Met. vari | |
| 681 | VATICANO - 18 pezzi diversi per anno. Notati 10 Lire 1930, 500 Lire 1958 (NC, con accento, FDC), 500 Lire 1971 FDC ecc. | C/NC | Met. vari | BB/FDC |



E' possibile seguire la battitura dell'asta in diretta dal computer o dal tablet di casa e rilanciare con un solo click. Per poter utilizzare questa nuova funzionalità dovete registrarvi sul nostro sito

www.ghiglione.it

dove potete trovare istruzioni dettagliate sul funzionamento



685



686



687



694



695

CARTAMONETA

| | | catalogo in €uro | partenza in €uro |
|-----|---|---------------------|---------------------|
| 682 | BUONO DI STATO da 1 Lira. | FDS | 100 |
| 683 | BUONO DI STATO da 1 Lira. | FDS | 100 |
| 684 | LOTTO di 3 pezzi da 1 Lira - luogotenenza - 1944.- Cat.Unif.2-3-4. | | 30 |
| 685 | BDI - 2 Lire 14/3/20. | FDS | 50 |
| 686 | UMBERTO I - 5 Lire 17/12/1882. | q.FDS | 500 |
| 687 | BDS - 5 Lire. | SPL+ | 80 |
| 688 | BDS - 5 Lire 20/12/1925. | FDS | 180 |
| 689 | LOTTO di tre pezzi da 5 Lire 1944 - luogotenenza.- Cat.Unif.22-23-24. | | 50 |
| 690 | LOTTO di 3 pezzi da 10 Lire 1944 - luogotenenza.- cat.Unif.43-44-45- | | 50 |
| 691 | LOTTO di 4 pezzi Luogotenenza 1,2,5,10 Lire 1944.- cat.Unif.2-6-23-45. | | 50 |
| 692 | BDI - Lire 5 + Lire 10. | | 60 |
| 693 | LOTTO di 4 pezzi: Dittatura fascista 1, 2, 5, 10 Lire 1935/1944.- Cat. Unif.1-5-20-41 | | 80 |
| 694 | UMBERTO I - 10 Lire 20/12/25. | q.FDS | 350 |
| 695 | BDI - 50 Lire Lupa R/BI - Cat. Unif. 130. | q.FDS | 200 |
| 696 | BDI - 50 Lire Lupa R/BI - Cat. Unif. 130. | | 130 |
| 697 | BDI - 100 Lire 9/12/1942. | q.FDS | 160 |
| 698 | BDI - Lire 50 + Lire 100 | | 130 |



697



701

706



(Cartamoneta)

- 699 BDI - 500 Lire 22/11/1940 - Banconota freschissima di ottima conservazione - A. 520, Unif. 331.
- 700 BDI - 500 Lire Seminatrice 17/6/35 - Restaurato.
- 701 BDI - 500 Lire Medusa 23/3/61. R
- 702 BDI - 500 Lire 1947. R
- 703 BDI - Aretusa 500 Lire 1966 - (Cat.Unif.54).
- 704 BDI - 500 Lire 1967. cat.Unif.55.
- 705 BDI - 500 Lire Specimen Mercurio.
- 706 BDI - 1.000 Lire - Floreale - 19/12/1940 - Roma - A. 664, Unif. 455. R
- 707 BDI - 1.000 Lire - Grande M - 06/02/1943 - A. 622, Unif. 418. R
- 708 BDI - 1.000 Lire - Grande M/Fascio - 12/12/1942 - A. 621, Unif. 417. R

| | |
|-----------|-----|
| SUP/q.FDS | 350 |
| SPL/BB | 160 |
| SPL+ | 180 |
| q.SPL | 130 |
| | 20 |
| | 20 |
| FDS | 500 |
| BB | 100 |
| BB+ | 60 |
| BB+ | 70 |



708



710



711

(Cartamoneta)

- 709 BDI - 1.000 Lire - Grande M/IB - 11/08/1943 - A. 625, Unif. 419.
 710 BDI - 1.000 Lire Testina.
 711 BDI - 1.000 Lire - Leggerissime imperfezioni.
 712 BDI - 1.000 Lire.
 713 LOTTO di 8 pezzi da 1.000 Lire Verdi II tipo. Cat.Unif.495-497-498-499-500-502-503-504.
 714 BDI - 5 000 Lire 1947.

| | catalogo in € | partenza in € |
|---|------------------|------------------|
| R | BB+ | 70 |
| | BB+ | 120 |
| R | q.FDS | 180 |
| | SPL | 130 |
| | | 80 |
| R | FDS | 1.400 |



E' possibile seguire la battitura dell'asta in diretta dal computer o dal tablet di casa e rilanciare con un solo click. Per poter utilizzare questa nuova funzionalità dovete registrarvi sul nostro sito

www.ghiglione.it



715



718



720



721

(Cartamoneta)

- 715 BDI - 5 000 Lire 27/10/47.
 716 BDI - 5 000 Lire Colombo II tipo 1973 - Cat.Unif.596.
 717 BDI - 5.000 Lire Colombo II tipo 1977.- Cat.Unif.597.
 718 BDI - 5.000 Lire 1977.
 719 BDI - 5.000 Lire - Campione.
 720 BDI - 5.000 Lire A. da Messina 1983.- Cat.Unif.605.

RR

catalogo
in Euro

FDS

partenza
in Euro

1.000

60

110

100

FDS

1.400

35



722



723

724



725



727

729

(Cartamoneta)

| | | catalogo in Euro | partenza in Euro |
|-----|--|---------------------|---------------------|
| 721 | BDI - 10.000 Lire 1961. | | 250 |
| 722 | BDI - 20.000 Lire 20/12/1974 - Tiziano A.880. | SPL | 180 |
| 723 | BDI - 50.000 Lire 1999. | FDS | 150 |
| 724 | BDI - 100.000 Lire 1985 - Caravaggio I tipo - Cat.Unif.765. | | 90 |
| 725 | BDI - Lotto di 2 banconote: 50.000 Lire 25/01/1990 e 100.000 Lire 12/05/1994.- A. 904 e 931, Unif. 728 e 778 | SPL/q.FDS | 70 |
| 726 | BDI - 100.000 Lire 1998. | R FDS | 250 |
| 727 | Occupazione Americana - 50 AM Lire monolingua | R FDS | 150 |
| 728 | Biglietto di Stato "Soccorso a sollievo romani" - 5 Lire. | | 220 |
| 729 | BANCA AGRICOLA DI GALLURA - 30 Lire Specimen 1877. | FDS | 1.900 |
| 730 | BANCO DI SICILIA - 100 Lire Specimen 1879. | FDS | 1.400 |



730



731



732

(Cartamoneta)

| | | catalogo in €uro | partenza in €uro |
|-----|--|---------------------|---------------------|
| 731 | BANCO DI SICILIA - 500 Lire Specimen 1892. | FDS | 1.850 |
| 732 | BANCA ROMANA - 500 Lire Specimen 1872 - Leggere ondulazioni. | FDS | 2.800 |
| 733 | FRANCIA - 10 FF V Repubblica. | | 20 |
| 734 | FRANCIA - Banconota da 100 Franchi 29/01/1942, tipo "Sully" | q.FDS | offerta libera |
| 735 | JUGOSLAVIA - 3 banconote: 1.000 Dinari - Regina Maria - 01/12/1931 Bajloni-Cingrija e coppia di banconote sequenziali da 100 Dinari - 01/12/1929 Bajloni-Radovic | SPL/FDS | 15 |
| 736 | STATI UNITI - N.8 Silver Certificates da 1 dollaro del 1935 - Bollino blu - Zecche N J D E B V L. | | 50 |
| 737 | STATI UNITI - 10 Dollari timbro giallo asterisco. | SPL | 200 |
| 738 | STATI UNITI - Stati Confederati: 10 Dollari Canal Bank. | | 50 |
| 739 | STATI UNITI - Stati Confederati: 20 Dollari Canal Bank. | | 50 |
| 740 | STATI UNITI - Stati Confederati: 20 Dollari Canal Bank. | | 50 |
| 741 | GERMANIA - 5.000 Marchi - 16 settembre 1922, Pick 77. | R MB/q.BB | 80 |



734

737





738



740

(Cartamoneta)

| | | | catalogo in €uro | partenza in €uro |
|-----|--|---------|---------------------|---------------------|
| 742 | GERMANIA - 10 Marchi - 6 ottobre 1906 - Severe tracce di piegature e piccola mancanza - Pick 9. | RR | B+ | 60 |
| 743 | GERMANIA - 20 Marchi - 10 marzo 1906 - Pick 25 a . | RR | B+ | 70 |
| 744 | GERMANIA - 100 Marchi - 10 settembre 1909 - Pick 38. | R | B/MB | 40 |
| 745 | GERMANIA - 100 Marchi - 17 aprile 1903 - Pick 22. | RR | B+/MB | 50 |
| 746 | GERMANIA - 50 Marchi - 10 marzo 1906 - Pick 26. | R | q.MB | 40 |
| 747 | GERMANIA - 1, 50, 200 miliardi di Marchi - Pick 114,119,121 - Da esaminare. | R | B/MB+ | 60 |
| 748 | GERMANIA EST - 12 da 5 M., 13 da 10 M., 5 da 20 M. - Totali 30 monete differenti, alcune rare - Notati Km 61,70,80,93,109,125 ecc. | C/R | q.FDC/FDC | 150 |
| 749 | GERMANIA EST - Scatola con 14 pezzi da 5 Marchi differenti - Km 68, 86, 89, 96, 97, 110, 114, 115, 116, 120, 121, 129, 130, 135. Interessante e raro, da esaminare. | C/R | FDC | 120 |
| 750 | GERMANIA - 50 Marchi - 21 aprile 1910 - Pick 41. | R | q.BB | 30 |
| 751 | GERMANIA - 100 Marchi - 1 luglio 1898 - Pick 20 - Piegature - Sul bordo alcuni numeri a penna - Da esaminare. | RR | B/MB | 80 |
| 752 | GERMANIA - 100 Marchi - 11 ottobre 1924 - Serie rossa - Rosenberg 171 a - Interessante, da esaminare - Della più estrema rarità. | RRR | MB+ | 200 |
| 753 | GERMANIA - 12 banconote: 1 Marco 30/1/37 & 1944; 2 M. 30/1/37; 5 M. 31/10/04 e 1/8/17; 20 M. 21/4/10 e 19/2/14; 50 M. 21/4/10 e 5/8/14 ; 100 M. 7/2/08 ; 1 Mil. 20/02/23 e 5 Mil. 23/7/23. Molte rare, interessante da esaminare - Pick 173,197,174,8,56,40,46,41,49,33,86,89. | NC/R/RR | q.MB/BB+ | 90 |
| 754 | MONDIALI - 137 banconote diverse, molte tedesche inizi secolo scorso (39) - 1 Assigat BB, Albania occupata ecc. - Interessante, da esaminare. | C/NC | q.MB/FDS | 80 |
| 755 | OLTREMARE - 62 banconote differenti - Notati 2 certificati militari USA, occ. Giapponese Filippine ecc - Oltre 25 FDS. | | q.MB/FDS | 30 |
| 756 | STRADA FERRATA DA GENOVA A VOLTRI - Obbligazione di 250 Lire al portatore. | | | 30 |

LETTERATURA NUMISMATICA

| | | | | |
|-----|---|--|----------------------------------|-----|
| 757 | DONAVER F. - Storia della Repubblica di Genova - 3 vol. in cofanetto - Rist. anastatica 1970 Genova - Macchie di umidità. | | | 30 |
| 758 | KUNSTWERKE - Der Antike Auct. XVII E XXII - Lotto di 2 cataloghi 1958/1961 Basilea. | | | 20 |
| 759 | LACROIX P. - XVII.me Siecle lettres Siences et Arts - France 1590-1700 - 581 pagg. con numerose illustrazioni - Colore n.t. - 1882 Parigi. | | | 50 |
| 760 | MANUALE ELEMENTARE DI NUMISMATICA - Hoepli 1915 - Legatura editoriale in tela cer. | | | 10 |
| 761 | IL MEDAGLIERE delle raccolte numismatiche torinesi - 1964 - Esaurito. | | | 10 |
| 762 | I SIMBOLI NELLE MONETE ARGENTEE REP. E LA VITA DEI ROMANI - 1969 - Esaurito. | | | 10 |
| 763 | QUADERNO DI STUDI - VI 2011 - Dedicato a Mario Traina - Assoc. Culturale Italia Numismatica. | | | |
| 764 | QUADERNO DI STUDI - VIII 2013 - Assoc. Culturale Italia Numismatica. | | | |
| 765 | STORIA METALLICA DELLA REAL CASA SAVOIA - di G. Galeani Napione - Formato cm. 33x49 - Dorso in pelle con iscrizioni in oro - 28 tavole illustranti un totale di 81 medaglie - Rilegatura non coeva - Grandi margini e molto fresco. | | | |
| | | | offerta libera offerta libera | 300 |

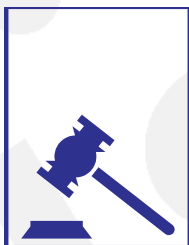

2^a SESSIONE

Sabato 13 Dicembre - ore 15



1367



1170



1030

Lotti 1001-1414

Varie
Cartoline
Letteratura Filatelica
Tematiche
Lotti e Collezioni

VARIE

| | | | catalogo in €uro | partenza in €uro |
|------|---|--|---------------------|---------------------|
| 1001 | - | -, FOTOGRAFIE, scatola con centinaia di foto, '800/'900. | - | 100 |
| 1002 | - | -, SANTINI, scatola di latta con centinaia di santini. | - | 100 |
| 1003 | - | -, scatola con materiale cartaceo vario. Interessante, da esaminare. | - | 150 |
| 1004 | - | -, album d'epoca (con qualche francobollo). | - | 40 |

CARTOLINE

| | | | | |
|------|---|---|---|-----|
| 1005 | ☒ | -, GENOVA, album con 300 cartoline, periodi vari. | - | 125 |
| 1006 | ☒ | -, RIVIERA DI LEVANTE, 26 cartoline golfo del Tigullio, soprattutto Rapallo. | - | 50 |
| 1007 | ☒ | -, MESSINA, oltre 30 cartoline formato piccolo. Da esaminare. | - | 35 |
| 1008 | ☒ | -, MILANO, 60 cartoline formato piccolo, alcune di Monza, + 24 formato grande anni '30, virate seppia, con ripetizioni. | - | 30 |
| 1009 | ☒ | -, VENEZIA, una cinquantina di cartoline primi del '900, poche viaggiate. | - | 30 |
| 1010 | ☒ | -, COSTUMI e varie, 300 cartoline, in genere anni '10/'20, soprattutto straniere. | - | 200 |
| 1011 | ☒ | -, INNAMORATI, 100 cartoline d'epoca in album d'epoca. | - | 40 |
| 1012 | ☒ | -, MUSICA, 55 cartoline: opera lirica, compositori, cantanti, musicisti. | - | 520 |
| 1013 | ☒ | -, MONTAGNE/RIFUGI, oltre 60 cartoline formato piccolo, molte con timbri di rifugi,. | - | 100 |
| 1014 | ☒ | -, NAPOLI, 85 cartoline formato piccolo, in maggioranza non viaggiate, qualche discreta veduta. | - | 100 |
| 1015 | ☒ | -, circa 175 cartoline formato piccolo, italiane e straniere, viaggiate e non. Interessante, da esaminare. | - | 125 |
| 1016 | ☒ | -, scatola con 500 cartoline formato grande, a colori. | - | 25 |
| 1017 | ☒ | -, scatola con ca. 1400 cartoline varie, anche foto. | - | 125 |
| 1018 | ☒ | -, scatola con ca. 1700 cartoline varie, anche foto. | - | 150 |
| 1019 | ☒ | -, scatola con ca. 2000 cartoline varie. | - | 150 |
| 1020 | ☒ | -, scatola con ca. 1500 cartoline varie. Da esaminare. | - | 125 |
| 1021 | ☒ | -, scatola con 2000 cartoline varie. Da esaminare. | - | 150 |
| 1022 | ☒ | -, scatola con 2000 cartoline regionali, periodi vari. | - | 150 |

TEMATICHE

| | | | | |
|------|--------|--|---|-----|
| 1023 | ★★/☉ | -, ANIMALI/FIORI, 7 classificatori (non pieni) con serie, foglietti, spezzature, ecc., soprattutto Animali. Da esaminare. | - | 200 |
| 1024 | ★★ | -, ANIMALI / PRESLEY / ETC., classificatore con miscellanea, anche molto ripetuti. | - | 75 |
| 1025 | ★★/☒ | 1992, COLOMBO, raccolta tematica incentrata sui Foglietti del '92, comprensiva di Passaporto Colombiano. | - | 50 |
| 1026 | ★★ | -, DISNEY, bella raccolta tematica montata su fogli Primato in 8 cartelle Marini, con qualcosa di timbrato. Materiale in gran parte di isole caraibiche, di non facile reperibilità. Inoltre un buon numero di serie e foglietti ancora dentro le bustine di acquisto. Merita esame. | - | 500 |
| 1027 | ★★ | -, DISNEY, circa 160 foglietti e minifogli, con minime ripetizioni, in grande classificatore. Alto valore di catalogo. | - | 130 |
| 1028 | ★★ | -, EUROPEISTICI, 7 album con 7 collezioni Europeistiche. | - | 250 |
| 1029 | ★★/☉/☒ | -, EUROPEISTICI, e qualcosa di sport, alcuni classificatori + buste + fogli. | - | 50 |
| 1030 | ★★ | -, LADY DIANA, piccola raccolta tematica in un classificatore. | - | 25 |
| 1031 | ★★/☉ | -, NAVI e NAVIGATORI, bella e ricca raccolta tematica montata su 18 album artigianali e 3 classificatori composta da serie, foglietti, spezzature, sfusi, ecc. Insieme interessante, anche con materiale di non facile reperimento. Merita esame. | - | 800 |
| 1032 | ★★ | -, QUADRI FRANCIA/EUROPA/MONDIALI, collezione tematica in 3 volumi. | - | 100 |
| 1033 | ★★ | 1960, RIFUGIATO, raccolta tematica su pagine SAFE. | - | 30 |
| 1034 | ☒ | -, SCOUT, cartella con interessante varietà di materiale, fra cui anche 35 buste del periodo 1915-50. | - | 125 |
| 1035 | ★★/☉ | -, SPAZIO, bella collezione tematica in 6 album. | - | 350 |
| 1036 | ☒ | -, SPAZIO, collezione di buste anni '80 e '90, in genere di USA, in 2 album. Da esaminare. | - | 25 |
| 1037 | ★★/☉/☒ | -, SPORT/OLIMPIADI, lotto tematico con serie, spezzature, FDC, cartoline nuove, in 2 classificatori e un portabuste. | - | 120 |
| 1038 | ★★ | -, serie e foglietti tematici, in genere materiale anni '80 di Oltremare, in un raccoglitore. | - | 75 |
| 1039 | ★★ | -, classificatore con serie e foglietti di temi vari: Sport, Scout, Papa. | - | 50 |
| 1040 | ☒ | -, circa 420 tra cartoline e buste di tematiche varie. Interessante, da esaminare. | - | 150 |

LETTERATURA FILATELICA

| | | | | |
|------|---|---|---|-----|
| 1041 | - | -, VACCARI MAGAZINE, i numeri fino al 49 esclusi 25, 35, 36. Il n.2 con dorso restaurato. Inoltre i primi 2 indici. | - | 100 |
| 1042 | - | 2010-11, CATALOGHI MICHEL EUROPA, 7 volumi. Prezzo vendita 413,00. | - | 100 |
| 1043 | - | -, CATALOGHI ASTE, lotto di 10 bei cataloghi di aste internazionali. | - | 20 |
| 1044 | - | -, CATALOGHI ASTE, lotto di 10 bei cataloghi di aste internazionali. | - | 20 |
| 1045 | - | -, CATALOGHI ASTE, lotto di 10 bei cataloghi di aste internazionali. | - | 20 |
| 1046 | - | -, CATALOGHI ASTE, lotto di 10 bei cataloghi di aste internazionali. | - | 20 |
| 1047 | - | -, CATALOGHI ASTE, lotto di 10 bei cataloghi di aste internazionali. | - | 20 |
| 1048 | - | -, scatola con cataloghi e monografie. | - | 20 |
| 1049 | - | -, miscellanea di alcune pubblicazioni di argomento Rsi e Luogotenenza. | - | 35 |

LOTTE E COLLEZIONI

catalogo
in €

partenza
in €

| | | | | |
|------|--------|---|----------|-------|
| 1050 | ⊙ | -, AFRICA, inizio di raccolta su album con fogli artigianali, materiale compreso tra fine '800 e anni '30. Totale 1080 francobolli. | – | 160 |
| 1051 | ⊙ | 1913-64, ALBANIA, collezione avanzata su fogli d'album. Da esaminare. | – | 200 |
| 1052 | ⊙/★ | -, ALBANIA/SERBIA/MONTENEGRO, collezioncina su fogli quadrettati. | – | 25 |
| 1053 | ★★★(★) | -, AREA ITALIANA, 2 classificatori con materiale vario in serie e spezzature. Alto catalogo, merita esame. | – | 2.000 |
| 1054 | ★★★⊙ | -, AREA ITALIANA, ricco insieme di Terre Redente, Occupazioni italiane e straniere, Uffici estero e Levante, con serie, spezzature, sfusi, blocchi, ripetizioni. Alto catalogo, il lotto va necessariamente esaminato. | – | 2.500 |
| 1055 | ⊙/★★★ | -, AREA ITALIANA, album con materiale di Fiume, Trieste A, Terre redente, Occupazioni. Interessante, da esaminare. | – | 800 |
| 1056 | ⊙/★ | -, AREA ITALIANA, 3 album con inizi di raccolte: S. Marino, Vaticano, Trieste, Occupazioni, Colonie. | – | 200 |
| 1057 | ⊙ | -, AREA ITALIANA/EUROPA OCCIDENTALE, classificatore con serie e spezzature differenti. Nel classificatore anche una serie di Coo (Ferrucci) su busta. (Catalogo 3500,00 di cui 1700,00 di serie cpl.). | – | 100 |
| 1058 | ⊙ | -, ARGENTINA, 2 classificatori con sequenza di usati, senza voci di spicco + una scatoletta con usati in bustine. | – | 40 |
| 1059 | ⊙ | 1850-1937, AUSTRIA, collezione avanzata su fogli Marini. | – | 350 |
| 1060 | ⊙ | 1850-1962, AUSTRIA, buon avvio di raccolta specializzata su fogli artigianali. | – | 200 |
| 1061 | ⊙/★★★ | 1850-1975, AUSTRIA, ricco avvio di raccolta in 2 album Marini. | – | 250 |
| 1062 | ⊙ | 1960-72, AUSTRIA, raccoltina su Schaubek. Inoltre altro classificatore con nuovi e usati, all'incirca stessi anni. | – | 50 |
| 1063 | ⊙ | -, AUSTRIA, accumulo di usati in sequenza, non recenti, in 2 classificatori. | – | 25 |
| 1064 | ★★ | -, AUSTRIA, 2 inizi di raccolta anni '60/'80 in 2 album. | – | 50 |
| 1065 | ★★ | -, AUSTRIA, 3 raccoltine anni '60/'80 in 3 album. | – | 100 |
| 1066 | ⊙ | -, AUSTRIA/POLONIA, sequenza di materiale non recente in vecchi album. | – | 150 |
| 1067 | ★★ | 1980-90, AZZORRE E MADERA, collezione su album Marini. | – | 50 |
| 1068 | ⊙ | 1849-1974, BELGIO, buon avvio di raccolta su album Marini. | – | 50 |
| 1069 | ⊙ | 1849-1966, BELGIO, collezione avanzata su fogli Marini in 2 album artigianali. | – | 500 |
| 1070 | ⊙ | 1849-1966, BELGIO, collezioncina specializzata su fogli artigianali. | – | 200 |
| 1071 | ⊙ | 1861-1980, BELGIO, collezione usata in 3 volumi Leuchtturm. Necessario esame. | – | 100 |
| 1072 | ⊙ | 1866-1947, BELGIO, Servizi e Occupazioni, collezioncina avanzata montata su fogli d'album. | – | 100 |
| 1073 | ★★ | 1953-90, BELGIO, collezione non cpl. nei primi anni, in 3 album Marini. | – | 100 |
| 1074 | ★ | 1949-87, BERLINO, raccolta in un album Marini. Qualità da esaminare per le prime emissioni. | – | 150 |
| 1075 | ★★ | -, BERMUDA, bella collezione su pagine di classificatore. | 2.150 | 400 |
| 1076 | ★★/★ | -, BRASILE, buon insieme di emissioni moderne, in 3 classificatori. | – | 150 |
| 1077 | ★★ | -, BRITISH SOLOMON, collezione su pagine di classificatore. | 1.950 | 375 |
| 1078 | ⊙ | 1882-1965, BULGARIA, avvio di raccolta su album Marini. | – | 25 |
| 1079 | ☒ | -, CAMPIONE, lotto composto da 31 tra buste e cartoline con serie Stemma (II tiratura), anche usata insieme a Vedute, anche usata come Segnatasse + 4 buste con serie Asse usata a Campione, alcune cartoline con vedute varie e la serie Stemma (II tiratura) in quartine. Bel complesso di materiale, merita esame. | – | 850 |
| 1080 | ★★ | 1976-89, CANADA, collezione non cpl. su Marini + 4 album delle Poste Canadesi 1988-91. | – | 50 |
| 1081 | ★★ | -, CAYMAN, buona collezione su pagine di classificatore. | 2.300 | 425 |
| 1082 | ⊙/★ | 1918-71, CECOSLOVACCHIA, buon avvio di raccolta su album Marini. | – | 50 |
| 1083 | ☒ | -, CINA, anni '80, 2 album artigianali con selezione di annulli della Regione Autonoma del Sinkiang. Interessante, da esaminare (oltre 130 pezzi). | – | 400 |
| 1084 | ☒ | -, CINA, insieme di interi postali anni '80/'90. | – | 50 |
| 1085 | ★★ | 1960-70, CIPRO, collezione cpl. su Euralbo. | – | 100 |
| 1086 | ⊙/★ | -, COLONIE, 1780 francobolli differenti di Colonie (inglesi, francesi, spagnole, ecc...) in Africa. | – | 170 |
| 1087 | ⊙/★ | -, COLONIE FRANCESI, in genere anni '30, classificatore con circa 1900 francobolli, molte serie cpl. | – | 180 |
| 1088 | ⊙/★★ | -, COLONIE FRANCESI, 2 classificatori con oltre 1300 francobolli. | – | 160 |
| 1089 | ⊙/★ | -, COLONIE INGLESI, classificatore con oltre 870 francobolli. Da esaminare. | – | 70 |
| 1090 | ★★/★ | -, COLONIE ITALIANE, collezione avanzata, senza Egeo, montata su album Marini. Materiale fresco, generalmente integro, quello linguellato con tracce leggerissime. Notato Giro Manzoni cpl. integro emolto fresco, Tasse Eritrea (1/11) con traccia, Tasse Somalia (12/22) integra, Pittorica Somalia (167/84) integra. Le serie mezze integre e mezze linguellate calcolate sempre come linguellate. Merita esame. | 80.000 + | 4.000 |
| 1091 | ★★/★ | -, COLONIE ITALIANE, collezione molto avanzata su album Marini nuovo, in 3 cartelle. Gomma integra: Euro 12.300; linguellati: Euro 30.300. Elenco allegato. Buona qualità. | 42.600 | 2.750 |

| | | | | |
|------|--------|--|-----------|-------------|
| 1092 | ★/★★ | -, COLONIE ITALIANE, buon avvio di collezione in 2 album Marini. Da esaminare. | – | 1.500 |
| 1093 | ◎/★★★ | -, COLONIE ITALIANE, miscellanea di francobolli in bustine. | – | 100 |
| 1094 | ◎/★★★ | -, COLONIE PORTOGHESI, avvio di raccolta, da anni '20 ad anni '70, su 2 album artigianali. Interessante. | – | 100 |
| 1095 | ★★(★)☒ | 1946, CORPO POLACCO, collezioncina montata su fogli con didascalia. Necessario esame. | – | 700 |
| 1096 | ◎ | 1864-1970, DANIMARCA, inizio di raccolta in fogli quadrettati. | – | 25 |
| 1097 | ◎ | -, DANIMARCA/EIRE/NORVEGIA/FINLANDIA, 4 avvisi di raccolta su 4 album Leuchtturm. | – | 100 |
| 1098 | ★/◎ | -, DANIMARCA/NORVEGIA, 3 album Marini con inizi di raccolta. Da esaminare. | – | 70 |
| 1099 | ★★/★ | 1893-1934, ERITREA, buon avvio di collezione comprensivo delle serie dell'Occupazione inglese su album Marini. Qualche certificato. | 23.300 | 1.500 |
| 1100 | ◎/★ | -, ETIOPIA, classificatore con materiale di periodi vari. Da esaminare. | – | 50 |
| 1101 | ◎/★ | -, EUROPA, miscellanea in 25 classificatori. | – | 50 |
| 1102 | ◎ | 1956-85, EUROPA CEPT, collezione usata senza foglietti in 2 album Marini. | – | 100 |
| 1103 | ★★ | 1956-88, EUROPA CEPT, collezioni quasi cpl. di francobolli e foglietti in 5 album con custodia. | – | 250 |
| 1104 | ★★ | 1956-90, EUROPA CEPT collezione (senza foglietti e Minifogli) in 2 classificatori. | – | 150 |
| 1105 | ★★/◎ | 1956-95, EUROPA CEPT, raccolta con minifogli, non cpl., su 3 album ed un classificatore. | – | 250 |
| 1106 | ★★ | 1956-2002, EUROPA CEPT, collezione avanzata su 2 album Marini (dal 1982) e un album artigianale. | – | 500 |
| 1107 | ★★ | 1965-87, EUROPA CEPT, le serie del periodo senza foglietti, in 3 classificatori. | – | 100 |
| 1108 | ★★ | -, EUROPA CEPT, piccolo lotto di foglietti e minifogli anni '70. Da esaminare. | – | 30 |
| 1109 | ◎/★ | -, EUROPA OCCIDENTALE, raccolta su 3 album artigianali, composta da oltre 4200 francobolli. Da esaminare. | – | 160 |
| 1110 | ◎ | -, EUROPA OCCIDENTALE, circa 420 francobolli in euro, soprattutto Francia. | – | 30 |
| 1111 | ◎ | -, EUROPA OCCIDENTALE, 2 album artigianali con minima raccolta. Necessario esame. | – | 100 |
| 1112 | ◎/★ | 1875-1974, FINLANDIA, avvio di raccolta con album Marini. | – | 25 |
| 1113 | ★★ | -, FOGLIETTI e minifogli mondiali, grande classificatore con circa 180 esemplari. | – | 150 |
| 1114 | ★★ | -, FORMOSA, classificatore con sequenza di serie + qualcosa di India. | – | 50 |
| 1115 | ◎/★ | 1849-1972, FRANCIA, buon avvio di raccolta generalmente usata fino a fine anni '50, poi nuova, su album Marini, senza voci di spicco. Da esaminare. | – | 300 |
| 1116 | ◎/★ | 1853-1980, FRANCIA, avvio di raccolta senza le voci di spicco, in 2 album Marini (alcune pagine artigianali). | – | 100 |
| 1117 | ◎/★★★ | 1853-2005, FRANCIA, raccolta in 4 album (2 artigianali, 2 Marini) con la prima parte usata poi generalmente nuova, con foglietti e libretti moderni. Interessante, da esaminare. | – | 600 |
| 1118 | ◎/★★★ | 1862-1981, FRANCIA, avvio di raccolta su 2 album artigianali. | – | 100 |
| 1119 | ★★ | 1946-99, FRANCIA, collezione pressoché cpl. in 4 album Marini. | – | 150 |
| 1120 | ★★ | 1959-2002, FRANCIA, collezione su 2 classificatori. | – | 60 |
| 1121 | ★★ | 1974-90, FRANCIA, collezione apparentemente cpl. su 2 album Marini. | – | 50 |
| 1122 | ★★ | -, FRANCIA, collezione avviata dagli anni '30 al 1987, con qualche usato, in 4 volumi. | – | 250 |
| 1123 | ★★★/◎ | -, FRANCIA, 3 raccoglitori con interessante e ricco insieme di serie, spezzature, ripetizioni, di periodi vari, ordinaria, aerea e Servizi. Interessante, è necessario l'esame. | 24.000ca. | 1.500 |
| 1124 | ★★ | -, FRANCIA e SMOM, scatola con miscellanea. Necessario esame. | – | 40 |
| 1125 | ◎ | -, GERMANIA, da Impero a Federale, 3 album Marini con Reich, Federale, Berlino, Sarre, DDR, Bayern. | – | 200 |
| 1126 | ◎ | -, GERMANIA, Impero e Reich, minimo inizio di raccolta su Leuchtturm. | – | off. libera |
| 1127 | ◎/△ | -, GERMANIA, scatoletta con usati di periodi vari, in bustine. | – | off. libera |
| 1128 | ★★/★ | -, GERMANIA, insieme di serie in un album, soprattutto Federale e Democratica. | 8.600 | 400 |
| 1129 | ★★ | -, GERMANIA Federale e Berlino, 3 album con fogli artigianali con qualche buona presenza dei primi anni di Berlino. Da esaminare. | – | 150 |
| 1130 | ★★ | 1955-2000, GERMANIA FEDERALE, collezione quasi cpl. in 2 album Marini. | – | 100 |
| 1131 | ◎ | -, GERMANIA FEDERALE/BERLINO, due collezioni da esaminare. | – | 100 |
| 1132 | ◎/★★★ | 1858-1970, GRAN BRETAGNA, avvio di raccolta su album Marini. | – | 100 |
| 1133 | ◎ | 1900-85, GRAN BRETAGNA, collezione in 2 album Marini. | – | 120 |
| 1134 | ★★/◎ | 1952-2000, GRAN BRETAGNA, collezione apparentemente cpl. usata fino al 1963, su 3 album Marini. | – | 100 |
| 1135 | ◎ | -, GRAN BRETAGNA, Regina Vittoria, ricostruzione tavole e fogli di alcuni francobolli. Interessante. | – | 500 |
| 1136 | ◎/★★★ | -, GRAN BRETAGNA, ricco insieme di materiale, serie, spezzature, ripetizioni, dal "penny nero" in avanti (ma quasi principalmente Elisabetta II) in un raccoglitore. | 9.200 | 650 |
| 1137 | ◎/★ | 1886-1970, GRECIA, inizio di raccolta su album. | – | 25 |
| 1138 | ◎/★★★ | 1886-1980, GRECIA, avvio di raccolta su album artigianale. | – | 50 |
| 1139 | ◎ | 1896-1984, GRECIA, inizio di raccolta su 2 album Leuchtturm. Da esaminare. | – | 100 |

(Lotti e Collezioni)

| | | | catalogo in € | partenza in € |
|------|--------|--|------------------|------------------|
| 1140 | ☒ | -, INTERI POSTALI, piacevole lotto di oltre 170 interi non recenti di paesi vari, quasi tutti viaggiati. | – | 100 |
| 1141 | ★★/◎ | 1948-2005, ISRAELE, collezione avanzata, senza le voci di spicco, su 2 album Marini ed un album artigianale. Da esaminare. | – | 350 |
| 1142 | ★★ | 1950-51, ISRAELE, piccolo lotto di serie del periodo, tutti con TABS. | 680 | 50 |
| 1143 | ★★ | 1975-90, ISRAELE, collezione cpl. su Marini. | – | 50 |
| 1144 | ☒ | -, ITALIA - PREFILATELIA, un archivio di lettere dirette a Brescia, in genere da località lombarde, annulli ripetuti. | – | 100 |
| 1145 | ◎★★(★) | -, ITALIA ANTICHI STATI, piacevole e interessante inizio di raccolta composta da circa 150 esemplari + una coda di oltre 20 frammenti. Notata qualche buona voce: L.V. (23) senza gomma, Crocetta e 9 cr. di G.P. di Toscana di II scelta, ecc.... Merita esame. | – | 2.000 |
| 1146 | ☒ | -, ITALIA ANTICHI STATI, 18 lettere varie, di buona qualità. | – | 200 |
| 1147 | ☒ | -, ITALIA ANTICHI STATI, Lombardo Veneto, 15 lettere varie + altre 4 di Austria. | – | 100 |
| 1148 | ◎★☒ | 1859, ITALIA-ANTICHI STATI, Sicilia, collezioncina composta da 17 esemplari: (1, 2) nuovi; (3, 4, 5) usati; (6, 8) usato e (7) nuovo; (9, 9a) usati e (10, 11) nuovi; (12, 12a, 12b) usati; (13) usato; (14d) nuovo. Inoltre una lettera con 5 gr. + 5 gr. + 1 gr. (9+9+5) da Messina a Napoli. Tutto il materiale di bella qualità e con 17 certificati di Guido Oliva del 1972. Merita esame. | 39.000 | 3.000 |
| 1149 | ★★★◎ | 1861-1944, ITALIA REGNO, collezione discretamente avanzata, quasi tutta usata fino alla Floreale compresa, poi nuova, con p. ordinaria, aerea, vari Servizi e con un'appendice di Rsi. Merita esame. | – | 2.250 |
| 1150 | ★★◎★★ | 1862-1942, ITALIA REGNO, collezione avanzata, usata fino alla Floreale + qualche altra serie (Congresso Filatelico), poi nuova generalmente linguellata. Comprende p. ordinaria, aerea, Espressi, Pneumatica e coroncina. Merita esame. | – | 2.500 |
| 1151 | ★★★◎ | 1862-1942, ITALIA REGNO, buon avvio di collezione su album Marini, comprendente p. ordinaria (generalmente usato il periodo V.E.II, Umberto I e la floreale), aerea, espressi, Pneumatica. Presenti quasi tutte le commemorative lunghe, anni '30 (manca la p. ordinaria di Orazio). Generalmente buona qualità. | – | 1.250 |
| 1152 | ★ | 1862-1942, ITALIA REGNO, buon avvio di collezione con p. ordinaria, aerea, espressi e altri Servizi, su 2 G.B.E. | – | 800 |
| 1153 | ◎★★★ | 1862-1944, ITALIA REGNO, album con inizio di raccolta con qualche buona serie (Manzoni, Garibaldi) + qualcosa di RSI e Area italiana. Da esaminare. | – | 500 |
| 1154 | ★/(★) | 1863, ITALIA REGNO, 15 c. lito. I e II tipo (12, 13) lotto di studio montato su 2 fogli da esposizione. Interessante, da esaminare. | – | 150 |
| 1155 | ☒ | 1890-1934, ITALIA REGNO, Segnatasse, lotto di 62 documenti postali montati su fogli con didascalie (+ qualche blocco nuovo e usato e qualche varietà) dall'emissione mascherina a quella con fasci. Notata qualche discreta presenza. In 2 album. | – | 700 |
| 1156 | ◎ | 1890-1944, ITALIA REGNO, collezione avanzata su fogli, composta da p. ordinaria, aerea e Servizi. Annulli su buoni valori in buona parte non originali. Presenti praticamente tutte le commemorative e vario materiale di Rsi, in genere nuovo linguellato. | – | 1.000 |
| 1157 | ☒ | -, ITALIA REGNO, periodo V.E. II, pacchetto di lettere compresa qualcuna di Lombardo Veneto. Da esaminare. | – | 100 |
| 1158 | ☒ | -, ITALIA REGNO, Umberto I, 27 buste con varietà di affrancature, tra cui 8 assicurate (una mista con Floreale). Da esaminare. | – | 350 |
| 1159 | ☒ | -, ITALIA REGNO, V.E.III, bellissimo insieme di 34 assicurate con ottima varietà di affrancature, generalmente con ordinari (molto esemplari della Floreale) e un paio anche con commemorativi. Materiale montato su fogli con didascalie, qualche difetto, ma insieme molto interessante. | – | 1.000 |
| 1160 | ☒ | -, ITALIA REGNO, V.E.III, lotto di 94 oggetti postali con buona varietà di affrancature, in genere con ordinari. Qualche buona presenza, da esaminare. | – | 400 |
| 1161 | ★/★★ | -, ITALIA REGNO, piccolo insieme di serie di medio valore, qualità discreta. Unificato Euro 420. | – | 40 |
| 1162 | ☒ | -, ITALIA REGNO, Imperiale, interessante raccolta di oltre 105 documenti postali con i valori di imperiale dal 2 c. al 10 lire (senza il 3,70 lire). Notate alcune lettere Braille, qualche affrancatura con ritagli di interi, qualche valore gemello, qualche mista con ordinarie precedenti, varie indirizzate a Mussolini. Vi sono inoltre alcuni fogli nuovi di bassi valori e la serie nuova, in quartine, senza il 20 lire. Il materiale è montato su fogli con didascalie. | – | 350 |
| 1163 | ☒ | -, ITALIA REGNO, Espressi, 40 documenti postali spediti per espresso, varietà di affrancature, montati su fogli con didascalie. Sono presenti 2 esemplari del 2 lire (13). | – | 450 |
| 1164 | ☒ | -, ITALIA REGNO, Espressi, lotto di 16 lettere spedite per espresso in periodo V.E.III + 4 di periodo V.E.II con manoscritti vari + un blocco di 24 timbrato dell'espresso n. 5. Da esaminare. | – | 150 |
| 1165 | ☒ | -, ITALIA REGNO, Posta pneumatica, raccolta di 24 buste affrancate con valori delle varie emissioni, annullate con timbri di Posta Pneumatica e con timbri del normale Servizio. Nel lotto anche 3 telegrammi con annulli di Posta Pneumatica ed una marca da bollo su ricevuta dei telefoni di Stato (1914) anch'essa con annullo di Posta Pneumatica. Interessante. | – | 400 |
| 1166 | – | -, ITALIA REGNO, Pacchi postali, piacevole lotto di Bollettini Pacchi, in genere periodo V.E. III, montati su fogli con didascalie. | – | 75 |

| | | | | |
|------|-------|--|---|-------|
| 1167 | - | -, ITALIA REGNO, Francobolli usati fiscalmente, 10 documenti da V.E.II a V.E.III con interessanti usi. Notato qualche bel documento V.E.II ed anche un documento con 10 c. Crociera Italiana. | - | 350 |
| 1168 | ☒ | -, ITALIA REGNO, scatola con buste, pieghi, cartoline, periodo V.E. III. Da esaminare. | - | 100 |
| 1169 | ☒ | -, ITALIA REGNO, lotto di 80 interi viaggiati da V.E.II a V.E.III, qualche varietà di annulli. | - | 75 |
| 1170 | ★★ | 1943-44, ITALIA REPUBBLICA SOCIALE, sequenza di serie, spezzature e qualche varietà. Notati Saggi di Propaganda e Pacchi fascetto. | - | 1.500 |
| 1171 | ★★/☒ | -, ITALIA REPUBBLICA SOCIALE, 9 lotti invenduti A.87: 4520, 4588, 4676, 4710, 4827, 4832, 4879, 4939, 4990. Inoltre un lotto invenduto A. 88: 3660. Vecchie basi 1670,00. | - | 800 |
| 1172 | ☒ | -, ITALIA LUOGOTENENZA, 27 oggetti postali con piacevole varietà di affrancature. | - | 700 |
| 1173 | ☒ | -, ITALIA LUOGOTENENZA, 29 documenti postali affrancati con valori soprastampati P.M. (anche con altri valori ordinari). Notato 5 lire di p. aerea isolato. Molto interessante, merita esame. | - | 650 |
| 1174 | ☒ | -, ITALIA LUOGOTENENZA, Espressi, 20 buste spedite per espresso (un paio nei primi giorni di Repubblica) con piacevole varietà di affrancature. | - | 400 |
| 1175 | ☒ | -, ITALIA LUOGOTENENZA, Pacchi postali, 22 documenti postali con uso di Pacchi di Regno e Luogotenenza, un paio di documenti dubbi. Insieme comunque interessante con vari certificati e firme. | - | 500 |
| 1176 | ☒ | -, ITALIA LUOGOTENENZA, 14 documenti postali con marche da bollo usate per posta, con affrancature di pregio e 7 certificati. | - | 1.000 |
| 1177 | ★★ | 1945-55, ITALIA REPUBBLICA, buon accumulo di emissioni del periodo. Cat. Unificato Euro 10.000 circa (elenco allegato). | - | 500 |
| 1178 | ⊙ | 1945-58, ITALIA REPUBBLICA, collezioncina di p. ordinaria cpl., con Ginnici con annulli posticci + aerea espressi e Pacchi con il 300 lire, senza 200 lire e Cavallino. Su fogli d'album. Da esaminare. | - | 400 |
| 1179 | ★ | 1945-67, ITALIA REPUBBLICA, collezione di p. ordinaria, aerea, espressi e recapito, non cpl., ma con tutte le serie buone compreso il Gronchi rosa, integro. | - | 700 |
| 1180 | ★★ | 1945-68, ITALIA REPUBBLICA, avvio di collezione con varie buone presenze su pagine G.B.E. | - | 200 |
| 1181 | ⊙ | 1945-70, ITALIA REPUBBLICA, assortimento di usati in 7 classificatori. | - | 100 |
| 1182 | ★★⊙/★ | 1945-73, ITALIA REPUBBLICA, collezione quasi cpl. di p. ordinaria (mancano Romana e Gronchi rosa) con le buone serie usate, + p. aerea ed espressi, su album FIGS. | - | 150 |
| 1183 | ⊙ | 1945-74, ITALIA REPUBBLICA, raccolta usata di sola p. ordinaria, non cpl. ma con varie ripetizioni, in album Marini. | - | 100 |
| 1184 | ★/★★ | 1945-75, ITALIA REPUBBLICA, collezione non cpl., con aerea ed espressi, generalmente linguellata, su 2 GBE. | - | 175 |
| 1185 | ★★ | 1945-83, ITALIA REPUBBLICA. raccolta non cpl. di p. ordinaria, aerea ed espressi, su G.B.E. | - | 300 |
| 1186 | ⊙ | 1945-83, ITALIA REPUBBLICA, raccolta non cpl. su 2 album Marini. | - | 100 |
| 1187 | ⊙ | 1945-84, ITALIA REPUBBLICA, collezione usata in 3 volumi (uno con interi postali). Da esaminare. | - | 100 |
| 1188 | ⊙ | 1945-84, ITALIA REPUBBLICA, inizio di collezione usata, solo p. ordinaria, in album Marini. | - | 40 |
| 1189 | ★★ | 1945-88, ITALIA REPUBBLICA, collezione su 3 album Marini. Da esaminare. | - | 900 |
| 1190 | ★★ | 1945-88, ITALIA REPUBBLICA, collezione cpl. di p. ordinaria + aerea ed espressi, in 2 album Marini. | - | 850 |
| 1191 | ⊙ | 1945-93, ITALIA REPUBBLICA, collezione quasi cpl. di p.ordinaria (Ginnici nuovi, manca Gronchi rosa e poco altro) + aerea, espressi e poco altro, in 3 album Marini. | - | 150 |
| 1192 | ⊙/★★★ | 1945-98, ITALIA REPUBBLICA, collezione non cpl. in 2 album Marini ed un album artigianale. Notato Grinchi rosa con cert. Guido Oliva (gomma un po' sofferta). | - | 500 |
| 1193 | ★★ | 1945-2006, ITALIA REPUBBLICA, collezione di p. ordinaria cpl. dal 1962, senza le voci di spicco precedenti, in 4 album Marini. | - | 450 |
| 1194 | ☒ | 1946, ITALIA REPUBBLICA, Periodo Repubblica Presidenziale dal 13/6 al 30/6, raccolta calendario (quasi tutte le date rappresentate, manca solo il 29 giugno), composta da 36 documenti postali con piacevole varietà di affrancature, montate su fogli da esposizione. Merita esame. | - | 350 |
| 1195 | ⊙ | 1946-81, ITALIA REPUBBLICA, collezione quasi cpl. in quartine, anche blocchi maggiori, di sola p. ordinaria. Mancano Democratica, Ginnici, Gronchi e poco altro. | - | 1.000 |
| 1196 | ★★★⊙ | 1946-82, ITALIA REPUBBLICA, avvio di raccolta con qualche buona voce, su fogli Marini. | - | 250 |
| 1197 | ☒ | 1947-48, ITALIA REPUBBLICA, pacchetto di buste relative a Manifestazioni di Aerofilatelia. | - | 30 |
| 1198 | ★★ | 1951-72, ITALIA REPUBBLICA, collezione su album Marini senza Gronchi rosa, con qualcosa di precedente linguellato. | - | 250 |
| 1199 | ★★ | 1952-80, ITALIA REPUBBLICA, accumulo su fogli mobili. Notati: Gronchi 3 valori (918/20) x 9. | - | 60 |
| 1200 | ☒ | 1955-69, ITALIA REPUBBLICA, collezione di storia postale del periodo senza le ordinarie, montata su fogli da esposizioni. Interessante, da esaminare. | - | 300 |
| 1201 | ★★/⊙ | 1955-2000, ITALIA REPUBBLICA, collezione del periodo in 3 album Marini, usata fino all'85, con i francobolli spesso ripetuti fino a 4 volte. Da esaminare (taschine degli album con scotch). | - | 150 |
| 1202 | ☒ | 1956-2002, ITALIA REPUBBLICA, sequenza di FDC o buste con timbri commemorativi, in 26 portabuste. Ricco insieme, da esaminare. | - | 500 |
| 1203 | ★★ | 1958-91, ITALIA REPUBBLICA, sequenza di quartine, spesso ripetute, in 4 grandi classificatori. | - | 100 |
| 1204 | ★★ | 1960-88, ITALIA REPUBBLICA, collezione in quartine senza Gronchi rosa, in 3 album Marini. | - | 100 |
| 1205 | ☒ | 1961-77, ITALIA REPUBBLICA, scatolone con oltre 1800 FDC. | - | 120 |

| | | | | |
|------|--------|---|-----------|-------|
| 1206 | ☒ | 1962-75, ITALIA REPUBBLICA, scatolone con circa 1600 FDC. | – | 100 |
| 1207 | ★★ | 1965-93, ITALIA REPUBBLICA, collezione in 2 album Marini. E' compreso il foglietto Pubblicitario Italia '76. | – | 100 |
| 1208 | ☒ | 1970-79, ITALIA REPUBBLICA, ricco lotto di buste, FDC, voli del periodo, affrancati con i commemorativi, montati su fogli da esposizione. Da esaminare. | – | 175 |
| 1209 | ☒ | 1973, ITALIA REPUBBLICA, scatola con circa 600 FDC. | – | 30 |
| 1210 | ☒ | 1974, ITALIA REPUBBLICA, scatola con circa 550 FDC. | – | 30 |
| 1211 | ☒ | 1975, ITALIA REPUBBLICA, scatola con circa 500 FDC. | – | 25 |
| 1212 | ☒ | 1976, ITALIA REPUBBLICA, scatola con circa 700 FDC. | – | 35 |
| 1213 | ★★ | 1976-2000, ITALIA REPUBBLICA, collezione in 2 album Marini. | – | 100 |
| 1214 | ☒ | 1977, ITALIA REPUBBLICA, scatola con circa 450 FDC. | – | 25 |
| 1215 | ☒ | 1978, ITALIA REPUBBLICA, scatola con circa 600 FDC. | – | 35 |
| 1216 | ☒ | 1979, ITALIA REPUBBLICA, scatola con circa 650 FDC. | – | 35 |
| 1217 | ☒ | 1980, ITALIA REPUBBLICA, scatola con circa 800 FDC. | – | 40 |
| 1218 | ☒ | 1981, ITALIA REPUBBLICA, scatola con circa 300 FDC. | – | 20 |
| 1219 | ☒ | 1981-85, ITALIA REPUBBLICA, scatola con circa 600 FDC del periodo. | – | 80 |
| 1220 | ★★ | 1996-97, ITALIA REPUBBLICA, accumulo in fogli + grossi blocchi e quartine. Valori generalmente da 750 lire e 850 lire. Facciale 6.800.000 + di cui 6.000.000 in fogli interi. | – | 1.000 |
| 1221 | ☒ | –, ITALIA REPUBBLICA, periodo ruota, buon inizio di collezione di storia postale di soli commemorativi (anche complementari di Democratica o Lavoro) montate su fogli da esposizione e composta da circa 170 documenti postali, con varie buone presenze. Tutti i buoni commemorativi sono rappresentati. Merita esame. | – | 3.250 |
| 1222 | ☒ | –, ITALIA REPUBBLICA, anni '50, lotto di 60 moduli per la Duplicazione di Buoni Fruttiferi, con belle affrancature comprendenti sempre Italia al lavoro (compresi 100 e 200 lire). Merita esame. | – | 500 |
| 1223 | ★★/☒ | –, ITALIA REPUBBLICA, S. Giorgio di Donatello, collezione di storia postale dei due valori da 500 e 1.000 lire composta da 90 documenti postali + alcuni blocchi nuovi e usati. Insieme montato su fogli da esposizione, buona base per approfondimenti. | – | 350 |
| 1224 | ☒ | –, ITALIA REPUBBLICA, Siracusana, ricco lotto di storia postale montata su fogli da esposizione. Notate cartoline "ROMETRA" con affrancature miste con erinofili e varie buste e plichi con i falsi. | – | 350 |
| 1225 | ☒ | –, ITALIA REPUBBLICA, Castelli, lotto di storia postale montato su fogli da esposizione. Notato qualche valore "macchinette" isolato nelle tariffe valevole un giorno solo. | – | 175 |
| 1226 | ☒ | –, ITALIA REPUBBLICA, alti valori, lotto di buste da 1.500 fino a 20.000 lire (molte assicurate) montate su fogli da esposizione. | – | 100 |
| 1227 | ☒ | –, ITALIA REPUBBLICA, raccolta di buste dal 1980 fino ad anni recenti, montate su fogli da esposizione. | – | 100 |
| 1228 | ★★/◎ | –, ITALIA REPUBBLICA, 2 avvisi di raccolta di p. ordinaria, una nuova e una usata, in 2 grandi classificatori, quella nuova dal 1945 al 1975, quella usata dal 1945 al 2000. Varie buone serie. Da esaminare. | – | 350 |
| 1229 | ◎ | –, ITALIA REPUBBLICA, sequenza di usati in 9 classificatori. Da esaminare. | – | 50 |
| 1230 | ★★ | –, ITALIA REPUBBLICA, classificatore con piccola sequenza di materiale. | – | 25 |
| 1231 | ☒ | –, ITALIA REPUBBLICA, scatola con FDC, timbri commemorativi, ecc. | – | 25 |
| 1232 | ★★ | –, ITALIA REPUBBLICA, materiale anni '60/'80 ripetuto, in blocchi, vari fogli, ecc... | – | 100 |
| 1233 | ★/◎ | –, ITALIA REPUBBLICA, scatola ricolma di bustine con francobolli nuovi e usati (generalmente). Da esaminare. | – | 100 |
| 1234 | ☒ | –, ITALIA, 17 interi postali, in genere non viaggiati. | – | 50 |
| 1235 | ★★★/◎ | –, ITALIA, bell'insieme di serie ed esemplari sfusi, generalmente di Regno, comprese varietà, in un album. Notati vari buoni valori, vari ceertificati. Il lotto va necessariamente esaminato. | 34.000ca. | 2.500 |
| 1236 | ☒/★★ | –, ITALIA, Regno, Luogotenenza, Repubblica, interessante lotto di documenti postali e fogli e blocchi nuovi relativi ai francobolli di Recapito. Vari pezzi di buon interesse. Materiale montato su fogli con didascalie, in 2 cartelle. Da esaminare. | – | 650 |
| 1237 | ◎/★★/☒ | –, ITALIA, generalmente Repubblica stelle e FDC, insieme di materiale varie. da esaminare. | – | 150 |
| 1238 | ☒ | –, ITALIA, una trentina di pezzi di periodi vari. Da esaminare. | – | 50 |
| 1239 | ◎ | –, ITALIA, scatoletta con francobolli in bustine con specializzazioni di dentellature e filigrana e qualche varietà. Materiale, in genere, di Repubblica. | – | 125 |
| 1240 | ★★ | –, ITALIA / S. MARINO / VATICANO, 5 portaquartine con materiale in quartine anni '60/fine '80. Notata quartina del 20.000 lire. Anche alcune FDC di Vaticano. | – | 75 |
| 1241 | ★★ | –, ITALIA / VATICANO / S.MARINO, 3 collezioni su 3 album Marini: Vaticano 1963-2002, Repubblica 1981-89, S. Marino 1970-89. | – | 100 |
| 1242 | ◎/★★ | –, ITALIA/VATICANO/S.MARINO, scatolone con alcune piccole raccolte modeste su album + 5 classificatori con miscellanea. Necessario esame. | – | 60 |
| 1243 | ☒ | –, ITALIA/S.MARINO/VATICANO, scatola piena di FDC, interi, aerogrammi, ecc. Da esaminare. | – | 50 |

| | | | catalogo in €uro | partenza in €uro |
|------|--------|--|---------------------|---------------------|
| 1244 | ⊙/★★★ | -, ITALIA/S.MARINO/VATICANO, 3 avvii di raccolta su 3 album. | – | 250 |
| 1245 | ☒ | -, ITALIA/S.MARINO/VATICANO, ricco lotto di materiale post 1960: FDC, interi nuovi, buste, annulli commemorativi, ecc... Divertente, da esaminare. | – | 100 |
| 1246 | ★★ | -, ITALIA/S.MARINO/VATICANO, materiale ammi '60/'70 in 5 album + alcuni contenitori. | – | 75 |
| 1247 | ☒ | -, ITALIA/PAESI VARI, scatola con buste interi, cartoline, documenti postali vari. Materiale comune ma non recente. Insieme divertente, da esaminare. | – | 100 |
| 1248 | ☒ | -, ITALIA REPUBBLICA, alcune centinaia tra cartoline e buste, in genere moderne, montate su fogli Primato in 11 cartelle Marini Postiglione. Materiale comune, da esaminare. | – | 100 |
| 1249 | ★★ | -, JERSEY/GUERNSEY, 2 collezioni in 2 album fino al 1987. | – | 100 |
| 1250 | ★★ | 1975-90, LIECHTENSTEIN, collezione cpl. di minifogli su album Marini. | – | 50 |
| 1251 | ★★ | 1964-83, MALTA, raccolta non cpl. su fogli Marini. | – | 30 |
| 1252 | ★ | 1964-87, MALTA, collezione in 2 volumi. | – | 50 |
| 1253 | ★★ | 1964-90, MALTA, collezione cpl. di foglietti in 2 album Marini. | – | 100 |
| 1254 | ★★ | 1984-2001, MICRONESIA, collezione su pagine di classificatore. Yvert 2008 Euro 904. Ottimo per tematiche. | – | 60 |
| 1255 | ★★/☒ | -, MISCELLANEA, 2 raccoglitori con miscellanea di Regno, Repubblica, paesi vari + Foglietti di Europa CEPT. Da esaminare. | – | 250 |
| 1256 | ⊙/☒ | -, MISCELLANEA di francobolli e lettere (anche di Lombardo Veneto), in vari raccoglitori. Da esaminare. | – | 250 |
| 1257 | ☒ | -, MISCELLANEA di buste, cartoline, FDC, ecc., di paesi vari, anche Italia V.E. II. | – | 100 |
| 1258 | ★★/☒/★ | -, MISCELLANEA, scatola con vari classificatori semivuoti. Necessario esame. | – | 50 |
| 1259 | ⊙ | -, MISCELLANEA, in vari raccoglitori. Necessario esame. | – | 50 |
| 1260 | ⊙ | -, MISCELLANEA di francobolli molto ripetuti, in bustine. | – | off. libera |
| 1261 | ⊙/△ | -, MISCELLANEA, divertente miscellanea di francobolli comunissimi, soprattutto Italia, in una scatola. | – | 25 |
| 1262 | ★★ | 1950-2000, MONACO, collezione con pochissime mancanze, in 4 album Marini. | – | 200 |
| 1263 | ★★ | -, MONACO, classificatore con miscellanea, moderna e recente. | – | 50 |
| 1264 | ★★ | -, MONACO, ricca sequenza di serie, con ripetizioni e foglietti, in un raccoglitore. | 4.120 | 300 |
| 1265 | ★★ | -, MONDIALI, 6 classificatori con grande varietà di materiale. | – | 175 |
| 1266 | ★★/⊙ | -, MONDIALI, grande classificatore con miscellanea. Materiale moderno, da esaminare. | – | 100 |
| 1267 | ⊙ | -, MONDIALI, miscellanea in 14 classificatori. | – | 50 |
| 1268 | ⊙ | -, MONDIALI, miscellanea in 38 classificatori. Da esaminare. | – | 100 |
| 1269 | ⊙/★ | -, MONDIALI, miscellanea in bustine. | – | 50 |
| 1270 | ⊙ | -, MONDIALI, album d'epoca con piccola raccolta. Necessario esame. | – | 60 |
| 1271 | ⊙ | -, MONDIALI, album artigianale con minima raccolta. Necessario esame. | – | 50 |
| 1272 | ⊙ | -, MONDIALI, miscellanea in 9 classificatori. Necessario esame. | – | off. libera |
| 1273 | ☒ | -, NEPAL, pacchetto di buste anni '40/'60. Interessante. | – | 100 |
| 1274 | ★★ | -, NORD AMERICA (USA, Canada, Messico), miscellanea di emissioni moderne in 4 classificatori. Necessario esame. | – | 150 |
| 1275 | ⊙ | 1894-1970, NORVEGIA, collezioncina su fogli Marini. | – | 25 |
| 1276 | ★★ | -, NUOVA CALEDONIA, collezione in classificatore. | 1.850 | 350 |
| 1277 | ★★ | -, NUOVA ZELANDA, collezione degli ultimi decenni con minime ripetizioni. In due classificatori. | 2.900ca. | 550 |
| 1278 | ★★ | -, OCEANO INDIANO BRITANNICO (B.I.O.T.), collezione in classificatore. | 900ca. | 175 |
| 1279 | ⊙ | 1867-1970, OLANDA, piccolo inizio di raccolta su album Marini. | – | 25 |
| 1280 | ★★ | 1958-94, OLANDA, collezione cpl. (con foglietti e senza libretti) su 2 album (Marini e SAFE). | – | 200 |
| 1281 | ⊙ | -, OLANDA, classificatore con assortimento di usati non recenti. | – | 25 |
| 1282 | ⊙/★★★ | -, OLTREMARE, piccolo lotto di materiale di periodi vari, in genere comune, in 8 grandi classificatori, non pieni. Da esaminare. | – | 100 |
| 1283 | ⊙ | -, OLTREMARE, miscellanea di francobolli comunissimi in 6 classificatori + un portabuste. Necessario esame. | – | 50 |
| 1284 | ★★ | 1951-88, ONU, collezione in 2 album Marini quasi cpl. (manca foglietto n. 1) + album con tematica FAME. | – | 75 |
| 1285 | ★★ | 1951-90, ONU, collezione dei 3 uffici su album. | – | 100 |
| 1286 | ★★ | -, PAESI EUROPEI, collezioni varie in 13 classificatori. | – | 350 |
| 1287 | ⊙/★★★ | -, PAESI EUROPEI, piccolo lotto di materiale di periodi vari, in genere comune, in 11 grandi classificatori, non pieni. Divertente, da esaminare. | – | 100 |
| 1288 | ★★/⊙ | -, PAESI VARI, insieme di collezioni e raccolte, in 8 cartelle/raccoglitori. Con Giappone, Italia, Yugoslavia, Vaticano, San Marino, etc. | – | 150 |
| 1289 | ☒ | -, PAESI VARI, scatola con buste commerciali, anni '60/'70 di paesi vari + FDC, interi, ecc... di alcuni paesi europei. | – | 50 |
| 1290 | ☒/★★ | -, PAESI VARI, scatola con miscellanea. Necessario esame. | – | 40 |
| 1291 | ★★★/⊙ | -, PAESI VARI, scatola con miscellanea. | – | 15 |

| | | | | |
|------|---------|---|----------|-------------|
| 1292 | ✉ | -, PAESI VARI, prevalentemente area italiana, scatola con buste moderne, FDC, interi, ecc... | — | 25 |
| 1293 | ★★★/⊙ | -, PAESI VARI, grande varietà di emissioni, in 10 classificatori. | — | 175 |
| 1294 | ★★ | -, PERU', insieme di materiale non recente in bustine. | — | 50 |
| 1295 | ★★ | -, POLINESIA FRANCESE, ottima collezione, su classificatoe. | 4.250 | 750 |
| 1296 | ⊙/★ | 1918-69, POLONIA, avvio di raccolta in 2 album Marini. | — | 100 |
| 1297 | ⊙ | 1852-1974, PORTOGALLO, avvio di raccolta in album con fogli quadrettati. | — | 50 |
| 1298 | ⊙/★★★ | 1876-1981, PORTOGALLO, avvio di raccolta su 2 album artigianali. | — | 100 |
| 1299 | ⊙ | 1912-69, PORTOGALLO, minima raccolta su Leuchtturm. | — | 25 |
| 1300 | ⊙ | 1872-1970, ROMANIA, avvio di raccolta in un album con fogli artigianali. | — | 25 |
| 1301 | ★/⊙ | 1857-1949, RUSSIA, interessante inizio di collezione su album SCOTT comprendente, oltre alle emissioni di p. ordinaria, anche la p. aerea, Levante russo, Armenia, Occupazioni varie, Repubbliche Socialiste, ecc.. Alto catalogo. Merita esame. | — | 7.000 |
| 1302 | ★ | 1923-50, RUSSIA, sequenza di serie con alcune ripetizioni, in un classificatore. | — | 900 |
| 1303 | ★★ | 1926-55, RUSSIA, ricca sequenza di serie del periodo in un classificatore. | — | 1.500 |
| 1304 | ★★★/⊙ | 1926-59, RUSSIA, 2 classificatori con sequenza di materiale nuovo e usato, anche in blocchi. Da esaminare. | — | 800 |
| 1305 | ★★ | 1939-47, RUSSIA, sequenza di materiale del periodo, in un classificatore. | — | 200 |
| 1306 | ★★ | 1939-47, RUSSIA, sequenza di materiale del periodo, in un classificatore. | — | 200 |
| 1307 | ★★ | 1939-47, RUSSIA, sequenza di materiale del periodo, in un classificatore. | — | 200 |
| 1308 | ★★ | 1939-47, RUSSIA, sequenza di materiale del periodo, in un classificatore. | — | 200 |
| 1309 | ★★ | 1939-47, RUSSIA, sequenza di materiale del periodo, in un classificatore. | — | 200 |
| 1310 | ★★ | 1939-51, RUSSIA, assortimento di serie in un classificatore. | — | 2.200 |
| 1311 | ★/★★ | 1941-57, RUSSIA, assortimento di serie del periodo, anche in blocchi, in 2 classificatori. | — | 800 |
| 1312 | ★★ | 1951-61, RUSSIA, assortimento di serie del periodo in 3 classificatori. Utile per rivenditori. | 28.000 + | 3.200 |
| 1313 | ★★ | 1977-97, RUSSIA, bella sequenza di foglietti e minifogli. Notati (5336MF), (6136/38MF "Mosca 97") e (6219MF). | — | 70 |
| 1314 | ★★ | -, RUSSIA, ricco lotto di serie in quartine anche ripetute, anni '40/'50. | — | 3.200 |
| 1315 | ★★/★ | 1877-1987, SAN MARINO, accumulo di valori sfusi e spezzature, molto ripetuti, in 2 classificatori, anche valori dei Servizi. Alto catalogo. Merita esame, utile per rivenditore. Nel lotto anche un pacchetto di FDC. | — | 400 |
| 1316 | ★★★/⊙/✉ | 1890-2011, SAN MARINO, lotto formato da una collezione fino al 2001 nuova e usata, senza voci di spicco, su album artigianale + una decina di anni fino al 2011 ancora nelle buste di spedizione delle Poste Sammarinesi con serie, foglietti, FDC, ecc. + un altro pacchetto di FDC. Interessante, da esaminare. | — | 600 |
| 1317 | ★★ | 1935-2004, SAN MARINO, collezione apparentemente cpl. di p. ordinaria e con i soli foglietti recenti (compreso "La Fenice"), in 3 album Marini. | — | 350 |
| 1318 | ★★ | 1945-200, SAN MARINO collezione senza i Foglietti (presenti Elicottero ed Europa '61) in 2 album Marini. | — | 400 |
| 1319 | ★★/★ | 1949-77, SAN MARINO, avvio di raccolta in 2 album Marini. Qualche lieve traccia di linguella, da esaminare. | — | 200 |
| 1320 | ★★ | 1955-88, SAN MARINO, collezione quasi cpl. su 2 album Marini + un album con interi postali. | — | 100 |
| 1321 | ★★ | 1959-2000, SAN MARINO, collezione del periodo su 3 album Marini con le serie e i Foglietti spesso ripetuti fino a 4 volte. Da esaminare (taschine degli album con scotch). | — | 100 |
| 1322 | ★★ | 1963-88, SAN MARINO, collezione in quartine su 3 album Marini. | — | 100 |
| 1323 | ★★ | 1965-86, SAN MARINO, collezione su album Marini comprese le annate 1994 e 1995. | — | 100 |
| 1324 | ★★ | -, SAN MARINO, 2 sfogliatori con fogli e blocchi, anni '80/'90. | — | off. libera |
| 1325 | ★★ | -, SAN MARINO, accumulo di fogli anni '60. | — | 50 |
| 1326 | ★★ | -, SAN MARINO, materiale anni '60/'70 in 2 album e 4 classificatori. da esaminare. | — | 100 |
| 1327 | ★★ | -, SAN MARINO, quartine, anni '60/'80, collezione in 3 volumi. | — | 60 |
| 1328 | ★★/⊙ | -, SAN MARINO/VATICANO, 2 classificatori con sequenza di serie, spezzature e ripetizioni, senza voci di spicco. | — | 50 |
| 1329 | ★★ | -, SEYCHELLES, collezione in classificatore. | 1.260 | 250 |
| 1330 | ⊙ | 1920-45, SLESIA/SLOVACCHIA, collezioncina su fogli artigianali. Da esaminare. | — | 30 |
| 1331 | ★★ | 1966-91, S.M.O.M., collezione apparentemente cpl. su album Marini. | — | 75 |

| | | | | |
|------|---------|--|-------|-------------|
| 1332 | ★★ | 1950-60, SOMALIA, da AFIS a Repubblica Democratica, collezione cpl. (senza Foglietto FAC-SIMILE) su album Marini. | – | 100 |
| 1333 | ★★ | 1960-70, SOMALIA, Repubblica Somala, collezione in quartine su fogli Primato. La serie soprastampata per l'Indipendenza è presente in blocchi di 6 nuovi, in quartine usate e su FDC viaggiata. | – | 175 |
| 1334 | ★★ | 1960-90, SOMALIA, sequenza di serie in quartina + foglietti, in un classificatore. | – | 25 |
| 1335 | ⊙ | 1850-1966, SPAGNA, buon avvio di collezione su 3 album artigianali, comprendente p. ordinaria, aerea, Servizi, emissioni di Barcellona. Da esaminare. | – | 350 |
| 1336 | ⊙ | 1851-1974, SPAGNA, avvio di raccolta su album. | – | 50 |
| 1337 | ⊙/★★★ | 1867-1978, SPAGNA, avvio di raccolta su 2 album artigianali. | – | 100 |
| 1338 | ⊙ | 1937-87, SPAGNA, inizio di raccolta usata su 3 Leuchtturm. | – | 100 |
| 1339 | ⊙/★★★ | 1861-1980, STATI UNITI, avvio di raccolta su 2 album artigianali. | – | 50 |
| 1340 | ★★ | 1980-2000, STATI UNITI, collezione cpl. di libretti e minifogli (no varietà) su 2 album Marini. | – | 150 |
| 1341 | ✉ | –, STATI UNITI, lotto di 27 prefilateliche con varietà di tassazioni, in genere dirette a Philadelphia, da località della costa orientale. | – | 100 |
| 1342 | ✉ | –, STATI UNITI, scatoletta piena di aerogrammi di voli inaugurali anni '70, non indirizzati. Da esaminare. | – | 100 |
| 1343 | ⊙ | 1855-1966, SVEZIA, collezione avanzata su fogli d'album. Da esaminare. | – | 300 |
| 1344 | ⊙ | 1858-1966, SVEZIA, piccola raccolta specializzata, su fogli artigianali. | – | 50 |
| 1345 | ⊙ | 1858-1972, SVEZIA, inizio di raccolta su album Marini. | – | 50 |
| 1346 | ⊙ | 1850-1966, SVIZZERA, collezione avanzata, anche con specializzazione, in 2 album artigianali. Da esaminare. | – | 1.200 |
| 1347 | ⊙ | 1862-1974, SVIZZERA, avvio di raccolta su album Marini. | – | 100 |
| 1348 | ⊙/★★★ | 1867-2001, SVIZZERA, buon avvio di raccolta su grande album artigianale. Da esaminare. | – | 500 |
| 1349 | ★★ | 1945-80, SVIZZERA, collezione su 2 album, senza Pace né Foglietti. Presente Foglietto Pizzo S. Gallo. | – | 100 |
| 1350 | ✉ | 1946-2003, SVIZZERA, ricca sequenza di FDC o buste commemorative del periodo in 26 portabuste. Interessante, da esaminare. | – | 600 |
| 1351 | ★★ | 1975-90, SVIZZERA, collezione singola e in quartine in 3 album Marini. | – | 100 |
| 1352 | ✉/⊙/★★ | 2004-2010, SVIZZERA, lotto di materiale ancora nelle buste di spedizione delle Poste Svizzere, comprendente FDC, buste con timbri commemorativi, francobolli e foglietti nuovi e timbrati. | – | 350 |
| 1353 | ⊙ | –, SVIZZERA, Posta aerea e Servizio, avvio di raccolta su album artigianale. Necessario esame. | – | 1.000 |
| 1354 | ✉ | –, SVIZZERA, 2 scatole con FDC, interi, timbri commemorativi, ecc.... Materiale moderno. | – | 50 |
| 1355 | ⊙ | –, SVIZZERA, classificatore con ricco assortimento di usati da fine '800 ad anni '70 | – | 75 |
| 1356 | ★★/★ | –, SVIZZERA, classificatore con ricca sequenza di materiale. | – | 50 |
| 1357 | ⊙/★ | –, SVIZZERA, 3 classificatori con sequenza di serie e spezzature, da Strubel in avanti, compreso alcuni discreti foglietti. Interessante, da esaminare. | – | 150 |
| 1358 | ★★★/⊙ | –, SVIZZERA, un classificatore con accumulo di valori da Helvetia seduta al 1960 ca. + un'appendice di usati di Francia. | – | 50 |
| 1359 | ★★★/⊙/✉ | –, SVIZZERA, scatolone con FDC, serie, spezzature, ripetizioni, buste varie. Da esaminare, interessante. | – | 250 |
| 1360 | ★★ | 1976-82, TRANSKEI/BOPHUTHATSWANA, le due raccolte su G.B.E.. | – | 25 |
| 1361 | ★★ | 1947-54, TRIESTE A, collezione parzialmente cpl. su album Marini. Mancano le varie soprastampe modificate, dentellature particolari, senza filigrana, ecc.. Ottima qualità. | 6.650 | 700 |
| 1362 | ★★ | –, TRIESTE A, collezione avanzata su album Marini. | – | 400 |
| 1363 | ★★★/⊙ | –, TRIESTE A, 2 collezioni non cpl., nuova e usata, su fogli Marini. Da esaminare. | – | 200 |
| 1364 | ⊙ | 1873-1973, TURCHIA, avvio di raccolta su fogli quadrettati. | – | 25 |
| 1365 | ⊙/★ | 1871-1972, UNGHERIA, raccolta avanzata in 2 album Marini. | – | 150 |
| 1366 | ⊙ | –, UNGHERIA, classificatore con piccolo accumulo in sequenza, materiale non recente. | – | 25 |
| 1367 | ★★ | 1929-70, VATICANO, collezione cpl. del periodo su album Marini. Provvisoria con cert. E. Diena, Tasse righe larghe, carta grigia con cert. Ghiglione. | – | 1.400 |
| 1368 | ★★ | 1929-88, VATICANO, collezione abbastanza avanzata su 2 album Marini + un album con interi postali. | – | 300 |
| 1369 | ★★★/✉ | 1929-2003, VATICANO, raccolta non cpl. e senza voci di spicco in 2 album artigianali. | – | 250 |
| 1370 | ★★/⊙ | 1929-2004, VATICANO, collezione cpl. di p. ordinaria + Foglietti e Libretti solo degli anni '80, in 3 album Marini. Le serie fino alla Sede Vacante del 1939 sono usate, compresa La Provvisoria con cert. E. Diena. | – | 500 |
| 1371 | ★★ | 1954-97, VATICANO, collezione in 2 album Marini. | – | 100 |
| 1372 | ★★ | –, VATICANO, collezione su album FIGS. | – | off. libera |
| 1373 | ★★ | 1959-2000, VATICANO, collezione in 2 album Marini. | – | 150 |
| 1374 | ★★ | 1959-2006, VATICANO, collezione apparentemente cpl. in 3 album Marini. | – | 250 |
| 1375 | ★★ | 1963-88, VATICANO, collezione in quartine su 2 album Marini. | – | 100 |
| 1376 | ★★ | 1974-2000, VATICANO, collezione del periodo su 2 album Marini con le serie e i Foglietti spesso ripetuti fino a 4 volte. Da esaminare (taschine degli album con scotch). | – | 100 |
| 1377 | ★★ | 1983-2006, VATICANO, 17 libri delle Poste del Periodo: 1983-87, 1989, 1991, 1994-99, 2001, 2003, 2005, 2006. | – | 100 |
| 1378 | ✉ | –, VATICANO, cartoline postali, scatola con 118 confezioni. | – | 50 |

| | | | catalogo in € | partenza in € |
|------|------|---|------------------|------------------|
| 1379 | ☒ | -, VATICANO, scatola con 600 FDC di vari periodi. | — | 85 |
| 1380 | ★★ | -, VATICANO, scatola con miscellanea. | — | 25 |
| 1381 | ★★ | -, WALLIS E FUTUNA, buona collezione su classificatore. | 2.000ca. | 425 |
| 1382 | ★★ | 1968, YUGOSLAVIA, Nuovo anno, il valore da 30 p. (Yv. 1209) 20.000 esemplari in fogli. | 3.000 | 50 |
| 1383 | ★/☉ | 1972, YUGOSLAVIA, Uccelli, alcuni valori di 3 serie (Yv. 1345/47-1812/13-1935/37; Unif. 1345/47-1817/18-1946/48) in accumulo di 38.000 pezzi in fogli e minifogli. | 15.300 | 100 |
| 1384 | ☉ | 1973, YUGOSLAVIA, Stampe antiche, 5 dei 6 valori (Yv. e Unif. 1384/88) accumulo di 20.000 pezzi in fogli. | 4.000 | 50 |
| 1385 | ☉ | -, YUGOSLAVIA, Fiori 4 valori (Yv. 1396/1400) 75.000 pezzi in fogli (manca 1937). | 33.800 | 170 |
| 1386 | ☉ | 1974, YUGOSLAVIA, Giornata della Gioventù, 2 dei 3 valori (Yv. 1443/44) accumulo di 27.000 pezzi in minifogli. | 6.750 | 70 |
| 1387 | ☉ | 1974, YUGOSLAVIA, Lega comunista, 2 dei 3 valori (Yv. e Unif. 1447/48) accumulo di 41.400 pezzi in minifogli. | 6.200 | 100 |
| 1388 | ☉ | 1974, YUGOSLAVIA, Satellite 80 p. (Yv. e Unif. 1450) scatola con 18.000 pezzi in foglietti. | 3.600 | 50 |
| 1389 | ☉ | 1974, YUGOSLAVIA, Infanzia, il valore da 3,20 (Yv. e Unif. 1459) 14.400 pezzi in foglietti. | 4.300 | 40 |
| 1390 | ☉ | 1974-85, YUGOSLAVIA, Quadri, alcuni valori di 3 serie (Yv. 1462/63-1594, 1597, 1598-2010/13; Unif. 1462/63-1597, 1600, 1601-2021/24) accumulo di 35.400 pezzi in fogli. | 7.100 | 100 |
| 1391 | ☉ | 1975, YUGOSLAVIA, Gioielli, 5 dei 6 valori (Yv. e Unif. 1471/75) accumulo di 9.000 pezzi in fogli. | 1.350 | 30 |
| 1392 | ☉ | -, YUGOSLAVIA, Fiori 5 valori (1488/92) la serie senza il valore finale, accumulo di 86.400 francobolli in fogli, in quantità variabili, almeno 16.650 per tipo. | 25.500 | 200 |
| 1393 | ☉ | -, YUGOSLAVIA, Uomini illustri 5 valori (Yv. 1498/02) accumulo di 100.000 pezzi in fogli. | 20.000 | 200 |
| 1394 | ★★ | -, YUGOSLAVIA, Architettura 2 valori (Yv. 1516/17) 50.900 pezzi in foglietti. | 7.640 | 70 |
| 1395 | ☉ | 19769, YUGOSLAVIA, Vasi antichi 5 valori (1541/45) accumulo di 16.950 pezzi in fogli. | 3.130 | 50 |
| 1396 | ☉ | 1976, YUGOSLAVIA, Gioia d'Europa, il valore da 8 d. (1554) 8.100 pezzi in foglietti. | 4.800 | 30 |
| 1397 | ☉ | -, YUGOSLAVIA, Fiori 5 valori (Yv. 1566/70) accumulo di 67.500 pezzi in foglietti. | 27.000 | 150 |
| 1398 | ☉ | -, YUGOSLAVIA, Strumenti musicali 5 valori (Yv. 1588/92) accumulo di 116.000 pezzi in foglietti. | 24.000 | 250 |
| 1399 | ★★/☉ | 1977-81, YUGOSLAVIA, lotto di 3 valori (Yv. 1599A-1785-1793) accumulo di 19.000 pezzi in fogli e minifogli. | 6.300 | 50 |
| 1400 | ☉ | 1978, YUGOSLAVIA, Museo Postale di Belgrado, 3 dei 4 valori (Yv. 1602/04-Unif. 1605/07) accumulo di 30.000 pezzi in fogli. | 5.000 | 70 |
| 1401 | ★★ | -, YUGOSLAVIA, Fauna 3 valori (Yv. 1612/14) accumulo di 37.500 pezzi in fogli. | 11.250 | 80 |
| 1402 | ☉ | 1980, YUGOSLAVIA, Fauna, 3 dei 4 valori (Yv. e Unif. 1717/19) accumulo di 15.000 pezzi in minifogli. | 4.000 | 40 |
| 1403 | ☉ | 1980, YUGOSLAVIA, Minerali 3 valori (1740/42-Yv. 1734/36) 23.200 pezzi in fogli. | 4.800 | 50 |
| 1404 | ★/☉ | 1981, YUGOSLAVIA, Fiori 4 valori cpl. (1779/82-Yv. 1773/76) accumulo di 40.325 pezzi in fogli. Almeno 1.675 serie cpl. in cui i primi 4 timbrati, l'ultimo nuovo. | 19.000 | 100 |
| 1405 | ★★ | 1982, YUGOSLAVIA, Sport 3 valori cpl. (1826/28-Yv. 1819/21) 11.850 pezzi in fogli con almeno 1.650 serie cpl. | 8.880 | 80 |
| 1406 | ★★/☉ | 1982, YUGOSLAVIA, Olimpiadi invernali, 3 dei 4 valori (Yv. 1838/40-Unif. 1845/47) accumulo di circa 2.000 pezzi ciascuno (in parte nuovi, in parte timbrati) in minifogli di 9. | 3.300 | 30 |
| 1407 | ★★ | 1983, YUGOSLAVIA, Funghi 3 valori (1868/70-Yv. 1860/62) accumulo di 23.200 pezzi in fogli. | 4.800 | 50 |
| 1408 | ★★ | -, YUGOSLAVIA, Olimpiadi Invernali 5 valori (Yv. 1891/96) accumulo di 45.000 pezzi in foglietti (manca 1895). | 19.800 | 100 |
| 1409 | ★★ | -, YUGOSLAVIA, Quadri 4 valori (Yv. 1897/1900) accumulo di 100.000 pezzi in fogli. | 50.000 | 200 |
| 1410 | ★★ | -, YUGOSLAVIA, Olimpiadi invernali 7 valori (Yv. 1907/14) 55.000 pezzi in foglietti (manca 1913). | 15.000 | 150 |
| 1411 | ★★ | 1984, YUGOSLAVIA, Olimpiadi di Los Angeles, 3 dei 4 valori (Yv. 1928/30-Unif. 1939-41) accumulo di 33.600 pezzi in foglietti. | 15.600 | 80 |
| 1412 | ★★ | -, YUGOSLAVIA, Museo 3 valori (Yv. 1939/41) 22.500 pezzi in fogli. | 6.750 | 50 |
| 1413 | ★★ | 1984, YUGOSLAVIA, Quadri 4 valori (1974/77-Yv. 1963/66) 43.250 pezzi in fogli. | 20.000 | 160 |
| 1414 | ☉/★ | -, YUGOSLAVIA / CROAZIA, buon avvio di raccolta su album. | — | 75 |



E' possibile seguire la battitura dell'asta in diretta dal computer o dal tablet di casa e rilanciare con un solo click. Per poter utilizzare questa nuova funzionalità dovete registrarvi sul nostro sito

www.ghiglione.it

dove potete trovare istruzioni dettagliate sul funzionamento

Visita il nostro sito

www.ghiglione.it

Cataloghi scaricabili in anteprima
rispetto all'uscita tipografica

Presenti le immagini di tutti i lotti in vendita
(eccetto lotti voluminosi e collezioni)

ASTA IN DIRETTA da Pc o Tablet

Nuova versione web con realizzi e con
possibilità di effettuare ricerche di testo

Prezzi realizzati disponibili online pochi
minuti dopo la fine della vendita

Acquisto lotti invenduti via web

GHIGLIONE
1885

GHIGLIONE 1885 - Aste Filateliche e Numismatiche - Microsoft Internet Explorer

File Modifica Visualizza Preferiti Strumenti 2

Indietro Cerca Preferiti

Ingrasso <http://www.ghiglione1885.com/> Vai Collegamenti Norton AntiVirus

GHIGLIONE 1885

LE ASTE CHI SIAMO LINKS

Ditta Piero Ghiglione
Piazza San Matteo 6/B
16123 - Genova (Italy)

Tel. +39.010.2473530
Fax +39.010.2473295

info@ghiglione.it

VISA MasterCard

iscriviti alla Mailing List

Utenti connessi: 2

ASTE FILATELICHE

E' in stampa il nuovo catalogo dell'asta filatelica dell'11/12 febbraio dove saranno proposti più di 7.000 lotti. Scarica subito, in anteprima assoluta, il testo completo del catalogo d'asta. A partire dal 30 gennaio sarà disponibile la versione web dove saranno visualizzabili tutte le foto dei lotti singoli posti in vendita. Se non ricevi abitualmente il nostro catalogo richiedine una copia direttamente a casa tua.

Prossima asta: 11/12 febbraio 2005

ASTE NUMISMATICHE

Ottimo successo di pubblico e di vendite nella nostra asta del 24 novembre. Sono già scaricabili i prezzi realizzati. Disponibili da subito i pochissimi lotti invenduti: scarica il catalogo (versione .pdf completa di fotografie) oppure sfoglia la versione web dove sono disponibili più di 1.000 immagini di lotti in asta.

Prossima asta: maggio 2005

ASTE ANTIQUARIATO

Si è svolta il 3 dicembre la nostra ultima asta di antiquariato e oggetti da collezione. Scarica il catalogo (versione .pdf completa di fotografie) oppure sfoglia la nuovissima versione web dove sono disponibili più di mille immagini di lotti in asta. Se sei interessato a qualche lotto contattaci subito per conoscerne la disponibilità.

Prossima asta: maggio 2005

Home Page GHIGLIONE 1885 Internet

GHIGLIONE 1885 - Aste Filateliche e Numismatiche - Windows Internet Explorer

<http://www.ghiglione1885.com/catalogo/index.php?asta=84>

File Modifica Visualizza Preferiti Strumenti 2

Preferiti

GHIGLIONE 1885 - Aste Filateliche e Numismatiche

Pagina Sicurezza Strumenti

GHIGLIONE 1885

Come offrire
Controllo Bid

Le Aste » Aste
Filateliche » Asta 84

Asta 84
23 febbraio 2013 Filatelia

Sessioni Asta
1a 23 Feb 2013 10:00 (1-3718)
2a 23 Feb 2013 14:30 (3719-8065)

Ricerca per nr. Lotto: Descrizione:

Sessione: PRIMA SESSIONE Argomento: REGNO DI SARDEGNA

[CATALOGO COMPLETO \(compresso\)](#)
[CATALOGO COMPLETO](#)
[CATALOGO SFOGLIABILE](#)
[Realizzi](#)





Errata Corrigere

★★ Esempari nuovi con gomma all'apparenza integra
★ Esempare nuovo
(★) Esempare nuovo senza gomma
⊙ Esempare annullato
△ Frammento
☒ Lettera

INT**
Poichè non tutti i lotti vengono battuti, clicca sulla casella INT per dimostrare il tuo interesse al lotto (senza obbligo di acquisto). Il lotto verrà quindi inserito nella battitura e verrà battuto più lentamente per consentire eventuali rilanci via internet.

Username
Password

REGNO DI SARDEGNA

| Lotto | | catalogo euro | partenza euro | Realizzato |
|---|---|------------------|------------------|------------|
|  | ★ | 24000 | 7000 | |
|  | ⊙ | - | 400 | 500 |
|  | ⊙ | 4000 | 400 | 500 |
|  | ⊙ | 4000 | 320 | 320 |



Come arrivare in Piazza San Matteo ?



Per chi arriva da Nord o da Ponente:

- Stazione Genova Piazza Principe
- Metropolitana fino a Piazza De Ferrari
- Scendere lungo Salita S.Matteo (a fianco Camera di Commercio) fino alla piazza

Per chi arriva da Levante:

- Stazione Genova Brignole
- Autobus (linee 17-18-36-39-40) fino a Piazza De Ferrari
- Scendere lungo Salita S.Matteo (a fianco Camera di Commercio) fino alla piazza



Per chi arriva da Nord, da Ponente o da Levante:

- Uscire a Genova Ovest
- Imboccare Strada Sopraelevata
- Uscire alla 2ª uscita dopo 3,5 Km ca. (indicazione Piazza Corvetto-Prefettura)
- al termine del tunnel sotterraneo, Parking Piccapietra in via Ettore Vernazza.
- Proseguire a piedi per Piazza De Ferrari e scendere lungo Salita S.Matteo (a fianco Camera di Commercio) fino alla piazza



E' possibile seguire la battitura dell'asta in diretta dal computer o dal tablet di casa e rilanciare con un solo click. Per poter utilizzare questa nuova funzionalità dovete registrarvi sul nostro sito

www.ghiglione.it

dove potete trovare istruzioni dettagliate sul funzionamento

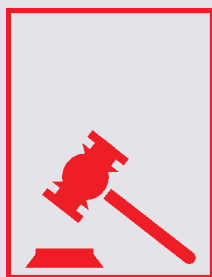

GHIGLIONE
1885

**Aste Filateliche
Aste Numismatiche
Aste Antiquariato**

**Palazzo Doria
Piazza San Matteo, 6A rosso
16123 Genova
Tel. 010-2473530 - 2473207
Fax 010-2473295**

www.ghiglione.it

