



Aste Ghiglione
Salita San Matteo
Genova

18 Aprile 2020

ASTA NUMISMATICA

GHIGLIONE

1885



Salita San Matteo, 19/1
16123 Genova
Fax 010.2473.295
Tel. 010.2473.530 - 010.2473.207
www.ghiglione.it



- In questa foto di fine '800, trovata solo recentemente, il fondatore Antonio Ghiglione nella sua cartoleria che vendeva anche francobolli da collezione in Via Giulia, l'antica via XX Settembre
- Italo Ghiglione con i figli Guido, Ezio e Aldo nel 1933
- Il cinquantesimo della Ditta nel 1935
- Ezio Ghiglione con il figlio Piero nel 1968
- Piero e Roberto Ghiglione



Aste di Filatelia dal 1976



Febbraio: termine acquisizione materiale 10 dicembre

Maggio: termine acquisizione materiale 10 marzo

Ottobre: termine acquisizione materiale 10 luglio



Aste di Numismatica dal 1987



Maggio: termine acquisizione materiale 30 marzo
Novembre: termine acquisizione materiale 30 settembre



condizioni di vendita

- 1) La vendita all'asta è in nome proprio e per conto di terzi.
- 2) I lotti verranno aggiudicati al miglior offerente.
- 3) Il banditore ha facoltà, a suo insindacabile giudizio, di ritirare i lotti dalla vendita, di accorparli, di non accettare offerte in sala o inviate per corrispondenza, di annullare le aggiudicazioni di lotti eventualmente contestati.
- 4) Il banditore ha facoltà altresì di negare la possibilità di acquisto a persone non gradite.
- 5) L'acquirente con l'offerta espressa in sala od inviata per corrispondenza accetta integralmente le condizioni di vendita qui riportate
- 6) Per ogni lotto è indicato in euro il prezzo minimo di partenza al di sotto del quale non possono essere accettate offerte.
- 7) I lotti si vendono nello stato in cui si trovano. Eventuali controlli peritali diversi da quelli eventualmente esistenti debbono essere richiesti prima dell'asta.
- 8) Il prezzo di partenza in sala sarà uguale al minimo di partenza, che risulta stampato a fianco di ogni lotto, se non saranno pervenute offerte più alte per corrispondenza.
- 9) In caso di più offerte uguali per corrispondenza avrà la precedenza l'offerta giunta per prima. In caso di più offerte per corrispondenza il prezzo di partenza sarà costituito dalla seconda offerta più alta maggiorata di uno scatto.
- 10) Gli scatti delle offerte potranno variare a giudizio del banditore, ma non saranno superiori al 10% per i lotti superiori a 100 euro.
- 11) **Il prezzo di aggiudicazione sarà maggiorato del 20%, I.V.A. compresa.** Esempio: prezzo di aggiudicazione euro 100 + maggiorazione euro 20 = Totale da pagare euro 120
- 12) L'ammontare finale del documento che accompagna la merce acquistata all'asta comprenderà l'importo I.V.A. che, obbligatoriamente, in ottemperanza alla direttiva CEE 77/388 del 17 maggio 1977 in vigore in Italia a partire dal 1 gennaio 2001, non potrà essere né evidenziato né scorporato. In conseguenza i soggetti in possesso di partita I.V.A. non potranno procedere alla detrazione dell'I.V.A. stessa che costituirà parte integrante del costo né dovranno provvedere al versamento di alcuna ritenuta d'acconto. Per tutti i soggetti acquirenti varrà quindi lo stesso regime.
- 13) Il pagamento può essere effettuato al ricevimento della fattura a mezzo assegno bancario, a mezzo c/c postale n. **89092449** (intestato "Studio Ghiglione") o tramite bonifico bancario:
- BANCA SELLA - IBAN: IT 25 N 03268 01400 052495231200
- 14) A pagamento avvenuto i lotti saranno a disposizione dell'acquirente presso la nostra sede e salvo diverse disposizioni verranno spediti a rischio ed a spese dell'acquirente per assicurata convenzionale o tramite corriere privato assicurato.
- 15) Eventuali reclami saranno presi in considerazione solo se espressi e motivati entro gg. 15 dalla data di spedizione.
- 16) Eventuali reclami inerenti a lotti fotografati saranno presi in considerazione solo se riferiti a difetti non visibili in fotografia.
- 17) Eventuali errori tipografici in particolar modo riferiti ai numeri delle fotografie, ai numeri di catalogo od ai prezzi comportano esclusivamente, in caso di contestazione, il rimborso delle somme versate.
- 18) Non si accettano reclami per i lotti voluminosi e per i lotti che recano nella descrizione l'indicazione "da esaminare".
- 19) Si declina ogni responsabilità nei confronti di coloro che intervengono all'asta tramite collegamento telefonico o web, in merito ad eventuali contrattempi inerenti al collegamento stesso. Si declina inoltre ogni responsabilità per errori di inserimento di offerte scritte: qualsiasi offerta inserita con importo errato (o non inserita del tutto) non può dar luogo ad alcun tipo di rimborso o compensazione.
- 20) In caso di reclamo accettato si rimborsano esclusivamente le somme versate.
- 21) Per ogni controversia è competente esclusivamente il Foro di Genova.

chiave del catalogo

| | | | |
|------|------------|------------------------|------------------------|
| D/ | Diritto | FDS (Cartamoneta) | Fior di stampa |
| R/ | Rovescio | FDC/FS (Monete) | Fior di conio-specchio |
| a d | A destra | FDC (Monete) | Fior di conio |
| a s | A sinistra | SPL (Monete e Cartam.) | Splendido |
| s. d | Senza data | BB (Monete e Cartam.) | Bellissimo |
| g | Grammi | MB (Monete e Cartam.) | Molto bello |
| AU | Oro | B (Monete e Cartam.) | Bello |
| AR | Argento | D (Monete e Cartam.) | Discreto |
| Cu | Rame | NC | Non comune |
| Ae | Bronzo | R | Raro |
| Mist | Mistura | RR | Molto raro |
| | RRR | Rarissimo | |
| | RRRR | Di estrema rarità | |

conditions of sale

- 1) The sale is done by our house on behalf of third parties.
- 2) The lots will be sold to the highest bidder.
- 3) The auctioneer may, at his own discretion, withdraw lots from sale, bring them together, refuse bids from the floor or by mail, invalidate the knocking down of lots in dispute.
- 4) The auctioneer may also decline offers from unwanted bidders.
- 5) The buyer accepts the conditions of sale in full both when bidding in person or by mail
- 6) For each lot the minimum starting price, below which no bids can be accepted, is indicated in euros.
- 7) The lots are sold in the condition in which they are shown. Any additional expertise must be previously requested.
- 8) The starting price for floor bidders will be the minimum starting price written in the catalogue beside the lot, except in the case of higher mail bids.
- 9) In case of two or more equal bids by mail the lot will be knocked down to the first bidder in order of time. In case of several mail bids the starting price will be that of the second highest bid plus one increase.
- 10) Increases can be changed at the auctioneer's discretion but will not exceed 10% for the lots above 100 euros.
- 11) **The knocking down price will be increased by 20% (V.A.T. included).** Example: auction sale price euro 100 + fixed fee euro 20 = Total euro 120.
- 12) According to EEC law n. 77/388 of 17 may 1977, effective in Italy since 1 January 2001, VAT is included in the 20% fixed fee and must be charged on foreign sales too.
- 13) Buyers present at the auction are requested to pay in full for their purchases immediately; buyers not present at the auction are requested to settle the invoice upon receipt.
We suggest buyers to pay by VISA/MASTERCARD credit cards (card number and expiry date are needed) or by Paypal (send funds to info@ghiglione.it) or by International Bank Transfer: to the order of "Studio Ghiglione"
BANCA SELLA (Succursale H4)
Salita Santa Caterina, 4 - 16123 Genova (Italy)
BIC/SWIFT code: SELBIT2BXXX - IBAN code: IT 25 N 03268 01400 052495231200.
- 14) Upon buyer's request, following receipt of payment in full, lots can be sent by insured mail or courier at the buyer's own risk and expense. Orders will be shipped out faster if copy of bank transfer is provided by fax (+39 010 2473295) or e-mail (info@ghiglione.it).
- 15) Complaints will be taken into account only if lodged within 15 days of receipt of purchases.
- 16) Complaints concerning photographed lots will only be taken into account if referring to defects not visible in the photographs.
- 17) Any printing error, especially referring to picture numbers, catalogue numbers or prices, in case of complaint, may only entitle the buyer to a refund of the amount paid.
- 18) No complaints for voluminous lots and for lots which are described with the words "da esaminare" will be accepted.
- 19) No responsibilities connected to poor or faulty communication can be accepted when bidders offers by telephone or by live web auction..
- 20) If a claim is accepted only the amount paid will be reimbursed.
- 21) Any dispute concerning the sale will be settled exclusively by the Court of Genoa.



bibliografia

| | |
|--------|---|
| CNI | CORPUS NUMMORUM ITALICORUM - Roma 1910-1943. |
| Cr | CRIPPA C. - <i>Le monete di Milano dai Visconti agli Sforza</i> . Milano 1986. |
| Gamb | GAMBERINI C. - <i>Monete di Venezia</i> . Bologna 1969. |
| Lun. | LUNARDI G. - <i>Le monete della Repubblica di Genova</i> . Genova 1980. |
| Mont | MONTENEGRO - <i>Monete Italiane</i> , Torino 2013. |
| P | PAGANI A. - <i>Monete Italiane dall'invasione napoleonica ai giorni nostri</i> . Milano 1982. |
| Ri | RICCI E. - <i>Mancolista delle monete coniate della Zecca di Genova (dal 1139 al 1860)</i> . Genova 1984. |
| Sp | SPAHR R. - <i>Le monete siciliane dagli Aragonesi ai Borboni</i> . Palermo 1959. |
| Schl. | SCHLUMBERGER - <i>Numismatique de l'Orient Latin</i> . |
| C.C | CASTAN Y CAYON - <i>Las monedas Españolas</i> . |
| Dav. | DAVENPORT J. - <i>World Crowns & Talers</i> . Illinois 1983. |
| Fried. | FRIEDBERG R. - <i>Standard Catalog of gold world coins - VIII Edizione</i> 2009. |
| K | KRAUSE C. - <i>Standard catalog of world coins</i> . Wisconsin 2009. |
| A | ALFA - <i>Catalogo unificato della carta moneta</i> , ed. 2013. |
| G | Gavello F. - <i>Cartamoneta Italiana</i> , Brescia 1996. |

Asta Numismatica n. 62 - 18 Aprile 2020



Esposizione dei lotti

sul nostro sito www.ghiglione.it sono presenti le immagini di tutti i lotti non voluminosi

dal 7 Aprile al 17 Aprile 2020

a Genova, in Salita S. Matteo, 19/1 - SOLO SU APPUNTAMENTO

il 18 Aprile 2020

a Genova, in Salita S. Matteo, 19/1. (ore 9-13 e 14:30/17:00)



PRIMA SESSIONE

Sabato 18 Aprile - ore 11

Lotti 1-293

Monete di Città Italiane
Monete di Casa Savoia

SECONDA SESSIONE

Sabato 18 Aprile - ore 14,30

Lotti 294-1017

Monete Decimali
Monete Estere/Monete Classiche
Medaglie/Pesi Monetali
Lotti e Collezioni
Cartamoneta
Letteratura Numismatica

Il prezzo di aggiudicazione sarà aumentato del 20% onnicomprensivo (I.V.A. inclusa) per ogni lotto acquistato.
Non si accettano reclami per i lotti voluminosi e per i lotti che recano l'indicazione "da esaminare".



MONETE DI CITTA' ITALIANE

- 1 ANCONA - Gregorio XIII (1572-1585) - Testone; D/ Stemma; R/ S. Pietro stante.
- 2 ANCONA - Polo IV (1555-1559) - Giulio; D/ Stemma ovale sovrastato da chiavi e tiara; R/ S. Paolo stante - Muntoni 16.
- 3 ANCONA - Paolo IV (1555-1559) - Giulio sd.
- 4 ANCONA - I Repubblica Romana - Assedio austro-russo 1799 - 2 Baiocchi A.P.; D/ Fascio e pileo a sin. A; R/ DVE/BAIOC/CHI tra rami di quercia - Pagani 1.
- 5 AQUILA - Ribellione dell'Aquila a nome di Innocenzo VIII - Cavallo - Biaggi 121.
- 6 AQUILEIA - Marquardo di Randek (1365-1381) - Denaro - Biagi 182.
- 7 AQUILEIA - Antonio II Pancera (1402-1411) - Denaro.
- 8 AVIGNONE - Pio IV - Carlino; Pio V - Carlino - 2 monete - Da esaminare
- 9 AVIGNONE - Clemente VIII (1592-1605) - Dozzeno 1593 - Munt 107.
- 10 BOLOGNA - Repubblica (1191-1337) - Bolognino Grosso - MIR 1.
- 11 BOLOGNA - Giovanni Visconti - Bolognino Romano - MIR 5.
- 12 BOLOGNA - Pio V (1559-1565) - Bianco.
- 13 BOLOGNA - Pio VI - Doppia 1787.
- 14 BOLOGNA - Napoleone - 5 Lire 1809.
- 15 BOLOGNA - Napoleone - 5 Lire 1810.
- 16 BOLOGNA - Sede vacante 1823 - Doppia - Gigante 2.
- 17 BOLOGNA - Leone XII (1823-1829) - Mezzo Baiocco.

| Rarità | Metallo | Conservaz. | partenza in euro |
|--------|---------|------------|---------------------|
| | AR | BB+ | 80 |
| | AR | BB+/q.SPL | 70 |
| | AR | MB/BB | 50 |
| R | Ae | BB++ | 100 |
| R | Ae | q.BB/MB | 45 |
| | AR | BB+ | 60 |
| | AR | q.SPL | 30 |
| | AR | B/MB | 40 |
| RR | Mlst. | BB+ | 120 |
| | AR | BB | 50 |
| | AR | BB+ | 120 |
| | AR | BB/q.SPL | 150 |
| | AU | SPL | 750 |
| | AR | MB/q.BB | 50 |
| | AR | MB/q.BB | 50 |
| | AU | q.SPL | 1.200 |
| R | Ae | BB+ | 25 |





(Monete di Città Italiane)

| | | Rarità | Metallo | Conservaz. | partenza in euro |
|----|---|--------|---------|------------|---------------------|
| 18 | BOLOGNA - Sede Vacante 1829 - Scudo. | | AR | SPL/BB+ | 250 |
| 19 | BOLOGNA - Gregorio XVI (1831-1846) - 50 Baiocchi 1832. | | AR | BB | 50 |
| 20 | BOLOGNA - Gregorio XVI - 20 Baiocchi 1835. | R | AR | q.SPL | 80 |
| 21 | CAGLIARI - Carlo II (1665-1700) - Reale 1699. | R | AR | q.SPL | 150 |
| 22 | CAGLIARI - Carlo II (1665-1700) - Reale 1695 - MIR 88/6. | | AR | q.SPL | 100 |
| 23 | CASALE - Guglielmo Gonzaga (1566-1587) - Parpagliola; D/ Busto corazzato a d.; R/ Costa di lago - M.I.R. 277. | R | MIst. | MB | 40 |
| 24 | CASTIGLIONE delle STIVIERE - Ferdinando I Gonzaga (1616-1678) - Parpagliola. | R | MIst. | MB/BB | 50 |
| 25 | CASTELDURANTE - Guidobaldo da Montefeltro (1482-1508) - Quattrino. | R | Ae | q.BB | 40 |
| 26 | CREMONA - Comune (1150-1330) - Mezzanino - Mancanza di metallo al bordo; D/ P R/I; R/ Croce patente con 2 spine e 2 bisanti negli angoli - CNI 12/15. | | AR | AR | 20 |
| 27 | DESANA - Delfino Tizzone (1583-1592) - Liard al delfino (contraffazione di monete francese) - Gamberini 556. | NC | MIst. | MB | 10 |





(Monete di Città Italiane)

- 28 FERMO - Pio VI - Madonnina 1797.
 29 FERRARA - Clemente XI - Muraiola da 2 Bolognini 1708.
 30 FIRENZE - Lapo di Ghino - Fiorino - Segno "Sferza" - MIR 7/9.
 31 FIRENZE - Repubblica - Fiorino - Lapo di Ghino e Ubaldino Strozzi - MIR 7/21 - Segno di testa di Leone.
 32 FIRENZE - Fiorino - Tano di Baroncello - Segno "Accetta" - MIR 7/21.
 33 FIRENZE - Fiorino d'oro - V serie - Segno "Palma".
 34 FIRENZE - Fiorino - Stefano di Cambio - Segno "Barile" - Probabile abile asportazione di appiccagnolo altrimenti q.SPL - MIR 8/7.
 35 FIRENZE - Repubblica 1330 II semestre - Fiorino - Aldobrandino da Tanaglia - Segno "Tenaglia" - MIR 8/10.

| Rarità | Metallo | Conservaz. | partenza in euro |
|--------|---------|------------|---------------------|
| RR | Ae | BB | 80 |
| | Mlst. | q.BB | 35 |
| RR | AU | q.SPL/BB+ | 1.050 |
| R | AU | BB+ | 750 |
| | AU | q.SPL | 1.250 |
| | AU | BB | 650 |
| | AU | BB+ | 800 |
| | AU | q.SPL/BB+ | 820 |





(Monete di Città Italiane)

| | | Rarità | Metallo | Conservaz. | partenza in euro |
|----|---|--------|---------|------------|---------------------|
| 36 | FIRENZE - Repubblica - Fiorino largo - Lorenzo Corsi - Segno stemma Corsi con sopra "L" - MIR 27/6. . | | AU | BB+/q.SPL | 1.100 |
| 37 | FIRENZE - Repubblica - Fiorino largo 1466 - Niccolò Soderini - Segno "Corna di cervo" - MIR 27/11. | R | AU | BB+ | 700 |
| 38 | FIRENZE - Repubblica - Guelfo da 5 Soldi e 6 Denari - Segno di Pietro da Bonaventura - Bellissimo esemplare per il tipo - MIR 59/1. | | AR | q.SPL | 400 |
| 39 | FIRENZE - Cosimo I (1569-1574) - Scudo. | RR | AU | BB+ | 800 |
| 40 | FIRENZE - Francesco I (1574-1587) - Testone V serie - MIR 186/2. | R | AR | BB+/SPL | 300 |
| 41 | FIRENZE - Cosimo III (1670-1723) - Fiorino 1712 - Questo millesimo, anche se indicato in catalogo come R è invece molto raro - gr 3.44. | | AU | q.SPL/SPL | 550 |
| 42 | FIRENZE - Cosimo III - Piastra 1677; D/ Busto corazzato; R/ Battesimo di S. Giovanni. | R | AR | q.SPL | 350 |
| 43 | FIRENZE - Cosimo III - 1676 1/2 Piastra - Rara. | | AR | BB/MB | 150 |
| 44 | FIRENZE - Francesco II di Lorena - Ruspone 1748 - Bello. | | AU | SPL | 1.450 |
| 45 | FIRENZE - Francesco II di Lorena - Francescone 1748. | R | AR | q.SPL | 200 |





(Monete di Città Italiane)

| | | Rarità | Metallo | Conservaz. | partenza in euro |
|----|--|--------|---------|------------|---------------------|
| 46 | FIRENZE - Francesco III - Francescone 1796. | RR | AR | BB/BB+ | 150 |
| 47 | FIRENZE - Leopoldo II (1824-1859) - Zecchino da 1 Fiorino 1832. | | AU | SPL/FDC | 1.100 |
| 48 | FIRENZE - Leopoldo II (1824-1859) - Francescone. | | AR | SPL+/q.FDC | 180 |
| 49 | FIRENZE - Leopoldo II - Paolo 1842. | | AR | FDC | 140 |
| 50 | FIRENZE - Leopoldo II - 1/2 Paolo 1853. | | AR | FDC | 80 |
| 51 | FIRENZE - Leopoldo II - 1/2 Paolo 1857. | | AR | BB+/q.SPL | 30 |
| 52 | FIRENZE Ludovico I (1801-1803) - Francescone 1803 III tipo - Gigante 6. | R | AR | MB | 130 |
| 53 | FIRENZE - Regno di Etruria - Reggenza - 1/2 Dena 1804 - Piccola mancanza di conio al bordo altrimenti q.FDC. | RR | AR | SPL | 400 |
| 54 | FIRENZE Governo Provvisorio della Toscana (1859-1860) - Fiorino 1859 - Gigante 2. | | AR | SPL | 120 |
| 55 | GENOVA Repubblica (1139-1339) - Genovino simbolo (stella) peso g. 3,5: D/Castello; R/Croce patente - Lun.9. | RR | AU | SPL | 1.500 |
| 56 | GENOVA Repubblica - Denaro - Patina di vecchia collezione; D/ Castello; R/ Croce patente - Lun. 1. | | Mlst. | q.SPL | 30 |
| 57 | GENOVA - Repubblica - Denaro. | | Mlst. | SPL | 30 |
| 58 | GENOVA - Repubblica - Quartaro - Grifone rampante a sin. - MIR 24. | | Ae | BB | 30 |



E' possibile seguire la battitura dell'asta in diretta dal computer o dal tablet di casa e rilanciare con un solo click. Per poter utilizzare questa nuova funzionalità dovete registrarvi sul nostro sito

www.ghiglione.it

dove potete trovare istruzioni dettagliate sul funzionamento

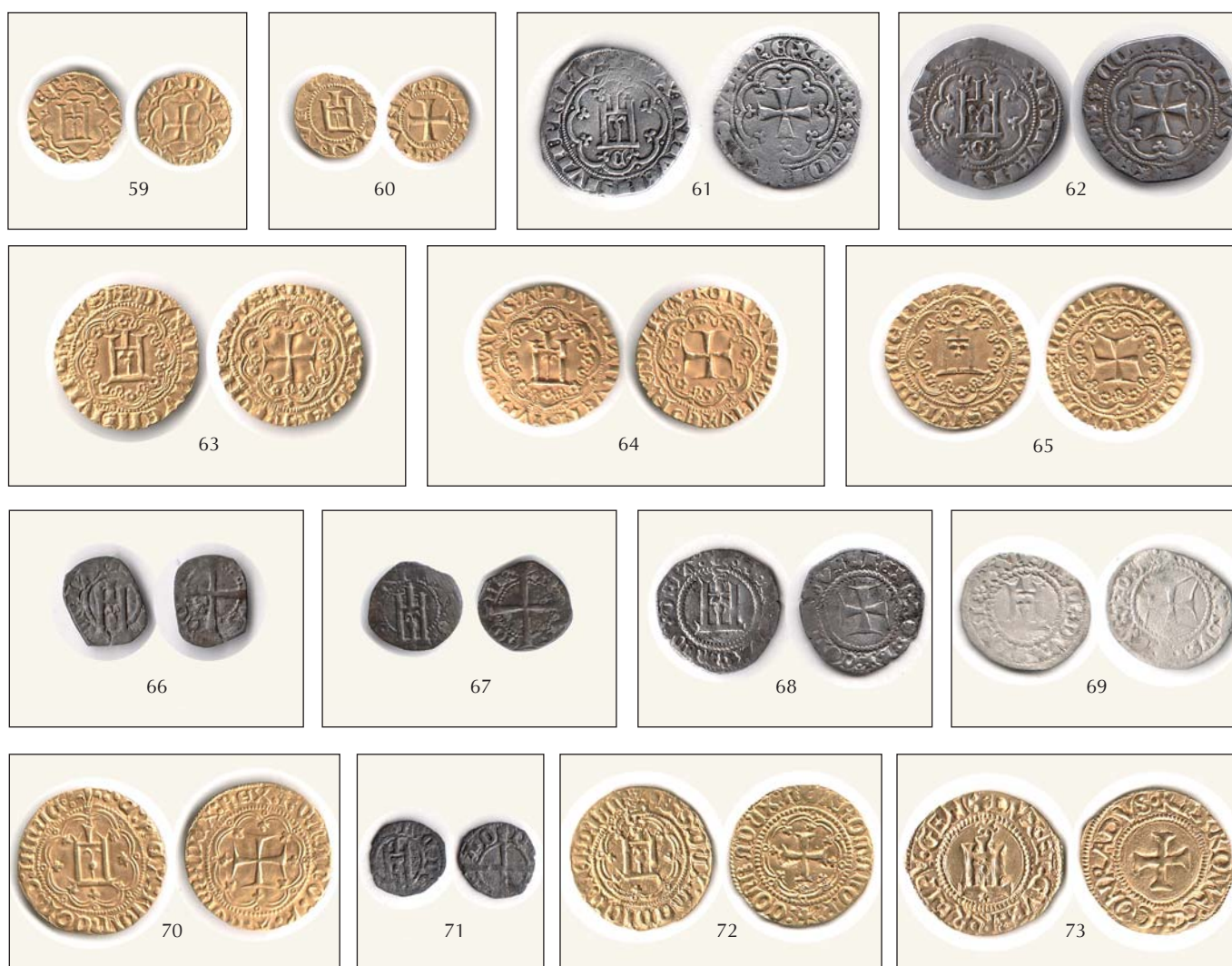

(Monete di Città Italiane)

| | | Rarità | Metallo | Conservaz. | partenza in euro |
|----|--|--------|---------|------------|---------------------|
| 59 | GENOVA Simone Boccanegra doge I (1339-1344) - Terzarola sigla (P) peso g. 1,1: D/Castello in 8 archi; R/Croce patente in 8 archi. | R | AU | BB+/q.SPL | 400 |
| 60 | GENOVA Simone Boccanegra doge I (1339-1344) - Quartarola sigla (C) peso g.0,8: D/Castello; R/Croce patente - Lun.28. | R | AU | q.SPL | 300 |
| 61 | GENOVA - Simone Boccanegra doge I - Grosso - Segno: C. - Lun. 34. | | AR | BB | 80 |
| 62 | GENOVA - Simon Boccanegra doge IV - Grosso - "G" sotto castello. | | AR | BB+ | 80 |
| 63 | GENOVA Domenico Campofregoso doge VI (1370-1378) Genovino peso g. 3,5: D/Castello entro cornice di archi; R/Croce patente entro cornice di archi - Lun.40. | RRR | AU | SPL | 1.700 |
| 64 | GENOVA Nicola Guarco doge VIII (1378-1383). Genovino peso g. 3,5: D/Castello entro cornice di archi; R/ Croce patente entro cornice di archi - Lun.43. | RR | AU | SPL | 1.200 |
| 65 | GENOVA Leonardo di Montaldo doge X (1383-1384) Genovino peso g. 3,6:D/Castello entro cornice di archi; R/Croce patente entro cornice di archi - Lun 45. | RRR | AU | SPL | 2.000 |
| 66 | GENOVA - Dogi a vita - Antoniotto Adorno governatore (1396) - Minuto - Il tipo Ricci 55. | R | MIst. | BB+ | 40 |
| 67 | GENOVA - Dogi a vita - Antoniotto Adorno governatore - Minuto - I tipo Ricci 54. | R | MIst. | BB | 35 |
| 68 | GENOVA Filippo M. Visconti (1421-1435) - Petachina - sigla: B - D/castello sovrastao da biscia; R/Croce patente - Lun.71. | | MIst. | BB | 50 |
| 69 | GENOVA - Tommaso Campofregoso doge XXI (1436-1442) - Petachina - Lun. 80. | | MIst. | MB/q.BB | 30 |
| 70 | GENOVA Carlo VII (1458-1461) - Ducato peso g. 3,5: D/Castello sovrastato da giglio entro cornice di archi; R/Croce patente entro cornice di archi - Lun.101. | RRR | AU | BB+/q.SPL | 2.100 |



(Monete di Città Italiane)

| | | Rarità | Metallo | Conservaz. | partenza in euro |
|----|---|--------|---------|------------|---------------------|
| 71 | GENOVA - Ludovico Campofregoso (1461-1463) - Minuto: D/Castello; R/Croce patente - Lun. 109. | RR | Mlst. | MB | 100 |
| 72 | GENOVA Galeazzo M. Sforza (1466-1476) - Ducato peso g. 3,5: D/Castello sovrastato da biscia entro cornice di archi; R/Croce patente entro cornice di archi - Lun.118. | RR | AU | q.SPL | 1.200 |
| 73 | GENOVA Dogi biennali - Scudo d'oro del sole - s.d. (SIGLA:CG) peso g.3,4: D/Castello sovrastato da sole; R/Croce patente - Lun.190. | R | AU | SPL+ | 800 |
| 74 | GENOVA - Dogi biennali - Cavallotto s.d. con "EX" - Lun. 196. | RR | AR | MB | 90 |
| 75 | GENOVA - Dogi biennali - Quarto di Cavallotto s.d. - Lun. 199. | R | AR | MB | 50 |
| 76 | GENOVA Dogi biennali - Doppia 1581 - peso g. 6,5: D/Castello, sotto, anno; R/Croce fogliata - Lun 209. | R | AU | q.SPL | 1.300 |
| 77 | GENOVA Dogi biennali - Cavallotto 1579 - L.B - D/Castello; R/Croce patente - Lun. 220. | | AR | BB+ | 70 |
| 78 | GENOVA - Dogi biennali - 8 Denari 1568 - Lun. 207. | NC | Mlst. | MB | 25 |
| 79 | GENOVA - Dogi biennali - Scudo stretto 1664 A*B - Flan particolarmente largo - Due segni da conio nei campi, altrimenti q.SPL. | | AR | BB+ | 280 |
| 80 | GENOVA - Scudo stretto 1687 - ILM. | | AR | BB+/q.SPL | 300 |
| 81 | GENOVA - Dogi biennali - 1/2 Scudo stretto 1698 - Sigla ITC. | | AR | SPL | 600 |
| 82 | GENOVA - Dogi biennali - 1/4 Scudo stretto 1653 - Piccola mancanza da conio. | RR | AR | BB+/q.SPL | 250 |



81



82



83



84



85



86



88



89



87



90

(Monete di Città Italiane)

| | | Rarità | Metallo | Conservaz. | partenza in euro |
|----|---|--------|---------|------------|---------------------|
| 83 | GENOVA - Dogi biennali - 1/17mo di Scudo Largo 1715-FMS - Lun. 288. | | AR | BB+ | 70 |
| 84 | GENOVA Dogi biennali - 10 soldi 1675 - D/ Stemma in cartocci coronato; R/S. G. Battista predicante - Lun. 303. | | AR | BB+ | 60 |
| 85 | GENOVA Dogi biennali 5 Soldi 1673 - D/ Scudo in cartocci coronato; R/S. G. Battista predicante - Lun. 304. | | AR | BB | 40 |
| 86 | GENOVA - Dogi biennali - Zecchino 1725 (anno non noto) - Inedita e probabilmente unica - Lunardi manca, Collezione Carige manca, MIR manca. | RRRRR | AU | BB | 2.000 |
| 87 | GENOVA - Dogi biennali - 96 Lire 1796. | | AU | q.SPL/BB+ | 1.650 |
| 88 | GENOVA - Dogi biennali - 48 Lire 1795 - Da montatura. | | AU | q.BB | 500 |
| 89 | GENOVA - Dogi biennali - 48 Lire 1796. | | AU | BB+ | 1.200 |
| 90 | GENOVA - Dogi biennali - 24 Lire - Stemma antico. | RR | AU | BB+ | 900 |
| 91 | GENOVA - 8 Lire 1795 - San Giovanni - Stemma nuovo - Conservazione superiore. | | AR | SPL/q.FDC | 600 |



(Monete di Città Italiane)

| | | Rarità | Metallo | Conservaz. | partenza in euro |
|----|--|--------|---------|------------|---------------------|
| 92 | GENOVA - 8 Lire 1795 - San Giovanni - Stemma nuovo. | | AR | q.SPL | 300 |
| 93 | GENOVA - Dogi biennali - 8 Lire 1797 (nuovo tipo) - Lun. 364. | | AR | BB+/q.SPL | 170 |
| 94 | GENOVA Dogi biennali - 8 Lire 1797 - Lun. 364. | | AR | MB/q.BB | 150 |
| 95 | GENOVA Dogi biennali - 4 Lire 1792 - stemma barocco: D/Stemma coronato tra grifi, sotto, L.4;R/S.G.Battista predicante - Lun. 352. | R | AR | MB/BB | 80 |
| 96 | GENOVA - 4 Lire 1793 - San Giovanni - Stemma antico. | | AR | BB+ | 160 |
| 97 | GENOVA - 2 Lire 1679 - San Giovanni - Stemma antico. | R | AR | BB+/q.SPL | 240 |
| 98 | GENOVA - 2 Lire 1794 - Stemma nuovo. | R | AR | SPL/q.FDC | 240 |



(Monete di Città Italiane)

| | | Rarità | Metallo | Conservaz. | partenza in euro |
|-----|--|--------|-------------|------------|---------------------|
| 99 | GENOVA - Dogi biennali - Lira 1794 (nuovo tipo) - Lun. 366. | | AR | q.SPL/BB | 70 |
| 100 | GENOVA Dogi biennali - 10 soldi 1792 - D/Stemma ovale in cartocci coronato; R/*SOLDI/DIECI/1792/* entro corona - Lun | | MIst. | BB | 40 |
| 101 | GENOVA - 8 Denari 1773. | | Ae | FDC | 80 |
| 102 | GENOVA - Dogi biennali - 8 Denari 1794 - Lun. 358. | | MIst. | q.BB | 25 |
| 103 | GENOVA - Rep. Ligure - 96 Lire 1803 - An. VI - Bellissimo esemplare. | | AU | SPL/q.SPL | 2.400 |
| 104 | GENOVA - Rep. Ligure - 8 Lire 1798 - A. I. | | AR | SPL | 750 |
| 105 | GENOVA - Rep. Ligure - 4 Lire 1798 - A. I. | | AR | BB/BB+ | 250 |
| 106 | GENOVA Repubblica Ligure (1798-1805) - 10 soldi 1798 A.I. - Gigante 19. | | MIst. | MB | 70 |
| 107 | GENOVA - Repubblica Genovese (1814) - 2 Soldi 1814 - Lun. 384. | | Mist | q.SPL/BB+ | 60 |
| 108 | GENOVA - Possedimenti Chio - La Maona Imitazione - Zecchino veneziano a nome di Antonio Venier. | | AU | BB+ | 250 |
| 109 | GENOVA Dogi biennali - Lotto di 20 monete di diversi tipi - da esaminare. | | AR/MIst./Ae | B | 70 |
| 110 | GENOVA Lotto di 5 monete di cui 3 sono della Rep. Genovese - da esaminare. | | AR/MIst./Ae | | 50 |



(Monete di Città Italiane)

| | | Rarità | Metallo | Conservaz. | partenza in euro |
|-----|--|--------|---------|-------------|---------------------|
| 111 | GUASTALLA Ferrante III Gonzaga (1632-1678) Sesino, D/S.Caterina stante con foglia di palma; R*/SESINO/DI GUAS/TALLA/* - CNI 48/56. | R | Ae | MB | 30 |
| 112 | GUBBIO - Benedetto XIV - Baiocco. | | Ae | MB | 20 |
| 113 | LIVORNO - Cosimo III (1670-1723) - Tollero 1685. | RR | AR | BB | 300 |
| 114 | LUCCA - Scudo d'Oro - Armetta Samminiati emissione del 1552 (senza data) - Bellesia 49/b. | R | AU | MB/q.BB | 450 |
| 115 | LUCCA e PIOMBINO - Felice ed Elisa - 1 Fr. 1807. | R | AR | q.FDC/FDC | 400 |
| 116 | LUCCA e PIOMBINO - Felice ed Elisa - 5 Fr 1808 - Busti grandi. | | AR | q.SPL | 300 |
| 117 | LUCCA e PIOMBINO - Felice ed Elisa - 5 Fr 1805 - Busti medi. | R | AR | q.SPL/q.FDC | 300 |
| 118 | LUCCA e PIOMBINO E. Bonaparte e F. Baciocchi (1805-1814) - 5 centesimi 1806 - Gigante 11. | R | Ae | BB+/q.SPL | 60 |
| 119 | MANTOVA - Francesco III Gonzaga (1540-1550) - Quattrino - MIR 502. | | Ae | BB | 30 |
| 120 | MASSA DI LUNIGIANA - Maria B. d'Este Cybo Malaspina (1790-1796) - Mezza Lira da 10 Soldi 1792; D/ Stemma coronato; R/ X/SOLDI/1792 - Piccolo segno nel campo al D/altrimenti q.FDC - CNI XV, 25. | R | Mlst. | SPL | 190 |



(Monete di Città Italiane)

| | | Rarità | Metallo | Conservaz. | partenza in euro |
|-----|---|--------|---------|------------|---------------------|
| 121 | MESSINA - Ruggero II (1105-1154) — Tari'. | | AU | BB | 180 |
| 122 | MESSINA - Guglielmo II Duca (1166-1189) - Follaro stretto - MIR 38. | | Ae | q.BB | 20 |
| 123 | MESSINA - Carlo I d'Angiò (1266-1282) - Denaro - MIR 158. | | Mlst. | q.BB | 20 |
| 124 | MESSINA - Ferdinando d'Aragona (1412-1416) - Denaro - MIR 224. | | Ae | MB | 30 |
| 125 | MESSINA - Filippo III - 3 Tari' 1610 - MIR 346. | | AR | BB+ | 80 |
| 126 | MESSINA - Carlo II (1665-1700) - Grano 1670 - MIR 69. | NC | Ae | MB | 20 |
| 127 | MILANO - Ottone II di Sassonia (973-983) - Denaro scodellato - MIR 38. | | AR | q.SPL | 50 |
| 128 | MILANO — Bernabo' e Galeazzo II Visconti (1355-1378) - Grosso - MIR 104. | | AR | BB+/BB | 40 |
| 129 | MILANO - Giovanni Maria Visconti (1402-1412) - Grosso - MIR 134. | R | AR | BB+/BB | 60 |
| 130 | MILANO - Filippo Maria Visconti (1412-1447) - Grosso da 2 Soldi - Stella sopra lo stemma - MIR 152/2. | RRR | AR | BB+ | 100 |
| 131 | MILANO - Filippo Maria Visconti - Grosso da 2 Soldi - MIR 152/3. | | AR | BB+/q.SPL | 50 |
| 132 | MILANO - Filippo Maria Visconti - Grosso da 2 Soldi - MIR 153/1. | | AR | BB+ | 50 |
| 133 | MILANO - Filippo Maria Visconti - Grosso da 2 Soldi - MIR 152. | | AR | BB+/q.SPL | 50 |
| 134 | MILANO - Filippo II (1556-1598) - Doppia 1578. | RR | AU | BB+ | 1.200 |
| 135 | MILANO - Filippo II - Parpagliola 159(8?) "Donum Dei"; D/ Busto corazzato a d.; R/ Fascio di spighe - C.N.I. 196/198. | RRR | Mlst. | BB+ | 70 |
| 136 | MILANO - Filippo III (1598-1621) - Ducatone - MIR 340/8. | R | AR | BB+ | 380 |
| 137 | MILANO - Filippo IV (1621-1665) - Filippo 1657 - MIR 364. | | AR | q.SPL | 500 |



(Monete di Città Italiane)

| | | Rarità | Metallo | Conservaz. | partenza in euro |
|-----|---|--------|---------|------------|---------------------|
| 138 | MILANO - Carlo II (1665-1700) - Ducatone 1676; D/ Busto corazzato a d.; R/ Stemma coronato - Peso g. 27,8 - C.N.I. 47/57. | R | AR | q.BB | 160 |
| 139 | MILANO - Carlo II — 1/4 di Filippo - MIR 389/1. | RR | AR | MB/BB | 250 |
| 140 | MILANO - Maria Teresa (1740-1780)- Scudo 1779. | R | AR | q.BB/BB+ | 120 |
| 141 | MILANO - Giuseppe II (1765-1790) - Sovrano 1789. | R | AU | SPL/q.FDC | 800 |
| 142 | MILANO - Giuseppe II (1780-1790)- 1/2 Sovrano 1787 - MIR 457/1. | | AU | SPL/q.FDC | 700 |
| 143 | MILANO - Francesco II (1792-1800) - Sovrano 1800. | R | AU | SPL/q.FDC | 1.000 |
| 144 | MILANO - Francesco II - Crocione 1800. | R | AR | BB+ | 100 |
| 145 | MILANO Napoleone I (1805-1814) - 40 Lire 1810 - puntali aguzzi - Gigante 75. | | AU | BB+/q.SPL | 700 |
| 146 | MILANO Napoleone I - 40 Lire 1812 - puntali aguzzi - Gigante 77. | RRR | AU | BB+ | 700 |
| 147 | MILANO - Napoleone - 40 Lire 1812 - Puntali sagomati. | | AU | SPL/q.FDC | 800 |
| 148 | MILANO Napoleone I - 40 Lire 1814 - puntali sagomati - Gigante 82. | | AU | BB+/q.SPL | 600 |
| 149 | MILANO - Napoleone - Progetto del 40 Lire - uniface. | RRR | Ae | SPL | 300 |



(Monete di Città Italiane)

- 150 MILANO Napoleone I - 5 Lire 1810 - puntali aguzzi - Gigante 106.
- 151 MILANO - Napoleone - 5 Lire 1812.
- 152 MILANO - Francesco I (1815-1835) - 1/2 Sovrano 1831.
- 153 MILANO Francesco I - Scudo nuovo da 6 Lire 1831 - Gigante 49
- 154 MILANO - Francesco I (1815-1835) - 20 K. 1831.
- 155 MILANO - Francesco I - 3 Cent. 1822.
- 156 MILANO - Ferdinando I (1835-1848) - 20 K. (Svanzica) 1842.
- 157 MODENA - Clemente VII (1523-1534) - Quattrino - MIR Pontificio 850.
- 158 MONACO - Onorato (1733-1795) - Pezzetta 1735; D/ Busto corazzato a d.; R/ 4 H coronate disposte a croce - C.N.I. 7.
- 159 NAPOLI - Roberto d'Angiò (1309-1349) - Gigliato.
- 160 NAPOLI - Ferdinando d'Aragona (1458-1494) - Coronato - MIR 68/12.
- 161 NAPOLI - Ferdinando d'Aragona - Cavallo, in esergo, monogramma Tramontano - MIR 85/8.

| Rarità | Metallo | Conservaz. | partenza in euro |
|--------|---------|------------|---------------------|
| RRR | AR | q.BB | 200 |
| | AR | BB | 45 |
| R | AU | SPL | 550 |
| NC | AR | BB+/q.sPL | 200 |
| | AR | SPL/q.FDC | 100 |
| | Ae | FDC | 50 |
| | AR | SPL/FDC | 50 |
| RR | Ae | BB | 150 |
| R | Mlst. | MB | 80 |
| | AR | BB+/q.SPL | 70 |
| | AR | q.SPL | 150 |
| | Ae | BB | 50 |





(Monete di Città Italiane)

| | | Rarità | Metallo | Conservaz. | partenza in euro |
|-----|--|--------|---------|------------|---------------------|
| 162 | NAPOLI - Filippo II (1554-1598)- Scudo 1582 - Conservazione eccezionale. | R | AU | q.FDC | 2.200 |
| 163 | NAPOLI Filippo III (1598-1621) - Mezzo Carlino o Zanetta; D/Busto rad. a d.; R/Toson d'oro. | | AR | MB | 20 |
| 164 | NAPOLI - Carlo II (1665-1700)- Grano 1681 var 1 rovesciato - Prima battuta a bilancere - MIR 306/5 var. | R | Ae | q.SPL | 80 |
| 165 | NAPOLI - Carlo di Borbone (1734-1759) - 6 Ducati 1753 - Variante 3 su 2 - Sigillata da Numismatica Hatria - Gigante 5/b. | RR | AU | BB/SPL | 700 |
| 166 | NAPOLI - Carlo di Borbone - 6 Ducati 1755. | R | AU | SPL/SPL+ | 880 |
| 167 | NAPOLI - Carlo di Borbone - Piastra da 120 1749 "Sebeto". | RR | AR | BB+ | 250 |
| 168 | NAPOLI - Carlo di Borbone - 1/2 Piastra da 60 Gr. "Sebeto" 1736. | R | AR | MB/BB+ | 100 |
| 169 | NAPOLI - Ferdinando IV (1759-1799)- 6 Ducati 1763 - Conservazione eccezionale. | | AU | FDC | 750 |
| 170 | NAPOLI - Ferdinando IV - 6 Ducati 1765. | | AU | q.SPL/SPL | 540 |
| 171 | NAPOLI - Ferdinando IV - 6 Ducati 1770. | | AU | BB+/SPL | 570 |
| 172 | NAPOLI - Ferdinando IV - Piastra 1772 "Fecunditas". | RR | AR | q.BB/BB | 320 |





(Monete di Città Italiane)

| | | Rarità | Metallo | Conservaz. | partenza in euro |
|-----|---|--------|---------|------------|---------------------|
| 173 | NAPOLI - Ferdinando IV - 10 Tornesi 1798. | | Ae | BB | 30 |
| 174 | NAPOLI - Ferdinando IV - Pubblica da 3 Tornesi 1791 - Conservazione insolita. | | Ae | BB+/q.SPL | 150 |
| 175 | NAPOLI - Murat (1808-1815) - 2 Lire 1813. | R | AR | BB+/SPL | 250 |
| 176 | NAPOLI - Ferdinando I (1816-1825)- 15 Ducati 1818. | | AU | q.FDC | 3.000 |
| 177 | NAPOLI - Ferdinando II (1830-1859) - 6 Ducati 1833. | RR | AU | q.FDC | 2.200 |
| 178 | NAPOLI - Ferdinando II - Piastra 1834. | | AR | BB+/SPL | 80 |
| 179 | NAPOLI - Ferdinando II - Piastra 1853. | | AR | SPL/q.FDC | 70 |
| 180 | NAPOLI - Ferdinando II - 1/2 Piastra da 60 Gr. | | AR | SPL/q.FDC | 200 |
| 181 | NAPOLI - Ferdinando II - Carlino da 10 Gr. 1855. | | AR | FDC | 80 |
| 182 | NAPOLI - Ferdinando II - 1/2 Carlino da 5 Gr. 1836. | | AR | SPL | 30 |
| 183 | NAPOLI - Ferdinando II - 1/2 Carlino da 5 Gr. 1844. | | AR | FDC | 80 |



(Monete di Città Italiane)

| | | Rarità | Metallo | Conservaz. | partenza in euro |
|-----|--|--------|---------|------------|---------------------|
| 184 | NOVELLARA - Alfonso II (anonime) - Quattrino con data "64" - MIR 889/3. | | Ae | BB/MB | 35 |
| 185 | ORBETELLO - Reali presidi - Ferdinando IV - Quattrini 1 1791. Foto a pagina 8. | | Ae | BB | 60 |
| 186 | PALERMO - Al Munstansir - Robay - Spahar 42. | R | AU | BB | 220 |
| 187 | PALERMO - Guglielmo (1166-1189) - Tari; D/ Croce con IC-XC/NI-KA; R/ 5 bisanti nel campo - g. 0,9. | R | AU | MB/BB | 130 |
| 188 | PALERMO - Ferdinando III (1759-1825) - Da 12 Tari' 1799. | | AR | BB/q.SPL | 125 |
| 189 | PALERMO - Ferdinando III - 2 Grana 1795. | R | Ae | MB/BB | 50 |



E' possibile seguire la battitura dell'asta in diretta dal computer o dal tablet di casa e rilanciare con un solo click. Per poter utilizzare questa nuova funzionalità dovete registrarvi sul nostro sito

www.ghiglione.it

dove potete trovare istruzioni dettagliate sul funzionamento



190



193



191



192



197



194



196



198



199



200

(Monete di Città Italiane)

| | | Rarità | Metallo | Conservaz. | partenza in euro |
|-----|--|--------|---------|------------|---------------------|
| 190 | PARMA Ranuccio II Farnese (1646-1694) - Quarantano s.d.: D/Stemma coronato; La B. Vergine assisa di fronte, con Bambino - CNI 33/55. | RR | AR | MB | 130 |
| 191 | PARMA - Ranuccio Farnese (1592-1622) - Soldo - MIR 998. | | Mlst. | BB | 50 |
| 192 | PARMA - Francesco Farnese VII Duca (1694-1727) - 10 Soldi - MIR 1050. | R | Mlst. | MB | 80 |
| 193 | PARMA - Ferdinando di Borbone (1765-1802)- Quattro Doppie 1787 - Sigillata Erpini. | | AU | BB | 5.500 |
| 194 | PARMA - Ferdinando di Borbone - Ducato 1799. | R | AR | BB+ | 600 |
| 195 | PARMA - Ferdinando di Borbone - Sesino 1790. | | Ae | BB+ | 25 |
| 196 | PARMA - Maria Luigia (1815-1847) - 40 Lire 1815. | | AU | SPL | 850 |
| 197 | PARMA - Maria Luigia - 20 Lire 1815. | RR | AU | BB+/SPL | 1.250 |
| 198 | PARMA - Maria Luigia - 10 Soldi 1815. | | AR | q.FDC/FDC | 60 |
| 199 | PERUGIA - Pio VI (1775-1798)- Muraiola da 4 Baiocchi. | R | Mlst. | q.SPL | 80 |



(Monete di Città Italiane)

| | | Rarità | Metallo | Conservaz. | partenza in euro |
|-----|--|--------|---------|------------|---------------------|
| 200 | PIACENZA Paolo III (1534-1545).Mezzo Paolo con S. Savino: D/ Fascia con iscritto PLA-CEN-TIE sormontata da tiara; R/II Santo a 1/2 busto benedicente - CNI 34/59. | R | Mlst. | MB | 70 |
| 201 | PIACENZA - Ranuccio I Farnese (1592-1622) - Quarupla 1618. | | AU | BB+ | 1.000 |
| 202 | RAVENNA - Anonime vescovili - Denaro. | | Mlst. | BB+ | 35 |
| 203 | REGGIO EMILIA Ercole I d'Este (1471-1505)- Bagattino: D/Testa a s.; R/Stemma - M.I.R. 1268. | | Ae | MB/q.BB | 20 |
| 204 | ROMA - Anonime pontificie sec XV - Bolognino romano. | RR | AR | BB+ | 60 |
| 205 | ROMA - Senato Romano (1184-1347). Denaro provisino - MIR 167. | | Mlst. | q.BB | 35 |
| 206 | ROMA - Gregorio XI (1370-1378) - Bolognino; D/ Busto mitrato di fonte; R/ *U*R*B*I disposte a croce - C.N.I. 1. | | AR | MB | 20 |
| 207 | ROMA - Alessandro VI (1492-1503) - Grosso; D/ Stemma a testa di cavallo sovrastato da chiavi e tiara; R/ SS. Pietro e Paolo stanti - Peso g. 2,4 - MIR 522. | R | AR | q.BB | 50 |
| 208 | ROMA - Giulio II Della Rovere (1503-1513) - Grosso (tosato); D/ Stemma a cuore con chiavi e tiara entro cornice di archi; R/ SS. Pietro e Paolo stanti - Peso g. 2,7 - C.N.I. 129. | R | AR | MB | 50 |
| 209 | ROMA - Giulio II (1503-1513) - 1/3 di Giulio - Sotto i piedi del Santo "Rosetta" - MIR 603 Var. | R | AR | BB+/q.SPL | 100 |
| 210 | ROMA - Clemente VII (1523-1534)- 1/2 Giulio. | R | AR | MB | 50 |
| 211 | ROMA - Paolo IV (1555-1559) - Giulio SD. | | AR | q.BB/BB | 50 |
| 212 | ROMA - Clemente IX (1660-1669) - Giulio SD; D/ Stemma; R/ San Pietro stante. | R | AR | BB/BB+ | 75 |



(Monete di Città Italiane)

| | | Rarità | Metallo | Conservaz. | partenza in euro |
|-----|--|--------|---------|------------|---------------------|
| 213 | ROMA - Clemente X - Piastra 1675 - Chiusura anno Santo - Var. Croce in basso. | | AR | BB | 280 |
| 214 | ROMA - Clemente X - Grosso 1675 - Apertura porta santa. | R | AR | BB+/q.SPL | 70 |
| 215 | ROMA - Clemente X - Grosso 1675 - Chiusura porta Santa - Var. Croce in basso. | | AR | BB/BB+ | 50 |
| 216 | ROMA - Innocenzo XI (1676-1689)- Piastra - A. II - Su spettacolare montatura cesellata in AR dell'epoca. | | AR | SPL | 900 |
| 217 | ROMA - Innocenzo XI - Testone 1684 - Munt 73. | R | AR | SPL | 200 |
| 218 | ROMA - Innocenzo XI - Testone 1684; D/ Stemma in cartocci sovrastato da chiavi e tiara; R/ Motto in 4 righe - C.N.I. 72. | | AR | BB++ | 90 |
| 219 | ROMA - Innocenzo XI - Testone "Melius est..." - Munt 76. | | AR | SPL | 200 |
| 220 | ROMA - Sede vacante 1700 e anno Giubilare - Testone - Munt 5. | RR | AR | q.SPL | 380 |
| 221 | ROMA - Clemente XI (1700-1721) - Piastra - A. I Anno giubilare - Chiusura porta santa - Su bellissima montatura coeva in AR. | | AR | BB | 400 |
| 222 | ROMA - Clemente XII (1730-1740) - Giulio - A. VI "Restitutum Commmercium". | | AR | q.SPL/SPL | 70 |
| 223 | ROMA - Clemente XII - Quattrino. | | Ae | BB | 25 |
| 224 | ROMA - Sede vacante 1740 - Baiocco. | R | Ae | BB+ | 60 |





(Monete di Città Italiane)

| | | Rarità | Metallo | Conservaz. | partenza in euro |
|-----|---|--------|---------|------------|---------------------|
| 225 | ROMA - Benedetto XIV (1740-1758) - Zecchino 1744; D/ Stemma Lambertini, sopra, tiara chiavi decussate e colomba; R/ La S. Chiesa su nubi - Muntoni 9 c. | | AU | MB+ | 300 |
| 226 | ROMA - Benedetto XIV - Zecchino 1746. | | AU | q.SPL | 300 |
| 227 | ROMA - Benedetto XIV (1740-1756) - Mezzo Zecchino 1743 - Munt 26/a Prezz. Nomisma. | RRRR | AU | SPL+ | 350 |
| 228 | ROMA - Benedetto XIV - Carlino romano 1748. | | AR | BB/BB+ | 50 |
| 229 | ROMA - Clemente XIII (1758-1769) - Giulio 1764 - A VII. | | AR | BB+/q.SPL | 70 |
| 230 | ROMA - Clemente XIII - Mezzo Grosso - A VI. 1761 (var 1 ribattuto sullo 0). | R | AR | q.FDC | 90 |
| 231 | ROMA - Clemente XIII - Baiocco 1758. | | Ae | BB | 50 |
| 232 | ROMA - Clemente XIII - Muraiola da 1 Baiocco - Munt 33. | R | Ae | BB/BB+ | 60 |
| 233 | ROMA - Clemente XIV (1769-1774) - Zecchino - A. II. | | AU | SPL | 350 |
| 234 | ROMA - Clemente XIV - Grosso 1769 - A. I. | | AR | SPL | 100 |
| 235 | ROMA - Pio VI (1775-1798) - Mezza Doppia 1784. | RR | AU | BB/q.SPL | 300 |
| 236 | ROMA - Pio VI - Due Carlini 1796 - Conservazione eccezionale. | | Mist. | q.FDC/FDC | 240 |





234



235



236



237



238



239



240



241

(Monete di Città Italiane)

| | | Rarità | Metallo | Conservaz. | partenza in euro |
|-----|---|--------|---------|------------|---------------------|
| 237 | ROMA - Pio VI - Muraiola da 4 Baiocchi 1793. | | MIst. | SPL+ | 80 |
| 238 | ROMA - Pio VI - 2 Baiocchi 1777 - Sigillata Tevere (2006). | R | MIst. | BB/SPL | 100 |
| 239 | ROMA - Pio VI - San Pietrino da 2,5 Baiocchi 1795 - Posizione insolita. | | Ae | BB | 40 |
| 240 | ROMA - Pio VI - San Pietrino da 2,5 Baiocchi 1797. | | Ae | BB+/BB | 35 |
| 241 | ROMA - Pio VI - Madonnina da 5 Baiocchi 1797. | | Ae | BB+ | 50 |
| 242 | ROMA - I Repubblica Romana (1798-1799).- Scudo. | | AR | SPL | 750 |
| 243 | ROMA - Pio VII (1800-1823) - Scudo anno 1800. | | AR | BB | 80 |
| 244 | ROMA - Pio VII - 1/2 Baiocco 1802 - Var Pontificatv. | | Ae | SPL | 50 |
| 245 | ROMA - II Repubblica Romana (1848-1849) - 40 Baiocchi. | | MIst. | SPL | 250 |
| 246 | ROMA II Repubblica Romana - 8 Baiocchi 1849; D/ 8/ BAIOCCHI; R/ Aquila su fascio in corona di quercia - Pagani 341. | NC | Mist | BB+/q.SPL | 80 |
| 247 | ROMA - II Repubblica Romana - 3 Baiocchi - Gigante 6. | | Ae | SPL+/q.FDC | 120 |
| 248 | ROMA - Pio IX (1846-1870)- 2 Baiocchi 1848. | | Ae | q.FDC/SPL+ | 90 |
| 249 | ROMA - Pio IX - 20 Baiocchi 1866. | | AR | q.FDC | 60 |
| 250 | ROMA - Pio IX - 10 Soldi 1868 - Var "R" piccola, bordo largo. | RR | AR | q.FDC | 90 |
| 251 | ROMA Pio IX - Scudo 1853 e 20 Baiocchi 1865 (2 monete). | | AR | BB | 60 |



242



243



244



246



249



245



247



248



253



254



255

(Monete di Città Italiane)

- 252 SCIACCA - Federico IV il semplice (1355-1377) - Denaro - MIR 659.
- 253 TORINO - Rep Subalpina - 5 Fr. - An 10.
- 254 TORINO - Rep Subalpina - 5 Fr. - An 10.
- 255 TORINO - Rep Subalpina - 2 Soldi - A. 9.

| Rarità | Metallo | Conservaz. | partenza in euro |
|--------|---------|------------|---------------------|
| R | Mist. | MB | 25 |
| | AR | q.SPL/QFDC | 450 |
| | AR | BB+ | 140 |
| | Ae | MB | 25 |



E' possibile seguire la battitura dell'asta in diretta dal computer o dal tablet di casa e rilanciare con un solo click. Per poter utilizzare questa nuova funzionalità dovete registrarvi sul nostro sito

www.ghiglione.it

dove potete trovare istruzioni dettagliate sul funzionamento



(Monete di Città Italiane)

| | | Rarità | Metallo | Conservaz. | partenza in euro |
|-----|--|--------|---------|------------|---------------------|
| 256 | VENEZIA - Giovanni Soranzo (1312-1328) - Grosso o Matapane; D/ Il Santo porge il vessillo al Doge; R/ Il Cristo assiso di fronte - CNI 19. | | AR | BB+ | 70 |
| 257 | VENEZIA - lotto di 3 monete d'argento: Grosso di R. Zeno; Soldino di A. Dandolo; Denaro scodellato di O. Malipiero - Da esaminare. | | AR | MB/BB | 100 |
| 258 | VENEZIA Paolo Renier (1779-1789) - Tallero 1781 - Paolucci 865. | | AR | q.BB | 150 |
| 259 | VENEZIA - Giovanni Soranzo (1321-1328) - Grosso. | | AR | q.FDC | 75 |
| 260 | VENEZIA - Albania e Dalmazia - Il Gazzetta - Conservazione insolita. | | Ae | BB+ | 60 |
| 261 | VENEZIA - Armata e Morea - Il Gazzetta. | | Ae | MB | 35 |
| 262 | VENEZIA - Francesco Foscari (1423-1457) - Ducato. | | AU | q.SPL/SPL | 330 |
| 263 | VENEZIA - Agostino Barbarigo (1486-1501) - Ducato - Flan particolarmente abbondante. | RR | AU | q.SPL | 600 |
| 264 | VENEZIA - Andrea Gritti (1523-1538) - Scudo I tipo Montenegro 341. | RR | AU | q.SPL | 700 |
| 265 | VENEZIA - Alvise Contarini (1676-1684). ¼ di Scudo della Croce - Mont 1995. | R | AR | q.BB/BB | 60 |
| 266 | VENEZIA - Francesco Loredan (1752-1762) - Zecchino. | | AU | BB+ | 280 |
| 267 | VENEZIA - Alvise IV Mocenigo - (1763-1768) - Zecchino. | | AU | q.SPL | 280 |



267



268



271



269



270



272



273

(Monete di Città Italiane)

| | | Rarità | Metallo | Conservaz. | partenza in euro |
|-----|--|--------|---------|------------|---------------------|
| 268 | VENEZIA - Ludovico Manin - Zecchino - Debolezza, naturale, di conio, altrimenti FDC. | | AU | SPL+ | 160 |
| 269 | VENEZIA - Gov. Provvisorio 1797 - 10 Lire - Solita debolezza centrale da conio. | RR | AR | q.SPL/BB+ | 700 |
| 270 | VENEZIA - Francesco I (1815-1835) - Sovrano 1793 - Fondi lucenti. | | AU | SPL+/q.FDC | 800 |
| 271 | VENEZIA - Francesco II (1797-1805) - 1/2 Lira veneta 1800 - Gigante 6. | R | AR | BB/q.SPL | 100 |
| 272 | VENEZIA - Napoleone (1805-1814) - 5 Lire 1812. | | AR | MB | 40 |
| 273 | VENEZIA - Francesco I - Tallero di convenzione 1818. | | AR | BB+/SPL | 140 |
| 274 | VENEZIA - Gov. Provvisorio 1848 - 5 Lire 22 marzo - Leone a terra. | | AR | SPL+ | 300 |
| 275 | VENEZIA - Francesco Giuseppe (1848-1916) - 5 Cent. 1852. | | Ae | SPL | 40 |
| 276 | VITERBO - Sisto IV della Rovere (1471-1484) - Quattrino. | R | Ae | BB+ | 75 |



274



275

276



277



278



279



280



281



282



283



284



285



286



287



288

MONETE DI CASA SAVOIA

| Rarità | Metallo | Conservaz. | partenza in euro |
|--------|---------|------------|---------------------|
| R | AR | q. SPL | 120 |
| R | AR | BB+/q.SPL | 200 |
| R | MIst. | MB | 50 |
| | AR | BB | 150 |
| | MIst. | MB/BB | 50 |

277 SAVOIA - Amedeo VIII duca (1416-1439)- Mezzo Grosso I tipo - Lieve frattura di conio: D/ Scudo sabaudo in cornice quadrilobata; R/ Croce piana in cornice quadrilobata - Peso 1,55 g. - Bobba 103.

278 SAVOIA - Filiberto I (1472-1482) - Parpagliola - MIR 201/f .

279 SAVOIA - Carlo I (1482-1490) - Quarto I tipo - MIR 240.

280 SAVOIA - Carlo II (1504-1553) - Parpagliola da $\frac{3}{4}$ - II tipo - Legenda inedita; D/ DUX SAB.; R/ Marchio in italiano - MIR 401 Var.

281 SAVOIA - Carlo II - Quarto - IX tipo - Zecca Chambery - MIR 415 c.



289



290



(Monete di Casa Savoia)

| | | Rarità | Metallo | Conservaz. | partenza in euro |
|-----|---|--------|---------|------------|---------------------|
| 282 | SAVOIA - Carlo II - Forte - IV tipo - Zecca Aosta - MIR 425. | RRRR | Mlst. | MB | 60 |
| 283 | SAVOIA - Carlo Emanuele I (1580-1630) - 2 Fiorini IV tipo - MIR 648/a. | R | AR | q.SPL | 200 |
| 284 | SAVOIA - Carlo Emanuele I - Cavallotto III tipo To - MIR 658. | | Mlst. | q.BB | 50 |
| 285 | SAVOIA - Vittorio Amedeo I (1630-1637) - Soldo - MIR 719. | RR | Ae | MB | 40 |
| 286 | SAVOIA - Carlo Emanuele II (1648-1675) - Lira nuova - MIR 816. | R | AR | q.BB | 180 |
| 287 | SAVOIA - Carlo Emanuele III (1730-1773) - Doppietta sarda 1777. | RR | AU | SPL | 1.500 |
| 288 | SAVOIA - Carlo Emanuele III - Cagliarese vecchio - I tipo 1732 - MIR 968. | R | Ae | BB | 100 |
| 289 | SAVOIA - Vittorio Amedeo III (1773-1796) - Doppia 1786 - Sigillata Tevere (2010). | | AU | BB/SPL | 750 |
| 290 | SAVOIA - Vittorio Amedeo III - 1/2 Doppia 1786. | RR | AU | SPL | 500 |
| 291 | SAVOIA - Vittorio Amedeo III - 20 Soldi 1795 - Montenegro 372. | | Mlst. | SPL | 20 |
| 292 | SAVOIA - Vittorio Amedeo III (1773-1796) - 7,6 Soldi 1782 - Montenegro 380. | RR | Mlst. | BB+ | 30 |
| 293 | SAVOIA - Vittorio Amedeo III - Reale 1786 - MIR 1005. | R | AR | BB/BB+ | 170 |



SECONDA SESSIONE - Ore 14,30

MONETE DECIMALI

Regno di Sardegna

| | | | | | |
|-----|---|----|-------|-----------|-------|
| 294 | VITTORIO EMANUELE I (1802-1821) - 20 Lire 1820. | | AU | q.SPL | 720 |
| 295 | VITTORIO EMANUELE I - 2,6 Soldi 1815. | R | Mlst. | q.BB/BB+ | 25 |
| 296 | CARLO FELICE (1821-1831).80 Lire 1825. | | AU | SPL/FDC | 1.250 |
| 297 | CARLO FELICE - 40 Lire 1825 To. | | AU | BB+/SPL | 950 |
| 298 | CARLO FELICE - 20 Lire 1828. | | AU | SPL/FDC | 400 |
| 299 | CARLO FELICE Lira 1827 Torino - Pagani 102. | | AR | BB++ | 100 |
| 300 | CARLO FELICE - 50 Cent. 1830 To. | RR | AR | BB+/q.SPL | 160 |
| 301 | CARLO FELICE - 25 Centesimi 1829 - Torino - Pagani 123. | RR | AR | BB+ | 80 |





298



299



300



301



302



304



305



310



306



307



308

(Monete Decimali)

| | | Rarità | Metallo | Conservaz. | partenza in euro |
|-----|--|--------|---------|-------------|---------------------|
| 302 | CARLO FELICE.5 Centesimi 1826. | R | Ae | BB+ | 30 |
| 303 | CARLO FELICE. Centesimo 1826. | | Ae | BB+ | 30 |
| 304 | CARLO FELICE - 1 Cent. 1826 TO - L in losanga.rame rosso | | Ae | q.FDC | 80 |
| 305 | CARLO ALBERTO (1831-1849)100 Lire 1835 TO. | | AU | q.SPL/q.FDC | 1.600 |
| 306 | CARLO ALBERTO - 50 Lire 1836 TO (386 pezzi conati). | RR | AU | BB+/q.SPL | 2.500 |



311



309

312



(Monete Decimali)

| | | Rarità | Metallo | Conservaz. | partenza in euro |
|-----|---|--------|---------|------------|---------------------|
| 307 | CARLO ALBERTO - 20 Lire 1833 TO. | | AU | SPL/q.FDC | 280 |
| 308 | CARLO ALBERTO - 20 Lire 1849 GE. | | AU | BB+/q.SPL | 260 |
| 309 | CARLO ALBERTO - 10 Lire 1833 GE - Sigillata Foglino. | RR | AU | BB+ | 1.100 |
| 310 | CARLO ALBERTO - 5 Lire 1842 - Colpettini. | | AR | BB+ | 60 |
| 311 | CARLO ALBERTO - 5 Lire 1844 GE - (magnifico esemplare). | | AR | q.FDC/FDC | 450 |
| 312 | CARLO ALBERTO - 50 Centesimi 1833 - Pagani 317. | R | AR | MB/q.BB | 100 |
| 313 | CARLO ALBERTO - 25 centesimi 1833 Torino - Pagani 332. | R | AR | q.SPL | 100 |
| 314 | VITTORIO EMANUELE II (1849-1861) - 10 Lire 1857. | R | AU | q.BB/BB+ | 700 |
| 315 | VITTORIO EMANUELE II - 10 Lire 1860 Bologna - Sigillata Erpini. | RR | AU | BB | 5.000 |

Regno d'Italia

| | | | | |
|-----|---|----|-----------|-----|
| 316 | VITTORIO EMANUELE II (1861-1878) - 5 Lire 1863. | AU | SPL | 280 |
| 317 | VITTORIO EMANUELE II - 5 Lire 1864 Na. | AR | BB+/q.SPL | 80 |



(Monete Decimali)

| | | Rarità | Metallo | Conservaz. | partenza in euro |
|-----|---|--------|---------|------------|---------------------|
| 318 | VITTORIO EMANUELE II - 5 Lire 1865 Na. | R | AR | BB+/q.SPL | 70 |
| 319 | VITTORIO EMANUELE II - 5 Lire 1865 - Torino - Pagani 487. | R | AR | BB+ | 60 |
| 320 | VITTORIO EMANUELE II - 5 Lire 1865 To. | R | AR | BB | 50 |
| 321 | VITTORIO EMANUELE II - 5 Lire 1869 Milano - Pagani 489. | | AR | BB+/q.SPL | 40 |
| 322 | VITTORIO EMANUELE II - 5 Lire 1877. | R | AR | q.FDC | 70 |
| 323 | VITTORIO EMANUELE II - 5 Lire 1876. | R | AR | SPL+ | 40 |
| 324 | VITTORIO EMANUELE II - 5 Lire 1877 - con errore sul bordo: FER* periziata MONTENEGRO. | RRRR | AR | SPL | 1.500 |





(Monete Decimali)

| | | Rarità | Metallo | Conservaz. | partenza in euro |
|-----|---|--------|---------|------------|---------------------|
| 325 | VITTORIO EMANUELE II - 5 Lire 1878 - R - Pagani 589. | NC | AR | BB+/q.SPL | 40 |
| 326 | VITTORIO EMANUELE II - 2 Lire 1863 stemma - Napoli - Pagani 506. | | AR | q.SPL | 30 |
| 327 | VITTORIO EMANUELE II - 20 Cent. 1863 valore Mi. | | AR | FDC | 60 |
| 328 | VITTORIO EMANUELE II - 20 Centesimi 1863 MI - Valore - Pagani 535. | | AR | q.SPL | 25 |
| 329 | VITTORIO EMANUELE II - Lotto di 4 monete da 5 Lire - Milano: 1870, 1871, 1872, 1873 - Da esaminare. | | AR | BB+/q.SPL | 110 |
| 330 | VITTORIO EMANUELE II - Lotto di 3 monete da 5 Lire: 1872 2 1875 Mi; 1876 R. - Da esaminare. | | AR | BB/q.SPL | 90 |
| 331 | UMBERTO I (1878-1900) - 100 Lire 1883. | R | AU | SPL/FDC | 4.600 |
| 332 | UMBERTO I - 5 Lire 1879 - Pagani 590. | | AR | BB+/q.SPL | 70 |
| 333 | UMBERTO I - 5 Lire 1879. | | AR | BB+/q.SPL | 60 |
| 334 | UMBERTO I - 5 Lire 1879 - Pagani 590. | | AR | BB | 40 |
| 335 | UMBERTO I - 5 Lire 1879 - Pagani 590. | | AR | BB+ | 40 |

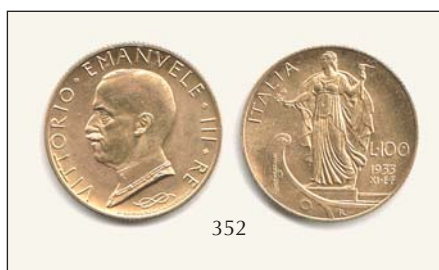

(Monete Decimali)

- 336 UMBERTO I - 2 Lire 1885 - pagani 595.
 337 UMBERTO I - 2 Lire 1887.
 338 UMBERTO I. 2 Lire 1898 - pagani 599.
 339 UMBERTO I - 10 Cent. 1893 Birmingham. rame rosso
 340 UMBERTO I - 10 Centesimi 1894 Birm. - Pagani 616.
 341 UMBERTO I - Tallero per l'Eritrea 1891 - Impercettibile segnetto al ciglio posteriore del bordo ore 6, altrimenti q.FDC/FDC.
 342 UMBERTO I - Tallero per l'Eritrea 1896.
 343 UMBERTO I - Tallero per l'Eritrea 1896.
 344 UMBERTO I - 50 Cent. 1870 per l'Eritrea.
 345 UMBERTO I - Lotto di 6 monete da 2 Lire: 1881, '82, '83, '84, '87, '97 e 2 monete da 1 Lire 1886 e 1900 - Totale 8 monete - Da esaminare.
 346 UMBERTO I - 20 Cent. 1894 KB. (SPL+) e 2 Lire 1881 (BB+/q.SPL) - Totale 2 monete.

| Rarità | Metallo | Conservaz. | partenza in euro |
|--------|---------|------------|---------------------|
| R | AR | q.SPL | 90 |
| | AR | q.DFC/FDC | 100 |
| | AR | MB+ | 40 |
| | Ae | FDC | 30 |
| | Ni | SPL | 10 |
| | AR | SPL+ | 800 |
| | AR | q.SPL | 400 |
| | AR | BB+ | 300 |
| | AR | BB | 50 |
| | AR | BB | 70 |
| | Ni/AR | | 45 |



(Monete Decimali)

| | | Rarità | Metallo | Conservaz. | partenza in euro |
|-----|---|--------|---------|------------|---------------------|
| 347 | VITTORIO EMANUELE III (1900-1943) - 100 Lire 1923. | | AU | q.SPL | 1.900 |
| 348 | VITTORIO EMANUELE III - 100 Lire 1931/IX. | | AU | FDC | 530 |
| 349 | VITTORIO EMANUELE III - 100 Lire 1932 - A. X "Italia su prora" - Pagani 648. | R | AU | SPL+ | 600 |
| 350 | VITTORIO EMANUELE III - 100 Lire 1933 / XI. | | AU | q.FDC /FDC | 750 |
| 351 | VITTORIO EMANUELE III - 100 Lire 1933 A. XI "Italia su prora" - Pagani 649. | | AU | SPL++ | 650 |
| 352 | VITTORIO EMANUELE III - 100 Lire 1933 - A.XI "Italia su prora" - Pagani 649. | | AU | SPL+ | 620 |
| 353 | VITTORIO EMANUELE III - 100 Lire 1933 A. XI - "Italia su prora" - Pagani 649. | | AU | SPL | 600 |
| 354 | VITTORIO EMANUELE III - 100 Lire 1933 A. XI "Italia su prora" - Pagani 649. | | AU | q.SPL | 580 |
| 355 | VITTORIO EMANUELE III - 100 Lire 1933 - A. XI "Italia su prora" - Pagani 649. | R | AU | q.SPL | 550 |
| 356 | VITTORIO EMANUELE III - 50 Lire "Aratrice" 1912 - Sigillata Raponi. | R | AU | SPL/FDC | 1.700 |
| 357 | VITTORIO EMANUELE III - 50 Lire 1931/X. | R | AU | FDC | 550 |
| 358 | VITTORIO EMANUELE III - 50 Lire 1931/X. | R | AU | q.FDC/FDC | 350 |
| 359 | VITTORIO EMANUELE III - Prova / progetto del 20 Lire 1903 (Johnson inc). | RR | Ae | FDC | 350 |





(Monete Decimali)

| | | Rarità | Metallo | Conservaz. | partenza in euro |
|-----|---|--------|---------|------------|---------------------|
| 360 | VITTORIO EMANUELE III - 20 Lire 1923 "Fascetto". | | AU | q.SPL/SPL | 750 |
| 361 | VITTORIO EMANUELE III - 20 Lire 1927 - Littore - Sigillata Memoli. | | AR | BB | 120 |
| 362 | VITTORIO EMANUELE III - 20 Lire 1927 - Littore. | | AR | BB | 100 |
| 363 | VITTORIO EMANUELE III - 20 Lire - Elmetto. | | AR | FDC | 300 |
| 364 | VITTORIO EMANUELE III - 20 Lire - Elmetto - Minimo ed insignificante segnetto sulla A di Italia, altrimenti FDC. | | AR | SPL+ | 280 |
| 365 | VITTORIO EMANUELE III - 20 Lire 1936 A. XIV - Pagani 681. | | AR | q.SPL | 650 |
| 366 | VITTORIO EMANUELE III - 10 Lire 1927 "Biga" - Pagani 692. | | AR | SPL/FDC | 40 |
| 367 | VITTORIO EMANUELE III - 10 Lire 1927 (1 rosetta). | | AR | SPL | 30 |
| 368 | VITTORIO EMANUELE III - 10 Lire 1930. | R | AR | q.SPL/SPL+ | 120 |
| 369 | VITTORIO EMANUELE III - 10 Lire 1936. | | AR | FDC | 70 |
| 370 | VITTORIO EMANUELE III - 10 Lire 1936 "Prora" - 2 monete - Pagani 700. | | AR | q.SPL | 90 |



(Monete Decimali)

| | | Rarità | Metallo | Conservaz. | partenza in euro |
|-----|--|--------|---------|------------|---------------------|
| 371 | VITTORIO EMANUELE III - 5 Lire 1911. | | AR | SPL/q.FDC | 570 |
| 372 | VITTORIO EMANUELE III - 5 Lire 1936 - A. XIV - 2 esemplari - Pagani 719. | | AR | q.FDC | 120 |
| 373 | VITTORIO EMANUELE III - 5 Lire 1937 A.XV - 2 esemplari - Pagani 720. | | AR | q.FDC | 120 |
| 374 | VITTORIO EMANUELE III - 5 Lire 1937 "Famiglia". | | AR | q.FDC | 70 |
| 375 | VITTORIO EMANUELE III - 2 Lire 1901 - Sigillata Olivari. | RR | AR | BB+/q.SPL | 1.300 |
| 376 | VITTORIO EMANUELE III 2 - Lire 1902. | | AR | BB/q.SPL | 80 |
| 377 | VITTORIO EMANUELE III - 2 Lire 1903 - Sigillata Olivari. | RRR | AR | q.BB/BB+ | 1.300 |
| 378 | VITTORIO EMANUELE III - 2 Lire 1905. | | AR | q.SPL/SPL | 75 |
| 379 | VITTORIO EMANUELE III - 2 Lire 1907. | | AR | q.SPL/SPL | 70 |
| 380 | VITTORIO EMANUELE III - 2 Lire 1910. | R | AR | BB/BB+ | 50 |
| 381 | VITTORIO EMANUELE III - 2 Lire 1911. | | AR | MB | 120 |



E' possibile seguire la battitura dell'asta in diretta dal computer o dal tablet di casa e rilanciare con un solo click. Per poter utilizzare questa nuova funzionalità dovete registrarvi sul nostro sito

www.ghiglione.it



382



383



384



385



386



387



388



389



390



391

(Monete Decimali)

| Rarità | Metallo | Conservaz. | partenza in euro |
|--------|---------|------------|---------------------|
| | AR | BB | 30 |
| | Ni | FDC | 80 |
| | Ae | q.FDC | 70 |
| | Ac | FDC | 190 |
| | Ac | q.FDC | 120 |
| | AR | FDC | 130 |
| | AR | FDC | 120 |
| | AR | FDC | 75 |
| | AR | q.FDC | 35 |



392



393



394



(Monete Decimali)

| | | Rarità | Metallo | Conservaz. | partenza in euro |
|-----|---|--------|---------|------------|---------------------|
| 391 | VITTORIO EMANUELE III - Lira 1913. | | AR | FDC | 30 |
| 392 | VITTORIO EMANUELE III - Buono da 1 Lira 1923. | | Ni | FDC | 50 |
| 393 | VITTORIO EMANUELE III - Buono da 1 Lira 1924. | | Ni | FDC | 40 |
| 394 | VITTORIO EMANUELE III - Lira 1943. | R | Ac | SPL | 50 |
| 395 | VITTORIO EMANUELE III - 50 Cent. 1936. | R | Ni | BB+/q.SPL | 45 |
| 396 | VITTORIO EMANUELE III - 50 Cent. 1943. | | Ac | FDC | 75 |
| 397 | VITTORIO EMANUELE III - 25 Cent. 1902. | | Ni | FDC | 80 |
| 398 | VITTORIO EMANUELE III - 25 Centesimi 1902 - Pagani 769. | NC | ni | BB | 30 |
| 399 | VITTORIO EMANUELE III - 25 Cent. 1903. | | Ni | SPL/FDC | 60 |
| 400 | VITTORIO EMANUELE III - 20 Cent. 1918 con evidente ribattitura sul Nichelino. | R | Ni | SPL | 40 |
| 401 | VITTORIO EMANUELE III - 20 Centesimi 1918 "esagono" - Pagani 850. | | Ni | q.SPL | 20 |
| 402 | VITTORIO EMANUELE III - 20 Cent. "Libertà librata" 1920. | | Ni | FDC | 25 |
| 403 | VITTORIO EMANUELE III - Progetto del 10 Cent. 1903 - Johnson inc. | RR | Ae | SPL | 300 |
| 404 | VITTORIO EMANUELE III - 10 Cent. 1911. Rame rosso | | Ae | FDC | 25 |
| 405 | VITTORIO EMANUELE III - 10 Cent. 1919 - Ape. | RR | Ae | q.FDC | 100 |
| 406 | VITTORIO EMANUELE III - 2 Cent. 1907. | RR | Ae | BB+/q.SPL | 170 |



406



407



408



409



410



411



412



413



414

(Monete Decimali)

| | | Rarità | Metallo | Conservaz. | partenza in euro |
|-----|---|--------|---------|------------|---------------------|
| 407 | VITTORIO EMANUELE III - 2 Cent. 1908 - "Italia su prora". | | Ae | BB | 40 |
| 408 | VITTORIO EMANUELE III - Centesimo 1902 - tracce di ramatura di zecca - Pagani 928. | RRR | Ae | BB+/SPL | 700 |
| 409 | VITTORIO EMANUELE III - Tallero Eritreo 1918. | | AR | BB/SPL | 200 |
| 410 | COLONIE ITALIANE - Maria Teresa - Riconio del Tallero 1780 di probabile emissione della zecca di Roma per la Colonia Eritrea. | | AR | q.FDC | 20 |
| 411 | VITTORIO EMANUELE III - Rupia 1912. | | AR | SPL+/FDC | 230 |
| 412 | VITTORIO EMANUELE III - Somalia Italiana (1909-1925) - Rupia 1912 - Pagani 959. | R | AR | SPL | 120 |
| 413 | VITTORIO EMANUELE III - Rupia 1919. | | AR | SPL | 140 |
| 414 | VITTORIO EMANUELE III - 1/2 Rupia 1910 - Patina riposata di antica collezione. | | AR | FDC | 280 |
| 415 | VITTORIO EMANUELE III - 1/2 Rupia 1910. | | AR | BB+ | 70 |
| 416 | VITTORIO EMANUELE III - ¼ Rupia 1910. | | AR | BB+ | 50 |
| 417 | VITTORIO EMANUELE III - Somalia Italiana (1909-1925) - Besa 1909 - Pagani 985. | | Ac | BB | 20 |
| 418 | VITTORIO EMANUELE III - Albania - Occupazione - 10 Lek 1939 - Pagani 991. | | AR | SPL | 50 |



(Monete Decimali)

- 419 VITTORIO EMANUELE III - Albania - Occupazione - 5 Lek 1939.
 420 VITTORIO EMANUELE III - Albania - Occupazione - 5 Lek 1939 - Pagani 992.
 421 VITTORIO EMANUELE III - Lotto di 4 monete: 2 Lire 1917; 10 Lire (biga) 1927 (2), 1929 - Da esaminare.
 422 VITTORIO EMANUELE III - 10 lire 1936 A. XIV - 5 esemplari - Pagani 700.
 423 VITTORIO EMANUELE III - 5 Lire 1937 A. XV - 6 esemplari - Pagani 720.
 424 VITTORIO EMANUELE III - Serie di 5 monete da 5 Lire (aquilotto) 1926/1930 - Da esaminare.
 425 VITTORIO EMANUELE III - 2 Lire - Lotto di 6 monete - Quadriga veloce e briosa - Da esaminare.
 426 VITTORIO EMANUELE III - Lotto di 3 monete da 2 Lire 1914, 1915, 1916.
 427 VITTORIO EMANUELE III - Serie da 1 Lira 1915-16-17 - Il 1916 è FDC, gli altri SPL.
 428 VITTORIO EMANUELE III - Lira "Aquila sabauda" - Serie completa di 5 valori dal 1901 al 1907 - Da esaminare - Pagani 763/767.
 429 VITTORIO EMANUELE III - Lotto di 4 monete: Lira 1917; 5 Lire 1927 / '28 / '29 - Da esaminare.
 430 AFIS - Somalia - 1 Somalo, 5 e 1 Centesimo - Montenegro 2, 8, 10.

| Rarità | Metallo | Conservaz. | partenza in euro |
|--------|---------|------------|---------------------|
| | Ac | FDC | 20 |
| | AR | SPL | 20 |
| | AR | BB/SPL | 70 |
| | AR | SPL/q.FDC | 150 |
| | AR | q.FDC | 100 |
| | AR | SPL | 40 |
| | AR | BB/q.FDC | 90 |
| | AR | SPL | 40 |
| | AR | SPL/FDC | 90 |
| | AR | q.SPL/SPL | 650 |
| | AR | q.SPL/SPL | 30 |
| | AR/Ae | SPL/FDC | 40 |



Repubblica Italiana/San Marino/Vaticano

- 431 REPUBBLICA ITALIANA - 50 Lire 1958.
 432 REPUBBLICA ITALIANA - 5 Lire 1956.
 433 REPUBBLICA ITALIANA - 2 Lire 1950.
 434 REPUBBLICA ITALIANA serie annuale 1970 - 9 valori (2 serie).

| | | | |
|---|----|----------|----|
| | Ac | BB | 30 |
| R | Al | BB/q.SPL | 35 |
| | Ac | FDC | 15 |
| | | FDC | 15 |



E' possibile seguire la battitura dell'asta in diretta dal computer o dal tablet di casa e rilanciare con un solo click. Per poter utilizzare questa nuova funzionalità dovete registrarvi sul nostro sito

www.ghiglione.it



(Monete Decimali)

| | | Rarità | Metallo | Conservaz. | partenza in euro |
|-----|---|--------|---------|------------|---------------------|
| 435 | SAN MARINO - 10.000 Lire - 50mo Ferrari - Proof non in confezione. | | AR | FS | 30 |
| 436 | SAN MARINO - 20 Lire 1932 e 1933 (2 monete) - Pagani 343, 344. | | AR | SPL | 100 |
| 437 | SAN MARINO - 20 Lire 1937 - 2500 pezzi conati. | R | AR | SPL | 100 |
| 438 | SAN MARINO - Lira 1906. | | AR | FDC | 50 |
| 439 | SAN MARINO - 10 Centesimi 1937 - Rame rosso - Pagani 376. | | Ae | FDC | 10 |
| 440 | CITTA' DEL VATICANO - Pio XII - 100 Lire 1948. | R | AU | FDC | 500 |
| 441 | CITTA' DEL VATICANO - Sede vacante 1939 - Due valori da 10 e 5 Lire. | | AR | FDC | 60 |
| 442 | CITTA' DEL VATICANO - Serie in Euro 2004 con medaglia - In confezione completa originale. | R | | | 250 |

MONETE ESTERE

| | | | | | |
|-----|---|----|-------|-----------|-------|
| 443 | ALBANIA - Zog (1912-1939) - 100 Fr. 1927 - Sigillata Olivari. | RR | AU | SPL+/FDC | 2.500 |
| 444 | ALBANIA - Zog (1912-1939) - 2 Fr. 1937. | | AR | q.SPL/SPL | 30 |
| 445 | ARGENTINA - Repubblica - Dos Reales 1853 - Prov. de Buenos Aires. | | Ae | BB | 10 |
| 446 | AUSTRALIA 30 Dollars 1992 "KooKaburra" - peso 1000g 999% - K.M. 181. | | AR | FS | 550 |
| 447 | AUSTRIA - Salisburgo - Max Gandolph (1668-1687) - Tallero 1668 - Conservazione eccezionale. | | AR | FDC | 380 |
| 448 | AUSTRIA - Ferdinando I (1835-1848) - 5 Kreuzer 1840 - Zecca C - Fondi lucenti. | | MIst. | FDC | 50 |
| 449 | AUSTRIA - Rivoluzione 1848-49 - 6 Kreuzer 1848 A. | | MIst. | SPL | 40 |
| 450 | AUSTRIA - Francesco Giuseppe - 6 Kreuzer 1849 A - Fondi lucenti. | | MIst. | FDC | 50 |
| 451 | BARBADOS - Serie 1974 - 6 valori di cui 3 in Argento - Da esaminare. | | Ae/AR | FS | 40 |
| 452 | BELGIO - Leopoldo II - 5 Fr. 1873. | | AR | SPL | 25 |





445



447



448



449



450



452



454

(Monete Estere)

| | | Rarità | Metallo | Conservaz. | partenza in euro |
|-----|---|--------|---------|------------|---------------------|
| 453 | BRASILE - 40 Reis 1796 con CMK. | | Ae | BB | 20 |
| 454 | CANADA - Dollaro 1939. | | AR | SPL+ | 25 |
| 455 | CANADA - Dollaro 1976. | | AR | FS | 25 |
| 456 | CANADA - Dollari 1985 - Centenario istituzione Parchi Nazionali - Confez. Originale. | | AR | FS | 25 |
| 457 | CANADA - 5 Dollari 1994 - Foglia d'acero. | | AR | FDC | 25 |
| 458 | CUBA - Peso 1933. | NC | AR | BB+/q.SPL | 35 |
| 459 | FRANCIA Provenza - Roberto d'Angiò (1309-1343) - Gigliato; D/ Il re assiso con scettro e globo crucigero; R/ Croce fogliata accantonata da 4 gigli - Duplessy 1646. | | AR | BB+/q.SPL | 70 |



455



456



(Monete Estere)

| | | Rarità | Metallo | Conservaz. | partenza in euro |
|-----|--|--------|---------|------------|---------------------|
| 460 | FRANCIA - Ludovico XI (1461-1483) - Bianco. | | AR | BB+ | 50 |
| 461 | FRANCIA - Luigi XV - Ecu 1763. | R | AR | BB/BB+ | 140 |
| 462 | FRANCIA Lotto di 2 monete da 6 Livres (Ecu): 1726 Bordeaux e 1769 Bayonne - Ciani 2117,2122. | | AR | MB/BB | 100 |
| 463 | FRANCIA - Luigi XVI (1645-1715) - 10 Sols - Aix en Provence. | R | AR | q.SPL | 50 |
| 464 | FRANCIA - Napoleone (1804-1814)- 40 Fr. 1812 A. | | AU | BB/BB+ | 480 |
| 465 | FRANCIA - Napoleone - 5 Fr. 1811 M (Toulouse). | | AR | BB | 60 |
| 466 | FRANCIA - Napoleone I - 5 Francs 1812 - Lille - KM 694. | NC | AR | BB+ | 40 |
| 467 | FRANCIA - Luigi Filippo - 20 Fr 1836 A. | R | AR | SPL | 270 |
| 468 | FRANCIA - 5 Fr. 1875 Parigi. | | AR | SPL | 25 |
| 469 | FRANCIA - 2 Fr. 1909 - KM 845.1. | R | AR | SPL+ | 25 |





(Monete Estere)

| | | Rarità | Metallo | Conservaz. | partenza in euro |
|-----|---|--------|---------|------------|---------------------|
| 470 | FRANCIA - Terza Repubblica - 10 Centesimi 1918. | | Ac | q.FDC | 10 |
| 471 | FRANCIA - 50 Fr. 1978. | | AR | FDC | 25 |
| 472 | GERMANIA - Città libera di Amburgo - 5 M 1907. | | AR | SPL | 70 |
| 473 | GERMANIA - Baden - 5 Fr. 1875. | RR | AR | BB+ | 80 |
| 474 | GERMANIA - Baden - 5 Marchi 1906 - KM 277. | R | AR | q.FDC | 150 |
| 475 | GERMANIA - Baviera - Massimiliano Giuseppe I (1806-1825) - Tallero 1818 - Costituzione Bavarese - K.M. 708. | | AR | SPL | 170 |
| 476 | GERMANIA - Baviera - Ludwig I - Tallero 1828. | | AR | BB/q.SPL | 60 |
| 477 | GERMANIA - Federico III Elettore - Brandeburgo - 2/3 di Tallero 1689. | RR | AR | BB | 100 |





(Monete Estere)

| | | Rarità | Metallo | Conservaz. | partenza in euro |
|-----|--|--------|---------|------------|---------------------|
| 478 | GERMANIA - Francoforte città libera - Tallero 1859. | | AR | FDC | 90 |
| 479 | GERMANIA - Sassonia — Anton — 1 Mark 1832. | | AR | SPL/FDC | 120 |
| 480 | GERMANIA - Württemberg - 3 Marchi 1909 - KM 635. | | AR | SPL+ | 50 |
| 481 | GERMANIA - Würzburg - Anselm Franz (1746-1748) - Grosso 1746 - KM 317. | | AR | q.SPL | 60 |
| 482 | GERMANIA - Guglielmo II - 2 Marchi 1913 per il centenario della Vittoria di Dresda contro Napoleone. | | AR | q.FDC | 30 |
| 483 | GRAN BRETAGNA - Giorgio III (1760-1820) - 6 Pence a 787 - Seaby 3479. | | AR | q.FDC/FDC | 70 |
| 484 | GRAN BRETAGNA - Carlo II (1660-1685) - 3 Pence 1679 - Seaby 3386. | | AR | q.SPL | 50 |
| 485 | INDIA - Impero Mogul (1526-1858) - Rupia. | | AR | SPL | 40 |
| 486 | INDIA - 1973 Rupia - gr 30. | | AR | FS | 30 |
| 487 | MALTA - Emmanuel de Rohan - 2 Scudi 1796. | R | AR | q.SPL/SPL | 250 |





(Monete Estere)

| | | Rarità | Metallo | Conservaz. | partenza in euro |
|-----|--|--------|---------|------------|---------------------|
| 488 | MALTA - Emmanuel Pinto (1741-1768) - 4 Tari' 1768. | R | AR | BB+/q.SPL | 160 |
| 489 | MALTA - Repubblica - 2 Sterline 1973. | | AR | FDC | 25 |
| 490 | MALTA Serie annuale in euro anno 2008. | | | FDC | 10 |
| 491 | MESSICO - Carlo IV - 8 Reales 1806 - Sigla TH. | | AR | q.SPL/SPL | 70 |
| 492 | MESSICO - Ferdinando VII - 8 Reales 1820. | | AR | BB/q.SPL | 40 |
| 493 | MESSICO - Repubblica Messicana - Peso 1871. | | AR | FDC | 30 |
| 494 | MESSICO - Repubblica Messicana - Peso 1901 - Sigle MO AM - KM 409.2. | | AR | FDC | 40 |
| 495 | MESSICO - Pesos 1922. | | AR | q.SPL | 20 |
| 496 | MESSICO - Dieci Pesos 1960 - 150mo indipendenza. | | AR | FDC | 25 |



494



495



496



497



498



499



500



501

(Monete Estere)

| | | Rarità | Metallo | Conservaz. | partenza in euro |
|-----|---|--------|---------|------------|---------------------|
| 497 | MESSICO - 100 Pesos 1978. | | AR | FDC | 25 |
| 498 | MESSICO - Centenario della zecca 1979 - Onzia 1979. | | AR | FDC | 30 |
| 499 | MESSICO - Mondiali calcio 1986 - 2 Once. | | AR | FDC | 40 |
| 500 | MESSICO - Onzia 1987. | | AR | FS | 30 |
| 501 | MESSICO - Emiliano Zapata - 1991 Onzia. | | AR | FS | 35 |
| 502 | MESSICO - Doppia Onzia 1999. | | AR | FDC | 40 |
| 503 | MESSICO - 5 Once 2000 in argento puro - In aggiunta 5 Kr. 1908 - Totale 2 monete. | | AR | FDC | 60 |
| 504 | GRECIA - Giovanni Kapodistrias presidente (1827-1831) - K.M. 12. | R | Ae | MB/BB | 70 |



(Monete Estere)

| | | Rarità | Metallo | Conservaz. | partenza in euro |
|-----|---|--------|---------|------------|---------------------|
| 505 | OLANDA - Deventer - Assedio 1578 - 1 Stuiver: D/ Aquila; R/ *S*I* e contromarca (aquila) - Mailliet XXXVII, 10. | RR | Ae | BB | 130 |
| 506 | OLANDA - Deventer - Città imperiale - 28 Stuvier (16)85 - Imitazione di Emden - Gamberini 946 | | Mist | MB | 30 |
| 507 | PAESI BASSI - Ducato 1731. | R | AU | q.SPL/BB | 270 |
| 508 | PAESI BASSI - Guglielmo II - Ducato 1841 (Lily). | | AU | FDC | 260 |
| 509 | PAESI BASSI - Fiandre - Filippo II - Testone 1565. | R | AR | q.SPL/BB+ | 100 |
| 510 | PALESTINA - 50 Mils 1927 - KM 6. | | AR | SPL | 20 |
| 511 | PANAMA - Repubblica - 20 Balboas 1974 - In confezione originale. | | AR | Proof | 100 |
| 512 | PANAMA 20 Balboas "Bolivar" 1974 in conf. zecca 129,59g. - 925 % - K.M. 31. | | AR | FS | 50 |
| 513 | PANAMA - Repubblica - Giochi Centro Americani - Balboas 1970. | | AR | FDC | 25 |





(Monete Estere)

| Rarità | Metallo | Conservaz. | partenza in euro |
|--------|----------|-------------|---------------------|
| | Ae/AR/Ni | FS | 40 |
| | AR | FDC | 30 |
| | Ae | BB | 20 |
| | AR | FDC | 60 |
| | AR | FDC | 50 |
| | Ae | SPL | 40 |
| | Ae | q.SPL | 30 |
| R | AR | BB | 50 |
| | AU | q.SPL/q.FDC | 320 |
| | AU | FDC | 350 |
| | AR | BB/q.SPL | 35 |
| | AR | BB/q.SPL | 35 |
| | AR | SPL+/FDC | 80 |
| | Ae | q.SPL | 25 |
| | AU | FDC | 550 |

- 514 PAPUA Serie 1975 di 8 valori (ogniuno con scheda con francobollo) - (2 valori sono d'argento).
- 515 PERU' - 150mo della Battaglia di Ayacucho - 400 Soles 1976.
- 516 PORTOGALLO Joao V (1706-1750) - 3 Reis 1714: D/*J*V*coronato; R/valore entro corona - K.M.190.
- 517 RUSSIA - Nicola I 20 Copechi 1855 - Conservazione eccezionale con fondi a specchio.
- 518 RUSSIA - Alessandro II - 15 Copechi 1868 - Fondi a specchio.
- 519 RUSSIA - Alessandro II - 5 Copechi 1869.
- 520 RUSSIA - Alessandro II - 2 Copechi 1856.
- 521 RUSSIA - Alessandro III - 1892 Rublo.
- 522 RUSSIA - Nicola II - 5 Rubli 1898.
- 523 RUSSIA - Nicola II - 5 Rubli 1901.
- 524 RUSSIA - Nicola II - Rublo 1898.
- 525 RUSSIA - Nicola II - 1/2 Rublo 1895.
- 526 RUSSIA - Nicola II - 1/2 Rublo 1913 - Y 58.2.
- 527 RUSSIA - Nicola II - 3 Copechi 1911.
- 528 SPAGNA - Isabella (1833-1868) - 100 Reales - Zecca Madrid 1862.



(Monete Estere)

| | | Rarità | Metallo | Conservaz. | partenza in euro |
|-----|--|--------|---------|------------|---------------------|
| 529 | SPAGNA - Alfonso XIII - 5 Pesetas 1899. | | AR | SPL+/FDC | 50 |
| 530 | SPAGNA - Alfonso XIII - 2 Pesetas 1905. | | AR | SPL/FDC | 35 |
| 531 | SVIZZERA - Ginevra - Monetazione di necessità (guerra contro C. Emanuele di Savoia) - XII Sols 1590; D/ Sole in quartato da stemma civico; R/ P*XII* / *SOLS* / POVR LES / SOLDATS*DE / GENEVE / *1590* - Maill. XLI, 1. | RR | Ae | BB | 120 |
| 532 | SVIZZERA - Cantone di Graubunden - 5 Batz 1820. | R | AR | SPL/FDC | 150 |
| 533 | SVIZZERA - 5Fr. 1936 - Pro Patria. | | AR | q.FDC | 40 |
| 534 | SVIZZERA - 5 Fr 1941 - 700mo Costituzione della Confederazione. | | AR | FDC | 60 |
| 535 | SVIZZERA - 5 Fr 1948 - Costituzione. | | AR | q.FDC | 40 |
| 536 | SVIZZERA - 10 Rappen 1871 - Mistura piena argentatura. | | Ni | FDC | 70 |



E' possibile seguire la battitura dell'asta in diretta dal computer o dal tablet di casa e rilanciare con un solo click. Per poter utilizzare questa nuova funzionalità dovete registrarvi sul nostro sito

www.ghiglione.it



(Monete Estere)

| | | Rarità | Metallo | Conservaz. | partenza in euro |
|-----|---|--------|---------|------------|---------------------|
| 537 | TURCHIA 100 Piastre "standard" - 9 monete di anni diversi - da esaminare. | | AU | BB+/q.SPL | 2.000 |
| 538 | STATI UNITI - 5 Dollari 1891 - Zecca Carson City. | RR | AU | SPL+/q.FDC | 900 |
| 539 | STATI UNITI - Dollaro Morgan 1880 - Zecca Carson City. | RRR | AR | FDC | 500 |
| 540 | STATI UNITI - Dollaro Morgan 1881. | | AR | SPL+ | 30 |
| 541 | STATI UNITI - Dollaro Morgan 1881 "S". | | AR | FDC | 40 |
| 542 | STATI UNITI - Dollaro Morgan 1882 - Zecca Carson City. | RRR | AR | FDC | 350 |
| 543 | STATI UNITI - Dollar 1882 - Zecca "O" (New Orleans). | NC | AR | q.SPL/BB+ | 35 |
| 544 | STATI UNITI - Dollaro Morgan 1883 zecca Carson City. | RRR | AR | FDC | 350 |
| 545 | STATI UNITI - Dollaro Morgan 1883 "O". | | AR | FDC | 35 |
| 546 | STATI UNITI - Dollar 1884 zecca "O" New Orleans. | NC | AR | SPL+ | 40 |
| 547 | STATI UNITI - Dollaro Morgan 1884. | | AR | FDC | 40 |
| 548 | STATI UNITI - Dollar 1885. | | AR | BB+ | 25 |
| 549 | STATI UNITI - Dollaro Morgan 1889. | | AR | q.FDC/FDC | 35 |
| 550 | STATI UNITI - Dollaro Morgan 1890. | | AR | FDC | 35 |
| 551 | STATI UNITI - Dollar 1890. | | AR | BB | 20 |





540



541



543



545



546



547



548



549



550



551



552



553



554



555



556



557



558



559

(Monete Estere)

| | | Rarità | Metallo | Conservaz. | partenza in euro |
|-----|---|--------|---------|------------|---------------------|
| 552 | STATI UNITI - Dollaro Morgan 1896. | | AR | FDC | 40 |
| 553 | STATI UNITI - Dollaro Morgan 1904. | | AR | FDC/q.FDC | 35 |
| 554 | STATI UNITI - Dollaro Morgan 1921. | | AR | FDC | 35 |
| 555 | STATI UNITI - Dollaro 1921. | | AR | q.SPL | 30 |
| 556 | STATI UNITI - Oncia Walking 1986. | | AR | FDC | 30 |
| 557 | STATI UNITI - Oncia Walking 1987. | | AR | FDC | 30 |
| 558 | STATI UNITI - Dollaro 1987/1 Oz. fine silver. | | AR | FDC | 25 |



(Monete Estere)

| | | Rarità | Metallo | Conservaz. | partenza in euro |
|-----|--|--------|---------|------------|---------------------|
| 559 | STATI UNITI - Oncia Walking 1988. | | AR | FDC | 30 |
| 560 | STATI UNITI - Oncia Walkng 1990. | | AR | FDC | 30 |
| 561 | STATI UNITI - Oncia Walking 1993 - Patinata. | | AR | FDC | 30 |
| 562 | STATI UNITI - Oncia Walking 1995. | | AR | FDC | 30 |
| 563 | STATI UNITI - Oncia Walking 1997. | | AR | FDC | 30 |
| 564 | STATI UNITI - Oncia Walking 2001. | | AR | FDC | 30 |
| 565 | STATI UNITI - Dollar 2001/1 Oz. fine silver. | | AR | FDC | 25 |
| 566 | STATI UNITI - Oncia Walking 2006. | | AR | FDC | 30 |



(Monete Estere)

| | | Rarità | Metallo | Conservaz. | partenza in euro |
|-----|---|--------|---------|------------|---------------------|
| 567 | STATI UNITI - Oncia Walking 2015. | | AR | FDC | 30 |
| 568 | STATI UNITI - Oncia Walking 2020. | | AR | FDC | 30 |
| 569 | STATI UNITI - 1/2 Dollaro 1825 "Cappet Bust" - Conservazione eccezionale. | | AR | FDC | 900 |
| 570 | STATI UNITI - 1/2 Dollaro Colombo 1893. | | AR | q.SPL | 35 |
| 571 | STATI UNITI - 1/4 di Dollaro Morgan 1900. | | AR | q.FDC | 260 |

MONETE CLASSICHE

Monete Romane

| | | | | | |
|-----|--|---|----|---------|-----|
| 572 | GALLIA Massalia (III - IV sec.a.C.) - Obolo: D/ Testa di Apollo a s.; R/ Ruota a 4 raggi in quartata da M-A. - Peso 0,7g. - Sear 72. | | AR | MB/q.BB | 50 |
| 573 | TARANTO (IV sec. a.C.) - Didramma; D/ Figura maschile stante davanti a cavallo con cavaliere; R/ Taras su delfino a d., sotto, elefante - Peso 6,2 g. - Garrucci XCVIII/7. | R | AR | MB | 70 |
| 574 | TARANTO - (IV SEC. Ac) - Obolo; D/ e R/ Vaso attico ansato - g. 0,5. | | AR | MB/BB | 50 |
| 575 | GRECIA - Apollonia Pontica - Dracma; D/ Gorgonia; R/ Ancora ed aragosta. | R | AR | BB | 80 |
| 576 | ARGOLIDE - Dracma; D/ Cane; R/ Grande A. | | AR | BB+ | 70 |
| 577 | GRECIA Corinto (350-307 a. C.) - Stater - peso 8,7g. - D/ Pegaso in volo a s.; R/Testa elmata di Atena a s., dietro, volto di Helios - SNG SWE 1585. | | AR | BB | 100 |
| 578 | TRACIA - Lisimaco (305-281 a.C.) - Dracma - Zecca Magnesia al Meandre. | | AR | SPL | 100 |
| 579 | ROMA Repubblica - serie unciale (dal 217a. C.) - Semisse: D/Testa laur. di Giove a d.; R/ prua di nave a d., sopra, S. | | Ae | MB | 20 |
| 580 | REPUBBLICA ROMANA (dopo il 211 a. C.) - Triente anonimo sestantale: D/ Testa elmata di Minerva a d., sopra, 4 bisanti; R/Prua di nave, sotto, valore - Crawford 56/4. | | Ae | BB/MB | 30 |
| 581 | CALPURNIA - Calpurnius Piso Frugi - Denario - Fondi lucenti - Seaby 8. | | AR | q.FDC | 120 |





(Monete Classiche)

- 582 CALPURNIA -L.Calpurmius Piso Frugi (90a.C.) - Asse; D/Giano bifronte; R/Prova di nave, sopra: I. Piso, sotto: FRVGI - Crawford 340/4.
- 583 CAECILIA - Cecilius Metellus Iadematius - Denario - Cohen 256/1.
- 584 CORNELIA - 87 a.C. - Quinario.
- 585 CREPUSIA - Denario - Fondi lucenti - Seaby 1.
- 586 EGNATULEIA (100-97 a.C.) - Quinario.
- 587 FLAMINIA - Denario.
- 588 FONTEIA (Man. Fonteius) 85 a . C. - Denario: D/ Testa laur. di Apollo a. d.; R/Cupido su capra - Crawford 353/1a.
- 589 FONTEIA - Denario D/ Giano; R/ Galea.

| Rarità | Metallo | Conservaz. | partenza in euro |
|--------|---------|------------|---------------------|
| R | Ae | q.BB | 40 |
| | AR | B+ | 80 |
| | AR | BB+ | 60 |
| | AR | q.FDC | 120 |
| | AR | BB | 50 |
| | AR | BB | 40 |
| | AR | q.BB | 90 |
| | AR | BB+ | 60 |



(Monete Classiche)

- 590 FURIA - Denario - Seaby 18.
 591 IULIA - Denario - Seaby 1.
 592 LICINIA - P. Licinius Nerva (113-112 a.C.) - Denario (ribattuto): D/Busto elmato di Roma con scudo e lancia, sopra, crescente lunare; R/negativo del D/ - Babelon 7.
 593 MAMILIA - Denario - Seaby 2.
 594 NAEVIA - Caius Naevius Balbus - Denario - Seaby 6.
 595 PORCIA - Marco Porcio Catone - Quinario.
 596 SCRIBONIA - Denario - Seaby 8.
 597 GIULIO CESARE (49-48 a. C) - Denario: D/Elefante, sotto, CAESAR; R/Elmo, scure, aspersorio e simpulum - Babelon 9.

| Rarità | Metallo | Conservaz. | partenza in euro |
|--------|---------|------------|---------------------|
| | AR | BB | 40 |
| | AR | BB+ | 70 |
| R | AR | MB | 30 |
| | AR | BB | 35 |
| | AR | SPL+ | 100 |
| | AR | q.BB | 40 |
| | AR | SPL/q.SPL | 80 |
| NC | AR | q.BB | 60 |



(Monete Classiche)

| | Rarità | Metallo | Conservaz. | partenza in euro |
|---|--------|---------|------------|---------------------|
| 598 AUGUSTO (27aC-14dC) - Denario; D/ Busto alureato a d.; Caio e Lucio stanti - Cohen 43. | | AR | q.BB | 80 |
| 599 TIBERIO (14-37) - Denario; D/ Busto laureato a d.; R/ Livia assisa a d. con scettro e ramo d'ulivo - Cohen 16. | | AR | q.BB | 80 |
| 600 TIBERIO - Dupondio; R/ Altare con colonne - Cat Tredici 30. | R | Ae | q.SPL | 130 |
| 601 DRUSO (11-23) - Asse; D/ Testa nuda a s.; R/ S*C nel campo - Cohen 2. | NC | Ae | MB/B | 20 |
| 602 GERMANICO figlio di Nerone Druso - Asse: D/busto a d.; R/SC nel campo - Cohen 9. | NC | Ae | B/MB | 50 |
| 603 GERMANICO - Asse: D/Germanico su quadriga; R/Germanico in abiti militari a s. con scettro e aquila - Cohen 7. | RR | Ae | B/MB | 40 |
| 604 CLAUDIO (41-54) - Sesterzio; D/ Busto a d.; R/ La Spes stante a s. - Cohen 85. | RR | Ae | BB | 250 |
| 605 CLAUDIO - Quadrante: D/ Mano tiene una bilancia, sotto, P.N.R.; R/ SC nel campo - Cohen 73. | | Ae | BB | 40 |
| 606 CLAUDIO - Quadrante: D/Mano che tiene bilancia con P.N.R.;R/SC nel campo - Cohen 71 VAR. | | Ae | BB | 20 |
| 607 NERONE (54-68) - Lotto di 2 Assi con rovesci differenti - Da esaminare. | | Ae | | 40 |
| 608 GALBA (68-69) - Asse: D/Busto laur. a s.; R/La Libertà stante a s. con scettro e berretto - Cohen 107. | RRR | Ae | MB/B | 150 |
| 609 TITO (72-81) - Asse - "Victoria navalis"; D/ Busto laureato a d.; R/ Vittoria alata a d. su prua terminata con serpente - Cohen 387. | R | Ae | MB | 30 |
| 610 GIULIA figlia di Tito - Asse: D/Busto a d.; R/Vesta velata assisa a s. con palladio e scettro, tra S - C - Cohen 18. | R | Ae | MB | 50 |
| 611 DOMIZIANO (81-96) - Asse: D/Busto laur. a d.; R/Domiziano sacrificante su altare, sul fondo, tempio esastilo - Cohen 85. | RR | Ae | MB | 100 |
| 612 DOMIZIANO - Asse: D/Busto laur. a s.; R/ La Speranza stante a s. tra S - C - Cohen | R | Ae | MB/q.BB | 60 |
| 613 DOMIZIANO - Asse: D/Busto laur. a d.; R/La Buona Fede stante a s. con spighe e cesto di frutti - Cohen 109. | NC | Ae | BB | 50 |
| 614 DOMIZIANO - Asse - COS XIII/XV - 2 esemplari; D/ Busto laureato a d.; R/ La Fortuna stante a s. con timone e cornucopia - Cohen 125, 131. | | Ae | q.BB | 40 |
| 615 DOMIZIANO - Asse (di restituzione) Cos VII; D/ Testa laureato a d.; R/ La Speranza stante a s. - Cohen 459. | | Ae | BB | 30 |



(Monete Classiche)

| | | Rarità | Metallo | Conservaz. | partenza in euro |
|-----|--|--------|---------|------------|---------------------|
| 616 | DOMIZIANO - Quadrante: D/Busto elmato di Pallade a d.; R/Ramo d'alloro - Cohen 544. | R | Ae | BB+ | 50 |
| 617 | TRAIANO (98-117) - Denario: D/Busto laur. a d.; R/La Pax stante a s. con caduceo e cornucopia - Cohen 278. | | AR | MB/BB | 50 |
| 618 | TRAIANO - Asse: D/ Busto laureato a d.; R/ La Vittoria alata marciante a s. con globo tra S-C - Patina verde - Cohen 640. | | Ae | q.SPL/BB+ | 50 |
| 619 | TRAIANO - Quadrante: D/Testa barbata di Ercole a d.; R/Cinghiale a d., sotto, SC - Cohen 341. | NC | Ae | MB/q.BB | 40 |
| 620 | ADRIANO (117-138) - Lotto di 2 monete, Asse e Sesterzio - da esaminare - Cohen 1357,1362. | | Ae | MB/BB | 60 |
| 621 | ANTONINO PIO (138-161) - Denario; R/ ITALIA (prima volta che compare il nome ITALIA). | | AR | SPL | 120 |
| 622 | ANTONINO PIO - Denario; D/ Testa nuda a d.; R/ Aquila - Cohen 154. | | AR | BB/q.SPL | 70 |
| 623 | ANTONINO PIO - Asse, patina verde scuro: D/Busto laur. a d.; R/L'Equitas assisa a s. con bilancia e cornucopia - Cohen 951. | R | Ae | BB | 80 |
| 624 | FAUSTINA II figlia di A. Pio - Sesterzio; D/ Busto a d.; R/ Giunone stante, ai piedi, un pavone - Cohen 142. | | Ae | BB | 60 |
| 625 | FAUSTINA II figlia di A. Pio - Asse: D/Busto a d.; R/Giunone velata a s. con patera e scettro, ai suoi piedi, un pavone - Cohen 123. | | Ae | BB | 40 |
| 626 | MARCO AURELIO (161-180) - Dupondio; D/ Busto radiato a d.; R/ Marte elmato stante con asta e scudo - Cohen 797. | | Ae | q.BB | 30 |



(Monete Classiche)

- 627 LUCILLA - Madre di M.Aurelio - Sesterzio; D/ Busto a d.; R/ Giunone assisa a s. con fiore e neonato - Cohen 37.
- 628 SETTIMIO SEVERO (193-211)- Denario "Pacator orbis".
- 629 CARACALLA (198-217). Denario; D/ Busto laureato a d.; R/ Serapis stante a s., con scettro - Cohen 213.
- 630 CARACALLA - Bronzo coloniale per Antiochia di Siria - patina verde.
- 631 GETA (209-212) - Denario; D/ Busto a d.; R/ La Nobilitas stante a d. con scettro e palladio - Cohen 90.
- 632 GIULIA MAMEA madre di A. Severo - Denario; D/ Busto a d.; R/ Vesta velata stante a s. con scettro e patera - Cohen 85.
- 633 GORDIANO III (238-244) - Sesterzio; D/ Busto laureato a d.; R/ Il Sole stante con globo nella s. - Patina verde uniforme - Cohen 43.
- 634 GORDIANO III - Lotto di 2 monete Asse e Sesterzio - da esaminare - Cohen 245,333.
- 635 FILIPPO I (244-249) - Antoniniano; R/ L'imperatore a cavallo - Cohen 3.
- 636 FILIPPO I - Antoniniano; R/ Aequitas con bilancia e cornucopia - Cohen p.
- 637 OTACILIA - moglie di Filippo I - Sesterzio; D/ Busto a d.; R/ Concordia assisa a s. con patera e cornucopia - Cohen 10.
- 638 TRAIANO DECIO (249-251) - Sesterzio; D/ Busto laureato a d.; R/ Vittoria marciante a s. con corona, tra s-c - Patina verde - Cohen 117.
- 639 OSTILIANO (251) - Asse; D/Busto a d.; R/Apollo assiso a s. con ramo di lauro - Cohen 32.

| Rarità | Metallo | Conservaz. | partenza in euro |
|--------|---------|------------|---------------------|
| RR | Ae | MB/q.BB | 80 |
| | AR | BB | 35 |
| | AR | SPL | 100 |
| | Ae | q.BB | 50 |
| | AR | q.SPL | 90 |
| | AR | SPL | 80 |
| | Ae | BB+ | 70 |
| | Ae | MB | 50 |
| | AR | SPL | 60 |
| | AR | FDC | 80 |
| | Ae | BB+/q.SPL | 80 |
| | Ae | BB | 40 |
| RR | Ae | q.BB | 120 |



(Monete Classiche)

| | | Rarità | Metallo | Conservaz. | partenza in euro |
|-----|---|--------|---------|------------|---------------------|
| 640 | TREBONIANO GALLO (251-254) - Sesterzio: D/Busto laur. a d.; R/La Pietà stante - Cohen 86. | | Ae | MB/q.BB | 60 |
| 641 | VOLUSIANO (251-253) - Sesterzio: D/Busto laur. a d.; R/La Concordia stante a s. con patera e cornucopia - Cohen 21. | NC | Ae | q.BB | 70 |
| 642 | GALLIENO (253-268) - Lotto di 14 Antoniniani - da esaminare. | | Ae | MB/BB | 80 |
| 643 | SALONINA moglie di Gallieno- Antoniniano - Cat Tredici 23. | | AR | BB | 25 |
| 644 | CLAUDIO II (268-270) - Antoniniano: D/Busto rad. a d.; R/La Felicità stante a s. con caduceo e scettro - Cohen 74. | | Mlst. | BB+/q.SPL | 30 |
| 645 | CLAUDIO II - Antoniniano peso g. 5,4: D/Busto rad. a d.; R/Vittoria alata marciante a d. con corona e palma - Cohen 302. | | Mlst. | BB+ | 20 |
| 646 | TACITO (275-276) - Antoniniano: D/Busto radiato a d.; R/La Salus stente a s. nutre un serpente - Cohen 123. | NC | Mlst. | q.BB | 20 |
| 647 | PROBO (276-282) - Antoniniano; D/ Busto radiato e paludato a s.; R/ Il Sole su quadriga, sotto XXL - Cohen 682. | NC | Mist | q.SPL | 70 |
| 648 | PROBO - Antoniniano: D/Busto rad. a d.; R/La Felicitas stante a s. con scettro e caduceo - Cohen 211. | | Mlst. | BB+ | 40 |
| 649 | PROBO - Antoniniano: D/Busto rad. a d.; R/Probo a cavallo - Cohen 35. | | Mlst. | q. SPL | 30 |
| 650 | DIOCLEZIANO (285-305) - Argenteo; D/ Busto; R/ I tetrarche che sacrificano. | RR | AR | SPL | 450 |
| 651 | DIOCLEZIANO - Antoniniano; D/ Busto radiato e paludato a s.; R/ Giove stante con scettro e Vittoria su globo - Cohen 153. | | Mist | q.SPL | 60 |



(Monete Classiche)

| | | Rarità | Metallo | Conservaz. | partenza in euro |
|-----|--|--------|---------|------------|---------------------|
| 652 | MASSIMIANO ERCOLE (286-310)- Argenteo; D/ Busto; R/ I tetrarchi che sacrificano. | RR | AR | SPL | 400 |
| 653 | MASSIMIANO ERCOLE - Follis - Ticinum (prima): D/Busto laur. a d.; R/Genio stante a s. con patera e cornucopia, sole nel campo - Cohen 171. | | Ae | BB+ | 50 |
| 654 | MASSIMIANO - Follis - seconda Ticinum - patina verde: D/Busto laur. a d.; R/La moneta con bilancia e cornucopia - Cohen 503. | | Ae | BB+/q.SPL | 60 |
| 655 | COSTANZO I Cloro cesare(305-306) - Follis - Zecca Lione - Conservazione superiore - Lugdunum 9. | | Ae | q.FDC | 80 |
| 656 | LICINIO I (308-324) - Antoniniano: D/Busto radiato a d.; R/Giove stante a s., ai piedi, aquila e prigioniero - Cohen 74. | | Ae | BB+ | 20 |
| 657 | LICINIO - Follis ridotto - Zecca Ticino. | | Ae | q.SPL | 30 |
| 658 | COSTANTINO I (307-337) - Centenionale - zecca Roma: D/Testa laur. a d.; R/Porta di campo, sopra, stella - Cohen 454. | | Ae | BB+ | 10 |
| 659 | COSTANTINO I - FOLLIS RIDOTTO tracce di ramatura di zecca (SISCIA): D/Busto laur. a d.; R/ VOT/./XX entro corona - Cohen 123. | | Ae | SPL | 40 |
| 660 | COSTANTINO I - Follis ridotto - Roma - tracce di argentatura di zecca: D/Busto laur. a d.; R/Porta di campo, sopra, stella - Cohen 454. | | Ae | SPL | 40 |
| 661 | CRISPO (317-326) - Centennionale: D/Busto laur. e corazzato a s. con lancia e scudo; R/Due prigionieri sotto a stendardo legionario - Cohen 168. | | Ae | q.SPL | 30 |
| 662 | CRISPO - Follis ridotto: tracce di argentatura di zecca - D/Busto laur. a d.; R/VOT/x entro corona - Cohen 44. | | Mlst. | BB+/q.SPL | 30 |
| 663 | COSTANTINO II (317-340) - Solido - Zecca Tessalonica - Mont 5269. | R | AU | q.SPL | 600 |
| 664 | COSTANTE (337-350) - Solido - Zecca Antiochia - Ric 29, Tredici 62. | RR | AU | q.SPL | 1.500 |
| 665 | COSTANZO II cesare (323-337) - Centenionale - zecca di Roma: D/Busto laur. a s.; R/Porta di campo, sopra, stella - Cohen 166. | NC | Ae | BB+/q.SPL | 30 |
| 666 | COSTANZO GALLO (351-354) - Centennionale - zecca di Alessandria: D/Busto a d.; R/Soldato trafigge nemico al suolo - Cohen 9. | | Ae | BB | 20 |



(Monete Classiche)

| | | Rarità | Metallo | Conservaz. | partenza in euro |
|-----|--|--------|---------|------------|---------------------|
| 667 | ANONIME COSTANTINIANE (IV sec.) - Centennionale - tracce di argentatura di zecca: D/Busto elmato di Roma a s.; R/Lupa capitolina sovrastata da 2 stelle (dioscuri) - Cohen 17. | | Ae | SPL | 40 |
| 668 | GIULIANO II (360-363) - Siliqua - Zecca Sirmium; R/ Vor X Mult XX . | | AR | SPL/q.SPL | 130 |
| 669 | GIULIANO II - Doppia Maiorina - Sirmium; D/ Busto diademato a d.; R/ Toro a d., sopra, due stelle - Cohen 38. | R | Ae | BB/BB+ | 80 |
| 670 | GIULIANO II - Doppia Maiorina: D/Busto diad. a d.; R/Bue Api a d. - Cohen 38. | R | Ae | MB | 10 |
| 671 | VALENTINIANO I (364-375) - Solido - Zecca Treviri; R/ I due imperatori seduti. | R | AU | BB+ | 800 |
| 672 | VALENTE (364-378) - Solido - Zecca Antiochia (conata tra 364 e 367); R/ La Vittoria porge all'imperatore trofeo con iscritto Vot X Mult XX e sopra i due Cristogramma. | RR | AU | SPL | 1.400 |
| 673 | VALENTE - Siliqua ridotta - Gr. 1,92 - Cohen 96, Tredici 67. | RR | AR | SPL+ | 200 |
| 674 | GRAZIANO (367-383) - Siliqua - Cat Tredici 74. | R | AR | q.SPL | 170 |
| 675 | VALENTINIANO II (375-392) - Solido - Zecca Milano; R/ Vittoria alata sopra i due imperatori seduti. | | AU | SPL | 1200 |
| 676 | TEODOSIO (379-395)- Solido - Suberato - Zecca Milano. | RR | AU | q.SPL | 500 |
| 677 | TEODOSIO - Maiorina - Cat tredici 22. | | Ae | q.SPL | 40 |
| 678 | MAGNO MASSIMO (383-388) - Siliqua - Zecca Milano. | RR | AR | FDC | 300 |
| 679 | MAGNO MASSIMO - 1/2 Centennionale - Zecca Aquileia - Cohen 7. | | Ae | SPL | 120 |
| 680 | ONORIO (393-423)- Solido - Zecca Ravenna. | | AU | q.SPL | 650 |



Monete Bizantine

- 681 ARCADIO (395-408)- Solido - Zecca Milano.
 682 ARCADIO - Piccolo Bronzo - mm 14 - Zecca Siscia - Conservazione eccezionale per il tipo.
 683 GIUSTINIANO (527-565) - Solido.
 684 MAURIZIO TIBERIO (582-602) - Solido - Fondi lucenti.
 685 FOCAS (602-610) - Solido - Zecca di Costantinopoli - Schiacciatura marginale; D/ Busto di fronte diademato; R/ Vittoria stante con lunga croce e globo crucigero - Sear 620.
 686 ERACLIO ed Eraclio Costantino (613-638).Solido - Sear 734.
 687 COSTANTE II (641-668)- Solido - Sear 943.
 688 COSTANTE II - Solido - Forato altrimenti - Sear 956.
 689 MICHELE II con Teofilo (820-829).Solido - Zecca Costantinopoli - Sear 1640.
 690 TEOFILO (832-839) - Solido - Zecca Costantinopoli - Ratto 1832.

| Rarità | Metallo | Conservaz. | partenza in euro |
|--------|---------|------------|---------------------|
| | AU | q.FDC | 650 |
| | Ae | SPL/FDC | 180 |
| | AU | q.SPL | 320 |
| | AU | q.FDC | 350 |
| | AU | BB+ | 200 |
| | AU | SPL | 420 |
| R | AU | q.SPL | 450 |
| | AU | q.SPL | 200 |
| R | AU | q.SPL/BB+ | 550 |
| | AU | FDC | 750 |



E' possibile seguire la battitura dell'asta in diretta dal computer o dal tablet di casa e rilanciare con un solo click. Per poter utilizzare questa nuova funzionalità dovete registrarvi sul nostro sito

www.ghiglione.it

dove potete trovare istruzioni dettagliate sul funzionamento



(Monete Classiche)

- 691 BASILIO I (867-886) - Solido - Sear 1704.
 692 COSTANTINO VII e ROMANO II (945-959) - Solido; D/ Busto di Cristo; R/ I due imperatori.
 693 SIGILLO plumbeo imperiale bizantino.

| Rarità | Metallo | Conservaz. | partenza in euro |
|--------|---------|------------|---------------------|
| RR | AU | BB | 400 |
| | AU | BB+ | 330 |
| | Pb | BB | 20 |

Monete Classiche Lotti e Collezioni

- 694 GRECIA E MAGNA GRECIA Lotto di 30 monetine da studio in bronzo - da esaminare.
 695 REPUBBLICA ROMANA Lotto di 6 monete d'argento da classificare.
 696 ROMA Repubblica - Lotto di 3 monete: un Denario - Furia e 2 Quinari - Egnatia - da esaminare.
 697 ALBUM contenente 101 monete romane da I al III sec. (Sesterzi, Dupondi e Assi) - Notati un Sesterzio di Agrippina, assi di Galba, Tiberio, Agrippa e rovesci rari - interessante - da esaminare.
 698 BASSO IMPERO Lotto di 203 monete (di cui alcune sono barbariche) Antoniniani, Follis ridotti, Centenionali - interessante - da esaminare.
 699 BASSO IMPERO Lotto di 24 monete in bronzo perlopiù Follis, Follis ridotti, Antoniniani in buona/discreta conservazione; notati alcuni Antoniniani di Probo, Tacito, Aureliano e Gallieno e due Follis di Massimiano (Cesare ed Augusto) - da esaminare.
 700 REPUBBLICA ROMANA - Lotto di 28 Bronzi (Assi e sottomultipli) da studio - da esaminare.
 701 BASSO IMPERO Lotto di 118 monetine in bronzo da studio - da esaminare.
 702 CLASSICHE - Lotto di 92 monete romane (62 Basso Impero) e bizantine - Da studio - Da esaminare.
 703 COSTANTINO I (306-337) - Lotto di 12 piccoli Bronzi di zecche diverse - Da esaminare.
 704 NUMMI ALESSANDRINI - Lotto di 6 esemplari di imperatori diversi - da esaminare.
 705 FILIPPO I E II (244-249) - Lotto di 3 Sesterzi - Da esaminare.
 706 ROMA IMPERO - Lotto di 7 monete: 5 piccoli Bronzi Quadranti, un Denario ed un Asse - notato un quadrante di Adriano - da esaminare.
 707 IMPERO BIZANTINO - Lotto di 7 piccoli Bronzi - da classificare.
 708 ROMA - Costanzo II (337-361) - Lotto di 10 piccoli Bronzi da classificare. In aggiunta un Asse di Crispina - Da esaminare.
 709 ROMA - Impero Lotto di 25 monete in bronzo da studio - da esaminare.
 710 BIZANTINE - Lotto di 3 monete di Bronzo, da classificare - Da esaminare.

| | | |
|-------|----------|-----|
| Ae | B | 50 |
| AR | B/BB | 50 |
| AR | MB | 40 |
| Ae | B/MB | 900 |
| Ae | B/BB+ | 600 |
| Ae | MB/BB+ | 180 |
| Ae | B | 90 |
| Ae | B/MB | 80 |
| Ae | | 70 |
| Ac | MB/q.SPL | 70 |
| Ae | B/BB | 60 |
| Ae | MB | 50 |
| Ae/AR | MB | 50 |
| Ae | MB | 40 |
| Ac | MB/BB | 40 |
| Ae | B | 40 |
| Ac | MB/BB | 30 |

MEDAGLIE

- 711 GENOVA - Agli scienziati italiani 1846 - Di grosso modulo; D/ Cristoforo Colombo; R/ scritta su tre righe - Colpetto.
 712 GENOVA " Regina de Fortuna" centenario della traslazione - 1799/1899 - righe al R/altrimenti q.FDC - Jonhson inc. - in aggiunta: C. Colombo Genova 1892.
 713 FASCISMO - Confederazione Nazionale Fascista del Commercio - Ø 38 mm.
 714 GENOVA - Soc. M.S. Commessi di commercio - 50mo ann. 1852-1902.
 715 GENOVA - Oncia per Cristoforo Colombo - Sigillata.
 716 GENOVA - 1/2 Oncia per Cristoforo Colombo 1992 - Sigillata.
 717 GIOVANNI PAOLO II - Visita pastorale alla Diocesi di Chiavari - Settembre 1988 - Diam. 42 mm., peso 31,103 g, titolo 999 - in cofanetto originale - Tiratura limitata.

| | | |
|----|-----|-----|
| Ae | SPL | 50 |
| Ae | SPL | 60 |
| R | AR | SPL |
| R | Ae | SPL |
| | AR | FS |
| | AR | FS |
| R | AR | FS |
| | | 200 |



(Medaglie)

| | | Rarità | Metallo | Conservaz. | partenza in euro |
|-----|---|--------|---------|------------|---------------------|
| 718 | CHIAVARI - Società Agraria - XVIII sec. - 2 medaglie - Colpetti sul bordo e nel campo per quella di argento. | | Ae/AR | BB/BB+ | 120 |
| 719 | BOLOGNA Esposizione Emiliana 1888 - S.A.R. Il Principe di Napoli presidente onorario - diam. 56 mmm. (contenitore originale senza coperchio). | | Ae | SPL | 50 |
| 720 | BRESCIA Angelo M. Querini vescovo (1750) - traccia di appiccagno ore 12 - Werner inc - diam. 49 mm. | R | AR | BB | 130 |
| 721 | COMO - Regio Rowing Club Italiano - Campionati d'Italia 1905 - Johnson inc. | R | AR | SPL | 50 |
| 722 | MILANO Esposizione Nazionale 1881 - diam.47 mm. Johnson - in scatola originale. | | AR | q.FDC | 100 |



(Medaglie)

| | | Rarità | Metallo | Conservaz. | partenza in euro |
|-----|--|--------|---------|------------|---------------------|
| 723 | VERONA - Ente Lirico - Buono per Lire 5000 1975 - Centenario della Carmen - Sigillata. | | AR | FDC | 25 |
| 724 | VENEZIA 1977 - 30mo Anniversario dell'esodo Istria, Fiume, Dalmazia - Placchetta tricolore smaltata. | | | SPL | 35 |
| 725 | LEONE X (1513-1521) riconio dell'800 - diam. 41 mm. | | Ae | BB+ | 70 |
| 726 | PONTIFICIO - Pio VII 1804 per l'incoronazione di Napoleone - Ex Asta Varesi 43 N. 931. | | AR | SPL | 150 |
| 727 | PONTIFICIO - Leone XIII A. I - Per l'elezione al Pontificato - Ex Asta Varesi 43 N. 1660. | | AR | SPL+ | 70 |
| 728 | LEONE XIII Medaglia A. X - 50mo di Sacerdozio - diam 31 mm. - Bianchi inc. | | AR | SPL+ | 70 |
| 729 | LEONE XIII - Medaglia annuale A.I. (1878) - diam. 44 mm. - Bianchi inc. | | Ae | SPL+ | 60 |
| 730 | PONTIFICIO - Benedetto XV A.VI - Per le Canonizzazioni - Ex Asta Varesi 43 N. 1685. | | AR | SPL+ | 70 |
| 731 | GIOVANNI XXIII - Lotto di 2 medaglie annuali d'argento A. II - "Missionalis Orbis Episcopos" (1960); A.V - Concilio Ecumenico Vaticano II (1962). | | AR | Proof | 190 |
| 732 | VATICANO - Lotto di 2 medaglie: Giovanni XXIII A. IV "MATER MAGISTRA" Ae; Bernini "L'estati di Santa Teresa" AR - Da esaminare. | | Ae/AR | FDC | 40 |
| 733 | SAN MARINO Lotto di 7 medaglie in conf. zecca: Antico sigillo di Stato (AR) - G.Mazzini 1972 (AR) tiratura 1600 esemplari; Manzoni 1973 (Ae/AR); Cellini 1971 (£ med. d'argento) tiratura 1500 esemplari - da esaminare. | | Ae/AR | | 130 |
| 734 | FASCISMO - I Reggimenti minatori del Genio - Congedo - Ø 29 mm. | | Ae | BB | 10 |
| 735 | VITTORIO EMANUELE III - Applicazioni delle Sanzioni all'Italia 1935 - Fascio e Frase di Mussolini. | RR | AR | q.SPL | 80 |



736



737



738



743



744



746



745

(Medaglie)

- 736 Per l'istruzione Premilitare.
- 737 Unione Doganale - D/ Pio IX; R/ Carlo Alberto - In ovale.
- 738 VITTORIO EMANUELE II - Inaugurazione del monumento 1899 - Ø mm. 14,5.
- 739 VITTORIO EMANUELE III - Africa Orientale - "Molti nemici molto onore" - Nastrino originale con gladio - In astuccio.
- 740 BEATI AGATANGELO E CASSIANO martiri diam.49 mm - Johnson inc. anello di sospensione - in aggiunta Paolo VI " Terra Santa" 1964 (Ac) - 2 medaglie.
- 741 GIOTTO per il 650mo della morte - Medaglia in Oro - Gr. 6,10 - Coniazione privata Intercoins.

| Rarità | Metallo | Conservaz. | partenza in euro |
|--------|-------------|------------|---------------------|
| | Ae | SPL | 25 |
| | Ae | q.SPL | 25 |
| | Met. bianco | SPL | 50 |
| | Ae | BB | 30 |
| | Ae | SPL | 40 |
| | AU | FDC | 200 |



(Medaglie)

| | | Rarità | Metallo | Conservaz. | partenza in euro |
|-----|--|--------|---------|------------|---------------------|
| 742 | GRANDE MEDAGLIA - Personaggio anonimo rinascimentale - diam. 87 mm., peso g. 401. | | Ae | BB | 50 |
| 743 | TETI - Gettone telefonico anni '30 - (Telefonica Tirrena). | R | Ae | MB | 20 |
| 744 | CINA - Medaglia in Ottone 1993 - Anno del Gallo. | | Ae | q.FDC | 25 |
| 745 | GRAN BRETAGNA - Crimea; D/ Regina Vittoria; R/ CRIMEA - Soldato romano ed angelo vittorioso - Colpetto al bordo. | RR | AR | q.SPL | 140 |
| 746 | NAPOLEONE I - Memoriale di S. Elena 1840 - 2 colpetti al bordo ed ossidazione - diam. 40 mm. | | Ae | BB+ | 20 |
| 747 | FRANCIA - Parigi Expo' 1878 e 1900 - 2 medaglie - diam.50 e 54 mm. | | Ae | q.SPL/BB | 40 |
| 748 | INDIA - Giorgio V - Tiro a segno 1930/1931 - Lahore. | | AR | SPL | 30 |
| 749 | INGHILTERRA - Crystal Palace 1862 - Sydenham diam. 52 mm. | | AR | SPL | 60 |
| 750 | LOTTO DI 10 MEDAGLIE d'Argento di vario genere - Da esaminare. | | AR | BB+/FDC | 100 |
| 751 | MEDAGLIE e MEDAGLIETTE - Lotto di 7 esemplari diversi di cui 3 sono d'Argento - Notato: C.Colombo IV cent. scoperta dell'America - Da esaminare. | | Ac/AR | | 60 |
| 752 | MONDIALI - Lotto di circa 790 monete, gettoni e medagliette votive, di cui molte del Regno d'Italia e Repubblica Italiana - Da esaminare. | | | | 50 |
| 753 | MEDAGLIE E GETTONI Lotto di 38 esemplari italiani e mondiali - da esaminare. | | | | 50 |
| 754 | MEDAGLIE RELIGIOSE Lotto di 4 medaglie in bronzo sec. XVII/XVIII - in aggiunta, non valutata, medaglietta risorgimentale - da esaminare. | | | | 20 |
| 755 | PLACCHETTE Lotto di 3 esemplari uniface (diam. 70/70/45) di tema religioso - da esaminare. | | | | 20 |





(Medaglie)

- 756 GETTONI Lotto di 32 pezzi mondiali di cui alcuni sono italiani - da esaminare.
- 757 SPIEL MARK Lotto di 20 pezzi di varie tipologie - da esaminare.

Rarità Metallo Conservaz. partenza in euro

PESI MONETALI

- 758 PESO COMMERCIALE BIZANTINO da 3 Once - Peso g. 77,1 g. - Bendall sim 67.
- 759 PESI - FRANCIA - Peso del Luigi nuovo di Luigi XVI (1785) - Peso 7 g. - Lavagne F734.
- 760 PESI MONETALI ROTONDI - Lotto di 25 pezzi diversi rotondi - Da esaminare.
- 761 PESI MONETALI - Lotto di 12 esemplari di cui 3 di monete francesi, 4 spagnole e 5 genovesi - da esaminare.
- 762 PESI MOENTALI RETTANGOLARI - Lotto di 16 esemplari diversi di cui 15 con punzone di verifica sabaudo (primi '800) - Da esaminare.
- 763 GENOVA Lotto di 5 pesi monetali da 12 e 24 Lire - da esaminare.
- 764 PESI MONETALI - Peso della Dobra d'Italia.

| | | | | |
|---|----|---------|--|-----|
| | | | | 10 |
| | Ae | BB/SPL | | 10 |
| R | Ae | BB | | 100 |
| | Ae | MB | | 10 |
| | Ae | BB/SPL | | 220 |
| | Ae | BB | | 150 |
| | Ae | BB/SPL | | 80 |
| | Ae | BB/SPL+ | | 30 |
| | Ae | B/MB | | 20 |

LOTTE E COLLEZIONI

- 765 ROMA - Sede Vacante Scudo 1676 (tracce di appiccagnolo e foro otturato); Sede Vacante 1758 1/2 Scudo (foro otturato); sede Vacante 1774 (appiccagnolo ore 12) - da esaminare.
- 766 MEDIOEVALI E PREUNITARIE ITALIANE - Lotto di 75 monetine da studio - da esaminare.
- 767 NAPOLI - Lotto di 2 monete: 10 Tornesi 1819 e 120 Grana 1834 - Da esaminare.
- 768 LOTTO di 5 monete (4 italiane ed 1 svizzera) ed un gettone sabaudo - Da esaminare.
- 769 FANO - Lotto di 4 monete papali da 1 Quattrino: Pio V (1); Gregorio XIII (1); Sisto V (2, 1 forata) - Da esaminare.
- 770 VITTORIO EMANUELE III - Album contenente 191 monete da 1 Centesimo a 20 Lire - Si notano: 2 C. 1910 (q.SPL); 10 C. 1919 (BB+/q.SPL); 25 C. 1902 (SPL/FDC); 50 C. 1924 rigato (BB); Lira 1943 (SPL/FDC); Lira 1908,1909 (BB); 2 Lire 1910/1911 quadriga (BB+); 5 Lire 1937 (SPL); 20 Lire 1927 VI, 1928 VI, 1928 Decennale (BB+/q.SPL).
- 771 ITALIA Stati preunitari e medioevali - lotto di 14 monetine da studio - da esaminare.
- 772 STATI PREUNITARI - Lotto di 3 monete di Roma, Napoli e Venezia - da esaminare.
- 773 VITTORIO EMANUELE III - Resto di collezioni con alcune presenze interessanti: 20 Lire - Littore; Lira 1908; 2 Lire 1910; 10 Lire 1926; Lira e 50 Cent 1943.
- 774 VITTORIO EMANUELE III - Lotto di 8 monete - Non comuni/rare - Si notano: 5 Lire 1926, 10 Lire 1936, ecc. - Da esaminare.
- 775 VITTORIO EMANUELE II - Lotto di 9 monete da 5 Lire.
- 776 REGNO D'ITALIA - Lotto di 20 monete d'argento da V.E:II a V.E:III: 8 x 1 Lira; 8 x 2 Lire; 4 x 5 Lire (aquilotto) - Da esaminare.
- 777 VITTORIO EMANUELE III - Lotto di 25 monete da 1 Lira "quadriga" lenta e briosa - Anni vari - Da esaminare.
- 778 VITTORIO EMANUELE III - Lotto di 40 monete da 5 Lire "aquilotto" anni diversi - Da esaminare.

| | | | | |
|--|-------------|-------------|--|-------|
| | AR | B/MB | | 150 |
| | Ae/AR/MIst. | | | 60 |
| | Ae/AR | MB/BB | | 50 |
| | Ae | MB/BB | | 40 |
| | Ac | MB/q.BB | | 30 |
| | Ac/ni/AR | BB/q.FDC | | 1.300 |
| | | | | 10 |
| | Ae | B/MB | | 10 |
| | | FDC | | 600 |
| | Ni/AR | | | 200 |
| | AR | BB o meglio | | 180 |
| | AR | MB/SPL | | 150 |
| | AR | BB/q.SPL | | 150 |
| | AR | BB/SPL | | 150 |

(Lotti e Collezioni)

| | | Rarità | Metallo | Conservaz. | partenza in euro |
|-----|---|--------|-----------|-------------|---------------------|
| 779 | VITTORIO EMANUELE III - Lotto di 17 monete d'argento: Lira 1901, 1902, 1906, 1907; 2 Lire 1906, 1907, 1911 e 10 Lire 1927 - Da esaminare. | | AR | ca. BB | 150 |
| 780 | REGNO D'ITALIA Vittorio Emanuele III - 5 centesimi 1911 "cinquantenario" 30 pezzi in conservazioni varie - in aggiunta: lira 1867 Mi - da esaminare. | | Ae | BB/SPL | 150 |
| 781 | REGNO D'ITALIA Lotto di 27 monete di cui 10 sono in argento - notati 5 Lire 1864 N e 1865 T - da esaminare. | | | | 120 |
| 782 | UMBERTO I - 2 Centesimi 1897 - 9 monete - Pagani 622. | | Ae | SPL/q.FDC | 90 |
| 783 | REGNO D'ITALIA - Umberto I - 2 Lire 1885 - Pagani 595. | R | AR | MB | 30 |
| 784 | VITTORIO EMANUELE III - Lotto di 12 monete da 2 Lire "quadriga briosa" - Anni vari - Da esaminare. | | AR | BB+/q.FDC | 100 |
| 785 | REGNO D'ITALIA - Lotto di 17 monete e una copia del 100 Lire: V.E. II - 4 x 10 Cent.; Umberto I - 8 x 2 Lire; V.E. III - 4 x 2 Lire - Da esaminare. | | Ac/AR | MB/q.SPL | 100 |
| 786 | VITTORIO EMANUELE III - Pagina d'album contenete 30 monete da - 5 Lire Aquilini 1927. | | AR | da BB a FDC | 100 |
| 787 | VITTORIO EMANUELE II - Lotto di 4 monete da 5 Lire. | | AR | BB/SPL | 100 |
| 788 | VITTORIO EMANUELE III - 10 monete in Rame in FDC - Notato 5 Cent. in Rame rosso 1919. | | Ae | | 80 |
| 789 | REGNO D'ITALIA - Umberto I / Vittorio Emanuele III - Lotto di 36 monete da 1 a 20 Centesimi - Notati: 10 C. 1919 (ape); 20 C. 1919 (libertà librata); 5 C. 1908 (prora) - Da esaminare. | | | BB/q.SPL | 70 |
| 790 | VITTORIO EMANUELE III - Lotto di 262 monete da 5 e 10 centesimi "Ape", "Spiga" e Impero" - si nota 10 C. "Ape" 1919 e 1936 - da esaminare - in aggiunta 4 monete in argento mondiali. | | Ae | MB/BB/SPL | 60 |
| 791 | VITTORIO EMANUELE III - Lira - "Quadriga veloce / briosa" - Lotto di 8 monete - Notate: 1908 e 1909 - Da esaminare. | | AR | BB/SPL | 60 |
| 792 | BARBADOS E VIRGIN ISLAND (Franklin mint) - Lotto di 2 serie annuali in conf. zecca: Barbados 8 valori (3 sono d'argento); Virgin Island 6 valori - da esaminare. | | | | 50 |
| 793 | VITTORIO EMANUELE III - Lotto di 54 monete da 2 Lire "Impero" anni diversi - Da esaminare. | | Ac | BB/SPL | 50 |
| 794 | REGNO D'ITALIA - VITTORIO EMANUELE III - Expò 1906 e 1928 - 20 Centesimi e 2 Lire (lucidati) - 2 monete - Da esaminare. | | Ae | SPL/q.SPL | 40 |
| 795 | UMBERTO I - Lotto di 10 monete di anni vari - Da esaminare. | | AR | BB/q.SPL | 50 |
| 796 | REGNO D'Italia Lotto di 69 monete di rame, Nichel ed argento (17) - notati 25 Centesimi 1903 (q.SPL), 10 Lire 1936 "Italia su prova", 2 Lire 1908 Fiera di Milano - da esaminare. | | Ac/ni/ AR | | 50 |
| 797 | LOTTO DI 4 monete d'Argento: Tallero di M. Teresa (riconio forse di Roma per le colonie) 2 monete; 5 Soldi 1811 Milano - 50 Centesimi 1863 Torino - Da esaminare. | | AR | | 40 |
| 798 | REGNO D'ITALIA - Lotto di 7 monete da 20 Centesimi a 2 Lire - Alcune rare - Da esaminare. | | Ni | q.BB/q.SPL | 30 |
| 799 | VITTORIO EMANUELE III - Buono da 2 Lire (7); Buono da 1 Lira (10); 50 Centesimi (Leoni) (5) - Totale 22 monete - Da esaminare. | | Ni | MB/SPL | 30 |
| 800 | REGNO D'ITALIA - Lotto di 56 monete di bronzo da 2 a 10 Centesimi - Da esaminare. | | Ae | MB/SPL | 30 |
| 801 | REGNO D'ITALIA - Lotto di 37 monete da 20 Centesimi a 1 Lira/Lek - Da esaminare. | | AR/Ni | | 30 |
| 802 | VITTORIO EMANUELE II E UMBERTO I - Lotto di 27 monete da 10 Centesimi di anni vari e zecche diverse - Da esaminare. | | Ae | MB/BB | 20 |
| 803 | REPUBBLICA ITALIANA Lotto di 43 monete commemorative da 10 euro - anni 2003/2018 (5 sono FDC e 38 sono FS) - da esaminare. | | AR | FDC/ Proof | 2.000 |
| 804 | REPUBBLICA ITALIANA Lotto di 31 serie annuali in conf. zecca, anni 2002/2017. | | | FDC | 1.000 |
| 805 | REPUBBLICA ITALIANA Lotto di 24 pezzi da 5 euro commemorativi in conf. zecca, anni 2004/2018 (3 sono FDC e 21 sono FS) - da esaminare. | | AR | FDC/ Proof | 900 |
| 806 | REPUBBLICA ITALIANA Lotto di 24 serie annuali in conf. zecca: 1970 (3), 1980 (2), '81, '82, 1985/2001. | | | FDC | 700 |
| 807 | REPUBBLICA ITALIANA Lotto di 14 monete da 5 euro commemorativi in cofanetto conf. zecca - anni 2007/2017 (2009 2 conf.) e 2 x 5 euro in blister anni 2017/18. | | AR | FDC | 520 |

(Lotti e Collezioni)

| | | Rarità | Metallo | Conservaz. | partenza in euro |
|-----|---|--------|---------|------------|---------------------|
| 808 | REPUBBLICA ITALIANA - Lotto di 10 serie annuali in confezioni zecca - Annate dal 1987 al 1996 - Da esaminare. | | | FDC | 500 |
| 809 | REPUBBLICA ITALIANA Lotto di 5 dittici da 5 e 10 euro commemorativi in conf. zecca, anni 2003/2018 (3 sono Proof e 2 FDC). | | AR | FDC/Proof | 300 |
| 810 | REPUBBLICA ITALIANA Lotto di 9 pezzi da 2 euro commemorativi (bimetallici) FS; 10 conf. zecca 2 euro commemorativi in blister FDC; 5 euro comm. in blister anno 2017; starter kit euro italia 2002 - da esaminare. | | | Proof | 260 |
| 811 | REPUBBLICA ITALIANA Lotto di 23 monete commemorative da 500 a 10.000. Lire in conf. zecca. | | AR | FDC | 250 |
| 812 | REPUBBLICA ITALIANA - Lotto di 29 pezzi da 500 Lire commemorativi in confezioni zecca quasi tutti diversi anni '80/'90 - Da esaminare. | | AR | FDC | 240 |
| 813 | REPUBBLICA ITALIANA Lotto di 20 monete da 500 Lire commemorative in conf. zecca - anni diversi. | | AR | FDC | 200 |
| 814 | REPUBBLICA ITALIANA - Album contenente 17 serie annuali in confezioni zecca - Anni '70; '71/'79 (senza Argento); '80/'86 - Da esaminare. | | | FDC | 200 |
| 815 | REPUBBLICA - Insieme di n. 6 serie Zecca - Anni 1991, 1992, 1993, 1994, 1995, 1996. | | | Proof | 190 |
| 816 | REPUBBLICA - Buon insieme dal 1947 al al 1967 + serie 1970 - In genere alta conservazione - Manca 2 Lire 1958, solo il 5 Lire 1956 è MB - Gli argenti sono 12. | | | | 170 |
| 817 | REPUBBLICA ITALIANA - Album contenente serie dal 1948 al 1976 e più di un centinaio di monete da 1 a 500 Lire - Si segnala: 5 Lire 1956, 50 Lire 1958, la serie del 1968 e 14 monete da 500 Lire - Da esaminare. | | | | 160 |
| 818 | REPUBBLICA ITALIANA Lotto di 7 Dittici e un Trittico (100,200,500 Lire) dal 1988 al 2001. | | AR | FDC | 150 |
| 819 | REPUBBLICA ITALIANA Lotto di 4 monete da 10.000.(3) e 5000 (1) Lire in conf. zecca - anni '94,'95,'98 e '95 (5000 Lire) in aggiunta: 1 med. AR Mondiali 1982 e 2 med. AR del serv. di cortesia IPZS (1995). | | AR | FDC | 100 |
| 820 | REPUBBLICA ITALIANA 50 Lire 1958 - 5 esemplari - da esaminare. | | Ac | BB/BB+ | 80 |
| 821 | REPUBBLICA ITALIANA Lotto di 17 monete da 500 Lire commemorative in conf. zecca - anni diversi - in aggiunta Trittico 1983 "università di Bologna" - da esaminare. | | AR | FDC | 70 |
| 822 | REPUBBLICA ITALIA - Lotto di 3 monete da 1.000 Lire in confezioni zecca - Anni 1994, 1995 e 1996. | | AR | FDC | 70 |
| 823 | REPUBBLICA ITALIANA, Lotto di 3 dittici e 2 Trittici commemorativi in confezioni zecca - Rispettivamente anni 1989, 1990 e 1991 (dittici) e 1988 e 1993 (trittici). | | AR | FDC | 70 |
| 824 | REPUBBLICA ITALIANA - Lotto di 3 monete da 1000 Lire commemorative in confezioni zecca 1994 (2) e 1996 e 3 monete da 5000 Lire commemorative in confezioni zecca 1993, 1995, 1996 - Totale 6 monete - Da esaminare. | | AR | FDC | 60 |
| 825 | REPUBBLICA ITALIANA - Lotto di 692 monete da 10 Lire "spiga" dal 1951 - Da esaminare. | | Al | MB/FDC | 50 |
| 826 | REPUBBLICA ITALIANA - Lotto di 559 monete da 5 Lire dal 1951 - Da esaminare. | | Al | MB/FDC | 50 |
| 827 | REPUBBLICA ITALIANA - Lotto di 797 monete da 20 Lire dal 1957 - Da esaminare. | | | MB/FDC | 50 |
| 828 | REPUBBLICA ITALIANA - Lotto di 63 monete in blister da 1 a 500 Lire in stato "fondo specchio", annate cpl. 1985, 1986, 1987, 1988, 1989 - Da esaminare. | | | Proof | 50 |
| 829 | REPUBBLICA ITALIANA - 14 x 500 Lire argento (Caravelle e Roma Capitale). | | AR | BB/SPL | 30 |
| 830 | REPUBBLICA ITALIANE - Serie di 9 valori FS in blister (no argento), valore da 1 a 500 Lire - 1985, 1987, 1989 - Totale 27 monete. | | | Proof | 30 |
| 831 | REPUBBLICA ITALIANA,SAN MARINO,VATICANO Album con monete - si notano 9 monete da 500 Lire "caravelle" e "Dante" ed una serie annuale in conf. zecca 1970 (9 valori) - da esaminare. | | | | 20 |
| 832 | REPUBBLICA ITALIANA - Serie di 9 valori FS in blister (no argento) valori da 1 a 500 Lire 1985. | | | Proof | 10 |
| 833 | SAN MARINO 20 conf. zecca dei 2 euro commemorativi bimetallici - anni 2004-2018. | | | FDC | 500 |
| 834 | SAN MARINO 14 serie annuali in conf. zecca - anni 2002/2013. | | | FDC | 400 |
| 835 | SAN MARINO 5 serie annuali in conf. zecca - anni 2008/2012. | | | FS | 300 |
| 836 | SAN MARINO 10 euro commemorativi in conf. zecca - 10 pezzi - anni 2005/2013. | | AR | FS | 300 |

| | | | | |
|-----|---|----------|--------------|------------|
| 837 | SAN MARINO Lotto di 9 serie annuali in conf. zecca - anni 1993/2001. | | FDC | 200 |
| 838 | SAN MARINO 5 euro commemorativi in conf. zecca - anni 2005/2013 - 9 pezzi. | AR | FS | 200 |
| 839 | SAN MARINO Lotto di 8 dittici in conf. zecca, anni 1994/2001. | AR | FS | 165 |
| 840 | SAN MARINO Lotto di 12 pezzi da 10,000 Lire commemorative in conf. zecca, anni 1994/2001. | AR | FS | 150 |
| 841 | SAN MARINO Lotto di 9 dittici in conf. zecca, anni 1985/1993. | AR | FDC | 110 |
| 842 | SAN MARINO Lotto di 7 conf. zecca: Trittico 1981 "Virgilio"; Dittico 1982 "Garibaldi" (1 FS e 1 FDC); Dittico 1983 "Raffaello" (1 FS e 1 FDC); dittico 1984 "Olimpiade" (1 FS e 1 FDC). | AR | FDC/FS | 90 |
| 843 | SAN MARINO - Lotto di 15 serie annuali in conf. zecca anni 1972/1986. | | FDC | 80 |
| 844 | SAN MARINO Dittico 5+10 euro commemorativi - 3 pezzi in conf. zecca - anni 2002-2003-2004. | AR | FS | 80 |
| 845 | SAN MARINO 1 Conf. zecca del 2 euro Dante (dittico) 2015; 1 conf. zecca del 2 euro Ben. XVI; 1 conf. zecca 5 euro Kennedy 2013 - totale 4 monete. | AR/Ae/Ni | FDC/FS | 40 |
| 846 | SAN MARINO Lotto di 7 monete ed una medaglia in conf. zecca: 2 x 500 Lire; 4 x 1000 Lire; 1 x 1000 Lire 1997; medaglia cono monetaria 1982. | AR | FDC | 30 |
| 847 | SAN MARINO Lotto di 6 serie annuali in conf. zecca anni 1987/1992. | | FDC | 30 |
| 848 | SAN MARINO Lotto di 5 serie annuali in conf. zecca dal 1972 al 1975 (1973 doppio). | | FDC | 25 |
| 849 | SAN MARINO, Lotto di 4 serie annuali in confezioni zecca - Anni 1980, '81, '86, '91. | | FDC | 20 |
| 850 | VATICANO - Giov. Paolo II - Lotto di 18 serie annuali in confezioni zecca - Anni dal 1979 (A. I) al 1996 (A. XVIII) - In aggiunta: dittico 1983/84 - Anno Giubilare - Totale 19 confezioni zecca. | | FDC | 300 |
| 851 | VATICANO - Album contenente serie (perlopiù complete) dal 1929 al 1958 (esclusi 1943, '44, '45, '46) più coppia 5 e 10 Lire Sede Vacante 1939 (FDC) e 500 Lire Sede Vacante 1958 (FDC) nei 2 tipi - Da esaminare. | Ae/Ni/AR | | 290 |
| 852 | VATICANO - Album contenente monete (perlopiù serie complete in FDC) dal 1959 al 1977 (con 17 monete d'Argento) - Da esaminare. | | | 120 |
| 853 | VATICANO - Giov. Paolo II - Lotto di 2 dittici da 10.000 Lire anni 1995/1996 - In confezioni zecca. | AR | FS | 90 |
| 854 | VATICANO - Giov. Paolo II - Lotto di 8 monete da 500 Lire commemorative in confezioni zecca - Anni differenti; Paolo VI - A. XVI - Confezion zecca; Papa Luciani - 1000 Lire - Confezione zecca. | | FDC | 80 |
| 855 | CANADA Lotto di 20 monete da 1 Dollar commemorativi (13 sono in conf. zecca) anni diversi - in aggiunta 2 x 50 cent. 1952/1966. - Si nota Dollar "canoa" 1936 e "Parlamento" 1939. | AR | FDC | 330 |
| 856 | CANADA XXI Olimpiade 14+14 monete da 10 e 5 Dollars commemorativi 1976 (diversi) in elegante cofanetto in conf. zecca. | AR | FDC | 300 |
| 857 | CANADA - Lotto di 20 monete commemorative da 1 Dollar (14 sono in conf. zecca). | AR | SPL/FDC | 250 |
| 858 | CANADA - 5 Dollars/ 1 Oz. di argento puro - 10 monete. | AR | FDC | 100 |
| 859 | CANADA - XXI Olimpiade - Lotto di 4 monete: 2 x 5 Dollars 1973 e 1976 (1 in conf. zecca cofanetto); 2 x 10 Dollars 1973. | AR | FDC | 50 |
| 860 | FRANCIA - Lotto di 13 monete: 3 da 20 Fr e 10 da 10 Fr - Anni 1930. | AR | Mediante SPL | 150 |
| 861 | FRANCIA Lotto di 2 serie annuali 1973 e 1974 in conf. zecca (8 e 9 valori) - K.M. SS 11,12. | | FDC | 40 |
| 862 | GERMANIA - Prussia - Guglielmo: 3 Marchi 1913-1914, 2 Marchi 1901-1913. | AR | SPL o meglio | 90 |
| 863 | SPAGNA - 4 monete da 5 Pesetas: 1878-1879-1891-1892. | AR | BB | 70 |
| 864 | SPAGNA Lotto di 15 monete di rame perlopiù 16 Maravedis di Filippo IV - da esaminare. | Ae | MB/BB+ | 50 |
| 865 | STATI UNITI - Oltre 230 monete da 1/4 di Dollaro in prevalenza AR - Tutte differenti - Varie le zecche. | AR | Da MB a FDC | 450 |
| 866 | USA Morgan Dollar - lotto di 13 esemplari di date e zecche diverse - interessante da esaminare. | AR | BB/q.FDC | 400 |
| 867 | USA Dollar 1974 (FS) conf. zecca; 2 x Dollar "Olimpic" 1983/1984; Oncia 1990 (FDC); 50 cent. "Washington 1982; serie 1976 "Bicentenal" in conf. zecca (FDC). | AR | FDC/FS | 100 |
| 868 | STATI UNITI - Lotto di 6 monete da 1/2 Dollar Kennedy (5) e Franklin (1) - Da esaminare. | AR | BB/SPL | 25 |
| 869 | SVIZZERA - 3 monete rare: 2 Fr 1862, 1 Fr 1861, 1/2 Fr 1850. | AR | MB/BB | 100 |
| 870 | MONDIALI Lotto di 20 monete formato Scudo e 2 1/2 Scudo - Totale 22 monete - Da esaminare. | AR | | 200 |
| 871 | MONDIALI Lotto di 8 monete formato scudo. Egitto (4), Sud Africa (2), Messico (2) - da esaminare. | AR | FDC/q.FDC | 100 |

| | | | | |
|-----|---|-------|--------------|-----|
| 872 | MONDIALI - 8 monete formato Scudo - Notato: 3 Marchi Germania 1910. | AR | SPL o meglio | 100 |
| 873 | MONDIALI - Scatoletta Rolex contenete 70 monete in vari metalli - Notate: 5 Corone Ungheria 1908 (q.SPL); 5 Corone 1907 (SPL); Fiorino 1879 (q.SPL); altre FDC. | | | 90 |
| 874 | EUROPA - 4 emissioni Euro Prova: Gibilterra, Bulgaria, Malta e Polonia. | | FDC | 80 |
| 875 | MONDIALI Lotto di 23 monete di cui 7 sono d'argento - notati: 5 Francs 1840 - B e 1847 - A - da esaminare. | | | 60 |
| 876 | MONDIALI - 13 monete metalli vari, 2 Argenti - Alcune interessanti. | | | 60 |
| 877 | SUD AMERICA - 12 monete in rame (Brasile, Argentina, Uruguay). | Ae | BB | 50 |
| 878 | MONDIALI - Lotto di 24 monete d'Argento di vario modulo di cui 2 riconi del 5 Lire 1901 in q.FDC - Da esaminare. | AR | | 40 |
| 879 | MONDIALI - Lotto di 5 monete: 3 sono di Nichel e 2 d'Argento (Francia e Canada) - Da esaminare. | Ni/AR | | 30 |
| 880 | RICONI Lotto di 17 monete mondiali riconiate formato scudo - da esaminare. | | | 20 |

CARTAMONETA

LE IMMAGINI SONO RIDOTTE AL 50%

| | | | | |
|-----|---|----|---------|----|
| 881 | ROMA - S. Monte della Pietà di Roma - 9 Scudi Romani 22/IX/1795 - Crapanzano SM 7q. | | MB | 25 |
| 882 | ROMA - I Rep. Romana - Monte di Pietà - 50 Baiocchi 9/VIII/1798 e 10 Paoli 12/VI/1798 (2 biglietti) - Crapanzano SM 81, 83. | NC | MB/q.BB | 40 |
| 883 | ROMA - I Rep. Romana - Banco di S. Spirito - 10 Paoli 5/VIII/1798 Brancadori/Ballanti - Crapanzano SSR7. | NC | MB | 20 |
| 884 | REPUBBLICA ROMANA - Banca di Santo Spirito - Baiocchi 50. | | MB/BB | 30 |
| 885 | REPUBBLICA ROMANA - Assegnato da 8 Paoli - Anno VII. | | SPL+ | 30 |



881



883



884



885

886



888



889



887

(Cartamoneta)

| | | Rarità | Metallo | Conservaz. | partenza in euro |
|-----|---|--------|---------|------------|---------------------|
| 886 | REPUBBLICA ROMANA - Assegnato da 10 Paoli - Anno VII. | | | q.SPL | 25 |
| 887 | GARIBALDI 5 Lire a Soccorso dei Romani. | | | FS | 60 |
| 888 | VENEZIA - Banco di giro cedola da 10 Ducati - Qualche forellino al margine inferiore. | | | q.SPL | 50 |
| 889 | BANCO DI SICILIA - 500 Lire - Ad 2350 del 22/03/1918 - Certificato Subalpina. | RRR | | BB+ | 400 |
| 890 | BANCO DI SICILIA - 25 Lire - 04,920 R - Decr. 23 giugno 1918. | RR | | q.BB | 180 |
| 891 | BANCO DI NAPOLI - 500 Lire 07/12/1909. | | | q.SPL | 200 |
| 892 | BANCO DI NAPOLI - 100 Lire 10/11/1908. | | | SPL | 180 |
| 893 | BANCO DI NAPOLI - 50 Lire 30/12/1909. | | | SPL | 100 |
| 894 | CREDITO AGRICOLO INDUSTRIALE SARDO- Lire 50. | | | q.SPL | 40 |
| 895 | CREDITO AGRICOLO INDUSTRIALE SARDO- 30 Lire. | | | q.SPL | 30 |
| 896 | BANCA TOSCANA - 50 Centesimi - 24/04/1870 - spillatura e difetto su "N" di centesimi - altrimenti FS. | | | SPL | 15 |
| 897 | BANCA D'ITALIA - 500 Lire - C grande - Decr. 23/08/1943. | | | BB+ | 60 |
| 898 | BANCA D'ITALIA - 100 Lire - Giallo matrice - Decr. 06/12/1924 - Serie F 24. | | | BB+/q.SPL | 100 |



890



891



892



893



894



895



896



897



898



899



900



902



903



904



905

(Cartamoneta)

| | | Rarità | Metallo | Conservaz. | partenza in euro |
|-----|---|--------|---------|------------|---------------------|
| 899 | BANCA D'ITALIA - 100 Lire - Azzurro serie C68 - Decr. 18/12/1925. | R | | BB | 75 |
| 900 | AFRICA ORIENTALE - 100 Lire. | R | | BB | 100 |
| 901 | VITTORIO EMANUELE III - 100 Lire "Roma guerriers" - Fascio - Anni vari - 5 biglietti. | | | MB/BB | 60 |
| 902 | VITTORIO EMANUELE III - 100 Lire "Roma Guerriera" - 30/04/1936 - BI 19/9. | | | BB+ | 30 |



906



907



908



910



911



913

(Cartamoneta)

| | | Rarità | Metallo | Conservaz. | partenza in euro |
|-----|--|--------|---------|------------|---------------------|
| 903 | BANCA D'ITALIA - 100 Lire - Giallo 09/12/1942 . | | | BB+ | 25 |
| 904 | BANCA D'ITALIA - 100 Lire - Giallo 23/08/43. | | | q.SPL | 35 |
| 905 | BANCA D'ITALIA - 100 Lire - Giallo - Decr 10/10/1944 (Rep. Sociale). | | | SPL | 50 |
| 906 | BANCA NAZIONALE - 50 Lire 19/01/1881. | | | q.SPL | 400 |
| 907 | UMBERTO I - Banca Nazionale - 50 Lire "Italia" - Decreto 23/1/1889 - Gig. BNR 12M. | RR | | B | 90 |
| 908 | BANCA D'ITALIA - 50 Lire - Buoi 24/11/1917. | RRR | | q.SPL | 800 |
| 909 | AFRICA ORIENTALE - 50 Lire - Foro centrale. | R | | MB | 20 |
| 910 | BANCA D'ITALIA - 50 Lire - Lupetta 21/11/1942. | | | q.SPL | 40 |
| 911 | BANCA D'ITALIA - 50 Lire - Lupetta 18/07/42. | | | BB | 12 |
| 912 | BANCA D'ITALIA - 50 Lire - Verdino - Decr. 10 agosto 1943 - 2 banconote consecutive. | | | SPL | 190 |
| 913 | VITTORIO EMANUELE III - 50 Lire "grande L" - fascio 31/03/1943 - Gig. BI 9A. | | | BB+ | 30 |



914

915

916



918



924



919



922



925



926



929



928

930



933

932



935

(Cartamoneta)

| | | Rarità | Metallo | Conservaz. | partenza in euro |
|-----|--|--------|---------|------------|---------------------|
| 914 | BIGLIETTO DI STATO - 25 Lire - Aquila. 20/08/1923. | | | q.SPL | 450 |
| 915 | VITTORIO EMANUELE III - 10 Lire - 11/10/1915 - Gig. BS 17D. | R | | q.FS | 130 |
| 916 | BIGLIETTO DI STATO - 5 Lire 20/12/25 (Maltese/Rosi/Bernardini). | | | q.SPL | 25 |
| 917 | BANCA NAZIONALE - 2 Lire Cavour - 22 gennaio 1868. | | | q.BB | 50 |
| 918 | VITTORIO EMANUELE III - Due Lire - 14/03/1920 - Gig. BS 7D. | NC | | FS | 90 |
| 919 | VITTORIO EMANUELE III - Una e Due Lire - firme Dall'Ara - Righetti (21/09/1914) - rifilatura obliqua del lato dinistro - da esaminare - BS 3B/B. | NC | | FS | 70 |
| 920 | BANCA D'ITALIA - 2 banconote da 50 Lire e 100 Lire 10/12/44. | | | BB+ | 25 |
| 921 | BANCA D'ITALIA - 100 Lire 22/09/44 - 2 banconote in sequenza. | | | FS | 100 |
| 922 | BANCA D'ITALIA - 100 Lire 22/09/1944. | | | FS | 50 |
| 923 | LUOGOTENENZA - Lotto di 19 biglietti da 5 Lire (17) e 10 Lire (2). | | | SPL/FS | 40 |
| 924 | LUOGOTENENZA - Una Lira - 23/11/1944 - Gig. BS 5A. | RR | | FS | 30 |
| 925 | BANCA D'ITALIA - 500 Lire - C grande - Decr. 17/08/1944 (Rep. Sociale) - Certificato Subalpina. | R | | BB/SPL | 120 |
| 926 | REPUBBLICA SOCIALE ITALIANA 500 Lire "grande C" - B.I. 08/10/1943 - Gig. BI 34 A. | | | MB/BB | 40 |
| 927 | REPUBBLICA SOCIALE ITALIANA - 500 Lire "grande C" - B.I. - 08/10/1943. | | | MB/BB | 40 |
| 928 | BANCA D'ITALIA - 500.000 Lire Raffaello - 06/05/1997. | | | FS | 190 |
| 929 | REPUBBLICA ITALIANA - 100,000 Lire "Manzoni" - 06/02/1974 - BI 82 C. | R | | q.FS | 400 |
| 930 | BANCA D'ITALIA - 100.000 Lire Caravaggio - Titolo sostitutivo - XD 206991A. | | | BB+ | 35 |
| 931 | BANCA D'ITALIA - 100.000 Lire Caravaggio - 06/05/94 - Cinque banconote in sequenza. | | | FS | 90 |
| 932 | REPUBBLICA ITALIANA - 50000 Lire "Leonardo" - 04/02/1974 - BI 78D | R | | q.FS | 300 |
| 933 | BANCA D'ITALIA - 50.000 Lire Leonardo - Decreto 19/07/70. | | | MB+/q.BB | 85 |
| 934 | BANCA D'ITALIA - 50.000 Lire Bernini - I tipo 06/02/1984 - 4 banconote in sequenza. | | | FS | 100 |



E' possibile seguire la battitura dell'asta in diretta dal computer o dal tablet di casa e rilanciare con un solo click. Per poter utilizzare questa nuova funzionalità dovete registrarvi sul nostro sito

www.ghiglione.it

dove potete trovare istruzioni dettagliate sul funzionamento



936



937



938



939



940



941

(Cartamoneta)

| | | Rarità | Metallo | Conservaz. | partenza in euro |
|-----|---|--------|---------|------------|---------------------|
| 935 | BANCA D'ITALIA - 50.000 Lire Bernini - Serie FE - Decreto 06/02/1984. | R | | FS | 60 |
| 936 | BANCA D'ITALIA - 50.000 Lire Bernini - Serie sostitutiva - XE decr 27/05/1992. | | | FS | 70 |
| 937 | REPUBBLICA ITALIANA 20000 Lire "Tiziano" - 21/02/1975 - BI 77A. | R | | FS | 130 |
| 938 | BANCA D'ITALIA - 20.000 Lire Tiziano - GA 157823. | | | q.SPL | 90 |
| 939 | BANCA D'ITALIA - 20.000 Lire Tiziano - VA 222294. | | | BB+ | 70 |
| 940 | TITOLO PROVVISORIO - 10.000 Lire 17/12/1947 - Medusa - Perizia Subalpina. | R | | SPL | 300 |
| 941 | TITOLO PROVVISORIO - 10.000 Lire - Medusa 06/09/49 - Perizia Cartamoneta.com. | | | BB+ | 200 |
| 942 | REPUBBLICA ITALIANA - 10.000 Lire "Regine del mare" - 26/01/1957 - BI 73K. | | | BB+/q.SPL | 120 |
| 943 | BANCA D'ITALIA - 10.000 Lire Repubbliche Marinare - Decreto 02/11/1961. | | | BB | 55 |
| 944 | REPUBBLICA ITALIANA - 10000 Lire "Buonarroti" - 03/07/1962 - BI 74A. | | | FS | 40 |
| 945 | TITOLO PROVVISORIO - 5.000 Lire - Testina - Piccoli restauri e microforellino centrale - Perizia Subalpina. | RRR | | q.BB | 400 |



942



943



944



945

(Cartamoneta)

- 946 BANCA D'ITALIA - 5.000 Lire Regine del mare 25/10/1947.
 947 BANCA D'ITALIA - 5.000 Lire Regine del mare 10/02/49 - Macchietta in alto a destra.

Rarità Metallo Conservaz. partenza in euro

RR BB+ 180
 RR BB+ 140



946



947



949



950



951



952

954



955



956

(Cartamoneta)

Rarità Metallo Conservaz. partenza in euro

| | | | | |
|-----|---|----|-----------|-----|
| 948 | BANCA D'ITALIA - 5.000 Lire Colombo - Una caravella - 2 Banconote consecutive - 04/01/1968. | | SPL+ | 160 |
| 949 | REPUBBLICA ITALIANA - 5000 Lire "Colombo" I tipo - 03/9/1964 - BI 66A. | | FS | 120 |
| 950 | REPUBBLICA ITALIANA - 5000 Lire "Colombo" II tipo - 20/05/1971 - BI 67A. | | FS | 40 |
| 951 | BANCA D'ITALIA - 5.000 Lire Colombo - 3 caravelle - 11/04/73. | | SPL | 20 |
| 952 | BANCA D'ITALIA - 1.000 Lire - Grande M 19/12/46. | | MB | 30 |
| 953 | REPUBBLICA ITALIANA 1000 Lire "grande M" - B.I. - 18/01/1947 - BI 51E. | | MB/BB | 40 |
| 954 | REPUBBLICA ITALIANA 1000 Lire "Italia" testina - 20/03/1947 - BI 53A. | R | BB+/q.SPL | 70 |
| 955 | BANCA D'ITALIA - 1.000 Lire Testina 20/03/1947. | R | BB | 30 |
| 956 | BANCA D'ITALIA - 1.000 Lire Medusa 09/02/48. | | SPL | 60 |
| 957 | REPUBBLICA ITALIANA 1000 Lire "Italia" 15/09/1959 - Medusa - Gig. BI 54D. | | BB++ | 30 |
| 958 | BANCA D'ITALIA - 1.000 Verdi Lire 14/07/62. | | FS | 40 |
| 959 | BANCA D'ITALIA - 1.000 Lire Verdi - 25/07/64. | RR | | 90 |
| 960 | REPUBBLICA ITALIANA - 1000 Lire "Verdi" I tipo - 04/01/1968 - BI 55G. | RR | FS | 100 |



958



959



960



961



962



963



964



964



965



966



967



968

(Cartamoneta)

| | | Rarità | Metallo | Conservaz. | partenza in euro |
|-----|--|--------|---------|------------|---------------------|
| 961 | BANCA D'ITALIA - 1.000 Verdi Lire 04/01/68. | RR | | | 90 |
| 962 | BANCA D'ITALIA - 1.000 Lire Verdi - 25/03/1969 - Carta oca. | | | FS | 25 |
| 963 | BANCA D'ITALIA - 500 Lire - Grande C - Testina 21/03/46. | | | BB | 90 |
| 964 | BANCA D'ITALIA - 500 Lire - Spighe - Decreto 20/03/47. | | | SPL | 50 |
| 965 | REPUBBLICA ITALIANA - 500 Lire "Italia" - 20/03/1947 - BI 39A. | NC | | FS | 130 |
| 966 | REPUBBLICA ITALIANA - 500 Lire "Italia" - 23/03/1961 - BI 39C. | NC | | FS | 130 |
| 967 | REPUBBLICA ITALIANA - 500 Lire "Italia" - 10/02/1948 - BI 39B. | NC | | SPL | 100 |
| 968 | BANCA D'ITALIA - 500 Lire - Spighe 23/03/1961. | | | BB+ | 25 |

969



970



972



971



974

(Cartamoneta)

| | | Rarità | Metallo | Conservaz. | partenza in euro |
|-----|--|--------|---------|-------------|---------------------|
| 969 | REPUBBLICA ITALIANA - 500 Lire "Aretusa" - 24/04/1975 (tiratura 3 mil.) - BS 25E. | RRR | | FS | 150 |
| 970 | Progetto del 10 Unità Lira pesante poi non adottata; D/ Busto Rossini abbozzato; R/ Spartito musicale. | | | FS | 20 |
| 971 | Comitato Toscano di liberazione nazionale 1944 - Titolo da Lire 200 con appendice. | RR | | FS | 150 |
| 972 | Comitato toscano di liberazione Nazionale 1944 - Titolo da Lire 100 con appendice. | RR | | FS | 150 |
| 973 | Banco di Roma - Assegno circolare del 18/12/42 di Lire 350 con bollo "ABUSIVAMENTE IN CIRCOLAZIONE". | R | | | 60 |
| 974 | FALSI - 10 Lire Vittorio Emanuele III (effigie di Umberto I) serie 1265. | | | MB | 20 |
| 975 | FALSI - 5 Lire Vittorio Emanuele III - Serie 3802. | | | FS | 30 |
| 976 | FALSI - 1.000 Lire grande M 13/12/1942. | | | BB+ | 30 |
| 977 | FALSI - 500 Lire Decreto 20/06/1966. | | | q.SPL | 20 |
| 978 | FALSI - Lotto di 4 banconote: 100.000 Caravaggio 8 maggio 1994, 10.000 Michelangelo, 15 febbraio 1973, 10.000 Castagno 3 settembre 1984, 1.000 Lire Marco Polo 6 gennaio 1982. | | | da BB+ a FS | 40 |
| 979 | REPUBBLICA ITALIANA - 2000 Lire "Marconi" 18 biglietti in diverse serie consecutive - da esaminare - BI 60AA. | NC | | FS | 100 |
| 980 | REPUBBLICA ITALIANA 1000 Lire "verdi" I tipo; 5000 Lire "Colombo" II tipo - 10000 Lire "Michelangelo" - 3 biglietti - da esaminare. | | | SPL/q.FS | 30 |
| 981 | BANCA D'ITALIA - 2 banconote: 1.000 Lire Montessori - Numero radar 656656 (q.SPL); 2.000 Lire Marconi serie AA (q.FS). | | | | 20 |
| 982 | AFRICA ORIENTALE TEDESCA (D.O.A.) - Rupia 1/XI/1915 Tabora (Darresalam). | | | BB+ | 25 |
| 983 | AFRICA OCCIDENTALE INGLESE - 20 Scellini 31/03/1953 - Piccolissima mancanza al bordo inferiore. | R | | BB+ | 50 |



975



977

976



982



983



984

(Cartamoneta)

| | | Rarità | Metallo | Conservaz. | partenza in euro |
|-----|---|--------|---------|------------|---------------------|
| 984 | COMORES - 1.000 Franchi 1994. | | | FS | 45 |
| 985 | FRANCIA - 1.000 Fr. 20/10/1938. | | | q.SPL | 25 |
| 986 | PARAGUAY - 4 Pesos (1865) - Pick 24. | RR | | MB | 25 |
| 987 | STATI UNITI - 20 Dollari "Large Size" serie del 1914. | R | | BB | 150 |
| 988 | STATI UNITI - Due banconote da 2 Dollari serie OF 1928 G e serie 1963. | | | BB | 20 |
| 989 | LOTTO di 336 biglietti in 2 album - Notati 47 biglietti italiani (Luogotenenza, Regno, Rep. Italiana, Cassa Veneta) - Da esaminare. | | | | 480 |
| 990 | GERMANIA - Lotto di 145 biglietti da 1.000 Mark con gruppi di serie consecutive - Da esaminare. | | | BB/SPL | 60 |



985



986

(Cartamoneta)

| | | Rarità | Metallo | Conservaz. | partenza in euro |
|------|---|--------|---------|------------|---------------------|
| 991 | USA Lotto di 2 biglietti: 2 Dollars - Richmand 2/6/1862; 2 Dollars Jefferson 1917 - da esaminare. | R | | MB/B | 50 |
| 992 | USA Album con lotto di 16 biglietti da 1 a 20 Dollars di cui 2 biglietti sono serie sostitutive - da esaminare. | | | | 30 |
| 993 | MONDIALI moderne - Lotto di 6 biglietti (4 sono FS) tra cui si nota: Argentina 500 Pesos con timbro - Dedica di Maradona ai tifosi del Napoli - Da esaminare. | | | | 25 |
| 994 | MONDIALI Lotto di 16 biglietti - da esaminare. | | | MB/FS | 20 |
| 995 | FRANCIA/SPAGNA Lotto di 12 biglietti prima metà del '900 - da esaminare. | | | | 20 |
| 996 | MONDIALI - Lotto di 16 biglietti - Da esaminare. | | | | 10 |
| 997 | CERTIFICATI AZIONARI, lotto di 3 certificati azionari: Soc. Imprese Minerarie Italiane (2), Già Balleydier - Genova 1911 - Da esaminare. | | | | 90 |
| 998 | CERTIFICATI AZIONARI, Miniere Cuprifere - Genova - Ottobre 1909 - Con cedole. | | | | 90 |
| 999 | CERTIFICATI AZIONARI, lotto di 4 certificati azionari: Soc. It. per l'Acido Tannico; LE LUMEN, BRED, FENRIS FILMS. | | | | 80 |
| 1000 | CERTIFICATI AZIONARI, lotto di due certificati: Impresa dell'Esquilino - Genova - Con cedola; OFFICINE MECCANICHE ITALIANE - Reggio Emilia. | | | | 80 |
| 1001 | CERTIFICATI AZIONARI - Istituto Italiano di Cambio - Roma 1913 - Completo di cedole. | | | | 80 |
| 1002 | CERTIFICATI AZIONARI, lotto di 4 certificati azionari: ITALPI, BRED, ARYS, ANSALDO-S.GIORGIO. | | | | 60 |
| 1003 | CERTIFICATI AZIONARI, Officine Meccaniche Italiane - Reggio Emilia - 2/01/1931 - 2 certificati con cedole. | | | | 60 |
| 1004 | CERTIFICATI AZIONARI, GARIBALDI - Soc. An. Coop. di Navigazione - Genova 1/07/1936 A.XIV - 4 certificati A, B, C e D - Con cedole. | | | | 30 |
| 1005 | REGNO D'ITALIA - DEBITO PUBBLICO - cartella al portatore con 20 cedole - timbro a secco - da esaminare. | | | MB/BB | 10 |
| 1006 | REGNO D'ITALIA - BT novennale al 4% - 20/11/1942 - Scritta coeva al bordo - Da esaminare. | | | MB/BB | 10 |



987

LETTERATURA NUMISMATICA

| | | Rarità | Metallo | Conservaz. | partenza in euro |
|----------------------|--|--------|---------|-------------|---------------------|
| 1007 | GIURIA D. - Le monete savonesi - 250 pagg. sulla descrizione della serie numismatica della zecca savonese con numerosissime illustrazioni n.t. b/n-color - Testo fondamentale - Rilegatura editoriale con sovracopertina - Savona, 1984. | | | Nuovo | 60 |
| 1008 | LANDI C. - SELECTIORUM NUMISMATUM EXPOSITIONEM - 172 pp. con ill. n.t. - Lione 1695. | R | | Discreto | 250 |
| 1009 | LUNARDI G. Le Monete della Repubblica di Genova - 466 pag. con 385 monete descritte e disegnate D/ e R/ con indici di rarità - opera fondamentale - sovracopertina e rilegatura editoriale in similpelle blu con titoli dorati - 1975 Genova. | RR | | Nuovo | 190 |
| 1010 | LUNARDI G. - Le Monete delle Colonie Genovesi - 317 pagg. con numerosi disegni n.t. e una carta geografica f.t. - Atti della S.L.S.P. vol. XX - Brossura - Opera fondamentale - 1980, Genova. | R | | Nuovo | 80 |
| 1011 | PESCE - FELLONI - Le monete genovesi - 379 pagg. di storia numismatica e la serie di monete emesse in 700 anni di attività descritte e fotografate b/n - D/ e R/- Opera fondamentale - Rilegatura editoriale e sovra copertina - Genova, 1975. | | | Nuovo | 50 |
| 1012 | OLIVIERI A. - Monete e Medaglie degli Spinola di Tassarolo, Ronco, Roccaforte, Arquata e Vergagni - 285 pagg. e XXII tavv. f.t. - Opera molto rara e fondamentale - Intonso - Da esaminare - 1860, Genova. | R | | Buono Stato | 200 |
| 1013 | RAPPOSELLI F. e V. - Il gettone telefonico italiano - 125 pagg. con numerose foto e illustrazioni n.t. - Edizione in 500 copie numerate (n. 204) - 2001 Firenze. | R | | Nuovo | 40 |
| 1014 | STROZZI - TODERI Le monete della Repubblica Senese - 500 pagg. con numerosissime illustrazioni colo/b.n. e descrizione di 93 tipi monetari - rilegatura editoriale e sovracopertina - 1992 Milano. | | | | 20 |
| 1015 | TARASCIO V. - Siciliae Nummi Cuphici - Monetazione della Sicilia araba, normanna, sveva - 269 pagg. con numerosi disegni n.t. e 6 tavv. con foto b/n f.t. - Esemplare numerato n. 207 - Acireale 1986. | R | | Quasi Nuovo | 50 |
| ULTIMI ARRIVI | | | | | |
| 1016 | SAN MARINO Lotto di 15 serie annuali in conf. zecca anni 1972/1986. | | | FDC | 80 |
| 1017 | CERTIFICATI AZIONARI Compagnia Reale delle Ferrovie Sarde, obbligazione al Portatore di 500 lire italiane.. | | | | 40 |

Come arrivare in Salita San Matteo ?



Per chi arriva da Nord o da Ponente:

- Stazione Genova Piazza Principe
- Metropolitana fino a Piazza De Ferrari
- Scendere lungo Salita S.Matteo (a fianco Camera di Commercio) fino alla chiesa

Per chi arriva da Levante:

- Stazione Genova Brignole
- Metropolitana fino a Piazza De Ferrari
- Scendere lungo Salita S.Matteo (a fianco Camera di Commercio) fino alla chiesa



Per chi arriva da Nord o da Levante:

- Uscire a Genova Ovest
- Imboccare Strada Sopraelevata
- Uscire alla 2ª uscita dopo 3,5 Km ca. (indicazione Piazza Corvetto-Prefettura)
- al termine del tunnel sotterraneo, Parking Piccapietra in via Ettore Vernazza.
- Proseguire a piedi per Piazza De Ferrari e scendere lungo Salita S.Matteo (a fianco Camera di Commercio) fino alla Chiesa

Per chi arriva da Ponente:

- Uscire a Genova Aeroporto
- Seguire per Genova Centro (Strada "a mare" Guido Rossa, Lungomare Canepa)
- Imboccare Strada Sopraelevata
- Uscire alla 2ª uscita dopo 3,5 Km ca. (indicazione Piazza Corvetto-Prefettura), poi come sopra



NOVITA' ASTA LIVE: E' possibile seguire la battitura delle aste in diretta dal computer o dal tablet di casa e rilanciare con un solo click. Per poter utilizzare questa nuova funzionalità dovete registrarvi sul nostro sito:

www.ghiglione.it

Una volta registrati potrete:

- Inviare offerte dal sito per i lotti in asta.
- Tracciare le proprie offerte e controllare i risultati nella vostra scheda cliente.
- Partecipare in diretta all'**ASTA LIVE**.

Sul sito trovate istruzioni dettagliate sul funzionamento dell'**ASTA LIVE**.

The screenshot displays the Ghiglione 1885 AstaLive website. The header includes the logo 'GHIGLIONE 1885' and user information: 'AstaLive', 'Asta:', 'Data:', and 'Utente: admin'. The main content is divided into several sections:

- LOTTO IN ASTA:** Features 'LOTTO N. 3' with a description of a 1652-56 Republic of Venice lot, a thumbnail image of a manuscript, and a 'PARTENZA / START euro: 100' label. A green button below indicates 'OFFRI PREZZO BASE euro: 100'.
- ULTIMO LOTTO BATTUTO:** Lists 'lotto n. 2' (1654 Republic of Venice lot) as the last sold item, with a 'Lotto aggiudicato per euro: 100' status and a green checkmark icon.
- PROSSIMI LOTTI CHE VERRANNO BATTUTI:** A list of upcoming lots including 'lotto n. 4' (1763 Republic of Venice lot), 'lotto n. 5' (1771 Republic of Venice lot), 'lotto n. 8' (1802 lot), and 'lotto n. 6' (1790 Republic of Venice lot), each with a thumbnail image.
- RICHIEDI BATTUTA:** A sidebar on the right with a 'help' link, allowing users to request bidding for specific lots (n. 3, 4, 5, 6) with checkboxes and 'Richiedi battuta' buttons.



Cedola di Ordinazione

Per i clienti che non possono presenziare alla vendita all'asta, da compilarsi in stampatello e da inviarsi tramite Fax: 010/2473.295 o tramite email: info@ghiglione.it

| | |
|--------------------------|--|
| Nome:..... | <p>Vi prego riservare i seguenti lotti in base alle offerte massime indicate ed alle condizioni di vendita riportate nel catalogo d'asta che dichiaro di accettare integralmente.</p> <p>Data:.....</p> <p>Firma:.....</p> |
| Indirizzo:..... | |
| Città:.....Prov.:..... | |
| C.A.P.:.....E-Mail:..... | |
| Telefono:.....Fax:..... | |
| Codice Fiscale:..... | |

[illegible]

CALENDARIO ASTE

- 21 Marzo 2020 - Asta Filatelica
- 18 Aprile 2020 - Asta Numismatica
- 16 Maggio 2020 - Asta Filatelica
- 3 Ottobre 2020 - Asta Filatelica



