



# Asta Filatelica/Numismatica **in PIÙ**

Catalogo solo sul sito [www.ghiglione.it](http://www.ghiglione.it)

**GHIGLIONE**  
1885



Aggiudicazioni pubbliche in sala

## 15/16 luglio 2014 ore 18.00







Asta Filatelica e  
Numismatica  
***inPIU'n.2***



(senza catalogo cartaceo)

15/16 Luglio 2014



**Esposizione dei lotti**

sul nostro sito [www.ghiglione.it](http://www.ghiglione.it) sono presenti le immagini di tutti i lotti non voluminosi

**dall'8 Luglio al 14 Luglio 2014**

a Genova, in Piazza S. Matteo, 6B r - **SOLO SU APPUNTAMENTO**

**il 15 e il 16 Luglio 2014**

a Genova, in Piazza S. Matteo, 6B r. (ore 9-12,30 e 15,30-18,00)





Italo Ghiglione con i figli Guido, Ezio e Aldo nel 1933  
Ezio Ghiglione con il figlio Piero nel 1968  
Il cinquantesimo della Ditta nel 1935



## Aste di Filatelia dal 1976



**Febbraio:** termine acquisizione materiale 10 dicembre  
**Giugno:** termine acquisizione materiale 10 aprile  
**Ottobre:** termine acquisizione materiale 10 luglio





## Aste di Numismatica dal 1987



**Aprile:** termine acquisizione materiale 28 febbraio  
**Novembre:** termine acquisizione materiale 30 settembre



# GHIGLIONE

## ANTESIMO ANNUALE

## Aste di Antiquariato dal 1996



**Maggio:** termine acquisizione materiale 30 marzo  
**Dicembre:** termine acquisizione materiale 30 ottobre



---

## condizioni di vendita

- 1) La vendita all'asta è in nome proprio e per conto di terzi.
- 2) I lotti verranno aggiudicati al miglior offerente.
- 3) Il banditore ha facoltà, a suo insindacabile giudizio, di ritirare i lotti dalla vendita, di accorparli, di non accettare offerte in sala o inviate per corrispondenza, di annullare le aggiudicazioni di lotti eventualmente contestati.
- 4) Il banditore ha facoltà altresì di negare la possibilità di acquisto a persone non gradite.
- 5) L'acquirente con l'offerta espressa in sala od inviata per corrispondenza accetta integralmente le condizioni di vendita qui riportate
- 6) Per ogni lotto è indicato in euro il prezzo minimo di partenza al di sotto del quale non possono essere accettate offerte.
- 7) I lotti si vendono nello stato in cui si trovano. Eventuali controlli peritali diversi da quelli eventualmente esistenti debbono essere richiesti prima dell'asta.
- 8) Il prezzo di partenza in sala sarà uguale al minimo di partenza, che risulta stampato a fianco di ogni lotto, se non saranno pervenute offerte più alte per corrispondenza.
- 9) In caso di più offerte uguali per corrispondenza avrà la precedenza l'offerta giunta per prima. In caso di più offerte per corrispondenza il prezzo di partenza sarà costituito dalla seconda offerta più alta maggiorata di uno scatto.
- 10) Gli scatti delle offerte potranno variare a giudizio dei banditore, ma non saranno superiori al 10% per i lotti superiori a 100 euro.
- 11) **Il prezzo di aggiudicazione sarà maggiorato del 20%, I.V.A. compresa.** Esempio: prezzo di aggiudicazione Euro 100,00 + maggiorazione Euro 20,00 = Totale da pagare Euro 120,00
- 12) L'ammontare finale del documento che accompagna la merce acquistata all'asta comprenderà l'importo I.V.A. che, obbligatoriamente, in ottemperanza alla direttiva CEE 77/388 del 17 maggio 1977 in vigore in Italia a partire dal 1° gennaio 2001, non potrà essere né evidenziato né scorporato. In conseguenza i soggetti in possesso di partita I.V.A. non potranno procedere alla detrazione dell'I.V.A. stessa che costituirà parte integrante del costo né dovranno provvedere al versamento di alcuna ritenuta d'acconto. Per tutti i soggetti acquirenti varrà quindi lo stesso regime.
- 13) Il pagamento può essere effettuato al ricevimento della fattura a mezzo assegno bancario, a mezzo c/c postale n. **89092449** (intestato "Studio Ghiglione") o tramite bonifico bancario:  
- BANCA MONTE DEI PASCHI: cin: T - abi: 01030 - cab: 01400 - c/c: 000004832474 - iban: IT81T0103001400000004832474
- 14) A pagamento avvenuto i lotti saranno a disposizione dell'acquirente presso la nostra sede e salvo diverse disposizioni verranno spediti a rischio ed a spese dell'acquirente per assicurata convenzionale o tramite corriere privato assicurato.
- 15) Eventuali reclami saranno presi in considerazione solo se espressi e motivati entro gg. 15 dalla data di spedizione.
- 16) Eventuali reclami inerenti a lotti fotografati saranno presi in considerazione solo se riferiti a difetti non visibili in fotografia.
- 17) Eventuali errori tipografici in particolar modo riferiti ai numeri delle fotografie, ai numeri di catalogo od ai prezzi comportano esclusivamente, in caso di contestazione, il rimborso delle somme versate.
- 18) Non si accettano reclami inerenti lo stato di conservazione della gomma per i lotti contrassegnati ★/★★
- 19) Non si accettano reclami per i lotti voluminosi e per i lotti che recano nella descrizione l'indicazione "da esaminare".
- 20) Si declina ogni responsabilità nei confronti di coloro che intervengono all'asta tramite collegamento telefonico o web, in merito ad eventuali contrattempi inerenti al collegamento stesso. Si declina inoltre ogni responsabilità per errori di inserimento di offerte scritte: qualsiasi offerta inserita con importo errato (o non inserita del tutto) non può dar luogo ad alcun tipo di rimborso o compensazione.
- 21) In caso di reclamo accettato si rimborsano esclusivamente le somme versate.
- 22) Per ogni controversia è competente esclusivamente il Foro di Genova.

## chiave del catalogo

- ★★ esemplare nuovo con gomma integra.
- ★/★★ quando nel lotto vi sono esemplari nuovi con gomma integra e non integra o quando l'esemplare o gli esemplari hanno gomma in apparenza integra ma che non si può definire tale con assoluta certezza.
- ★ esemplare nuovo.
- (★) esemplare nuovo senza gomma.
- ⊙ esemplare annullato.
- △ frammento.
- ☒ lettera.
- cert. certificato fotografico di autenticità.
- serie cpl. serie completa.

- ✕ I nomi dei periti filatelici che hanno effettuato la verifica dei lotti sono elencati per esteso in ogni singola descrizione. Il solo nome del perito indica che il lotto è firmato. Se invece il nome del perito è preceduto dalla dicitura "Cert." significa che il lotto è corredato da certificato fotografico di autenticità.
- ✕ Nella descrizione dei lotti degli Antichi Stati e dell'area Italiana, la numerazione tra parentesi si riferisce al Catalogo Sassone, per i lotti di Europa si riferisce al Catalogo Unificato e, per i lotti di Oltremare, se non vi sono altre indicazioni, la numerazione segue il Catalogo Yvert & Tellier.



---

## conditions of sale

- 1) The sale is done by our house on behalf of third parties.
- 2) The lots will be sold to the highest bidder.
- 3) The auctioneer may, at his own discretion, withdraw lots from sale, bring them together, refuse bids from the floor or by mail, invalidate the knocking down of lots in dispute.
- 4) The auctioneer may also decline offers from unwanted bidders.
- 5) The buyer accepts the conditions of sale in full both when bidding in person or by mail
- 6) For each lot the minimum starting price, below which no bids can be accepted, is indicated in euros.
- 7) The lots are sold in the condition in which they are shown. Any additional expertise must be previously requested.
- 8) The starting price for floor bidders will be the minimum starting price written in the catalogue beside the lot, except in the case of higher mail bids.
- 9) In case of two or more equal bids by mail the lot will be knocked down to the first bidder in order of time. In case of several mail bids the starting price will be that of the second highest bid plus one increase.
- 10) Increases can be changed at the auctioneer's discretion but will not exceed 10% for the lots above 100 euros.
- 11) **The knocking down price will be increased by 20% (V.A.T. included).** Example: auction sale price Euros 100,00 + fixed fee Euros 20,00 = Total Euros 120,00.
- 12) According to EEC law n. 77/388 of 17 may 1977, effective in Italy since 1 January 2001, VAT is included in the 20% fixed fee and must be charged on foreign sales too.
- 13) Buyers present at the auction are requested to pay in full for their purchases immediately; buyers not present at the auction are requested to settle the invoice upon receipt.  
We suggest buyers to pay by VISA/MASTERCARD credit cards (card number and expiry date are needed) or by Paypal (send funds to [info@ghiglione.it](mailto:info@ghiglione.it)) or by International Bank Transfer: to the order of "Studio Ghiglione"  
BANCA MONTE DEI PASCHI - Filiale di Genova  
Via Roma. 9/R - 16121 Genova (Italy)  
BIC: PASCITMMGEN IBAN: IT 81 T 01030 01400 000004832474.
- 14) Upon buyer's request, following receipt of payment in full, lots can be sent by insured mail or courier at the buyer's own risk and expense. Orders will be shipped out faster if copy of bank transfer is provided by fax (+39 010 2473295) or e-mail ([info@ghiglione.it](mailto:info@ghiglione.it)).
- 15) Complaints will be taken into account only if lodged within 15 days of receipt of purchases.
- 16) Complaints concerning photographed lots will only be taken into account if referring to defects not visible in the photographs.
- 17) Any printing error, especially referring to picture numbers, catalogue numbers or prices, in case of complaint, may only entitle the buyer to a refund of the amount paid.
- 18) Claims on the condition of the gum will not be accepted for lots marked ★ /★★.
- 19) No complaints for voluminous lots and for lots which are described with the words "da esaminare" will be accepted.
- 20) No responsibilities connected to poor or faulty communication can be accepted when bidders offers by telephone or by live web auction..
- 21) If a claim is accepted only the amount paid will be reimbursed.
- 22) Any dispute concerning the sale will be settled exclusively by the Court of Genoa.



## key to cataloguing

- |            |  |
|------------|--|
| ★★         | unmounted mint.  |
| ★ /★★      | when in the same lots there are mounted and unmounted mint stamps or when the stamp is apparently unmounted mint, but it is not possible to guarantee it absolutely. |
| ★          | unused.  |
| (★)        | without gum.   |
| ⊙          | used.  |
| △          | on piece.  |
| ⊠          | cover.   |
| cert.      | expert's certificate.  |
| serie cpl. | complete set.  |

- ✕ The names of the experts who examined the lots are written in each description. The name of the expert only, means that the lot is just signed. If the name of the expert is preceded by the word "Cert." the lot comes with photo expertise.
- ✕ For the lots of Italian Ancient States and of Italian speaking countries the numbers in brackets refer to the Sassone Catalogue numbers; for the lots of Europe to the Unificato Catalogue numbers and for Overseas, unless otherwise specified, they refer to Yvert & Tellier Catalogue numbers.

## Asta Filatelica/Numismatica *inPIU'*n.2 - 15/16 Luglio 2014



### PRIMA SESSIONE

#### Filatelia

Martedì 15 Luglio - ore 18

Lotti 1-714

Vie di Mare/Lombardo Veneto/Modena  
Napoli/Province Napoletane/Parma  
Stato Pontificio/Romagne/Regno di Sardegna  
Regno di Sardegna Annullamenti/Sicilia/Toscana  
Regno d'Italia/Repubblica Sociale Italiana/Luogotenenza  
Repubblica Italiana/Amgvg/Trieste A/Emissioni Locali e C.L.N.  
San Marino/Vaticano/Terre Redente  
Occupazioni Italiane e Straniere-II Guerra  
Uffici Postali all'Estero-Levante  
Colonie Italiane/Occupazioni Straniere delle Colonie  
Posta Aerea  
Posta Militare e Franchigie  
Paesi d'Europa/Paesi d'Oltremare  
Cartoline/Tematiche/Ultimi Arrivi/Lotti e Collezioni

### SECONDA SESSIONE

#### Numismatica

Mercoledì 16 Luglio - ore 18

Lotti 1001-1605

Monete di Città Italiane  
Monete Decimali  
Monete Estere  
Medaglie  
Pesi Monetari e Bilancine  
Lotti e Collezioni  
Cartamoneta  
Letteratura Numismatica



**VERRANNO BATTUTI IN ASTA: I LOTTI CHE HANNO RICEVUTO OFFERTE POSTALI,  
I LOTTI RICHIESTI AL DESK DI INGRESSO DELLA SALA D'ASTA E I LOTTI RICHIESTI ATTRAVERSO IL SITO INTERNET**

Il prezzo di aggiudicazione sarà aumentato del 20% onnicomprensivo (I.V.A. inclusa) per ogni lotto acquistato.  
Non si accettano reclami per i lotti voluminosi e per i lotti che recano l'indicazione "da esaminare".





3



4



5



6



7



8



9

## VIE DI MARE

catalogo  
in €uro

partenza  
in €uro

- |   |   |   |   |       |
|---|---|---|---|-------|
| 1 | ✉ | 1873, Lettera dall'Uruguay per Genova affrancata in partenza con 10 c. verde (Yv. 36) e tassata in arrivo per 1,70 lire con 3 Segnatasse (T7+T8+T11), il 9/2/73. Il francobollo di Uruguay, non annullato in partenza, venne annullato in arrivo con bollo rosso su 3 righe "VIA / DI MARE / (E)", uso non riportato dal Sassone su francobolli di Uruguay (quotato R.1 su francobolli francesi). Rarità del settore. (Griani, A. Diena. Raybaudi. Cert. E. Diena). | — | 3.500 |
| 2 | ✉ | -, 2 lotti invenduti asta 86:128, 166. Vecchie basi 260,00.   | — | 100   |

## LOMBARDO VENETO

- |   |     |   |       |     |
|---|-----|---|-------|-----|
| 3 | (★) | 1851, Giornali, (3 cent.) azzurro tipo I (1) senza gomma.   | 412   | 75  |
| 4 | ⊙   | 1858-59, Segnatasse per giornali, 4 kr. rosso smorto (4) annullato con bollo di Verona. A filo il margine sinistro. | 9.000 | 900 |

## MODENA

- |   |   |   |       |       |
|---|---|---|-------|-------|
| 5 | ⊙ | 1859, Governo provvisorio, 15 c. bruno scuro (13a). Raro, lieve grinza. (Cert. E. Diena). | 7.000 | 1.000 |
| 6 | ⊙ | 1859, Governo provvisorio, 20 c. lilla grigio chiaro (16). (Em. Diena, Cert. Raybaudi).   | 2.250 | 400   |
| 7 | ⊙ | 1859, Governo provvisorio, 40 c. rosa carminio (17). (Cert. E. Diena).                    | 2.250 | 500   |

## NAPOLI

- |   |   |  |       |     |
|---|---|--|-------|-----|
| 8 | ★ | 1858, 1/2 grano rosa chiaro (1) bell'esemplare. (Cert. Ghiglione). | 4.000 | 650 |
| 9 | ★ | 1858, 1/2 grano rosa chiaro (1) piena gomma.                       | 4.000 | 600 |





10

11

12

13

15

16

17

## (Napoli)

			catalogo in €uro	partenza in €uro
10	★	1858, 1 gr. carminio, Il tavola (4a) molto bello.	1.300	300
11	★	1859, 2 grana rosa carminio I tavola (5d) con piena gomma.	1.400	300
12	★	1858, 2 grana carminio I tavola (5e) con piena gomma.	2.000	400
13	★	1858, 2 grana carminio vivo I tavola (5f) con gomma leggera, da esaminare. (A. Diena).	3.250	200
14	⊙	1858, 20 gr. rosa brunastro I tavola (12) ottimo aspetto, lievemente assottigliato.	1.250	75
15	⊙	1859-61, Falsi d'epoca, 10 grana rosa carminio tipo III (5a) carta vergata verticalmente. Grinza orizzontale. Rarissimo.	11.000	1.000

## PROVINCE NAPOLETANE

16	★★	1861, L'emissione completa di 8 valori (17/24) di ottima qualità. Il 1/2 grano carta spessa ed il 20 grana doppia effigie. (Cert. Ghiglione).	5.000	1.000
17	⊙	1861, 5 gr. rosso carminio (21) difettoso, con decalco al verso. Non catalogato.		500
18	⊙	1861, 50 gr. ardesia oltremare (24d) leggermente difettoso all'angolo inferiore destro.	20.000	1.000

## PARMA

19	★	1852, 5 c. giallo arancio (1) margine di foglio in alto. (Cert. G. Bolaffi).	225 +	50
20	★	1852, 5 c. giallo arancio (1). (B. S. Oliva).	225	50
21	★	1852, 5 c. giallo arancio (1) ben marginato. (E. Diena).	225	50
22	★/★★	1852, 5 c. giallo arancio (1) blocco di quattro con interspazio verticale in mezzo. Non comune. (G. Bolaffi).		500
23	★	1852, 5 c. giallo arancio (1) blocco di quattro angolo di foglio. (G. Oliva).	1.000	250
24	★★	1852, 10 c. bianco (2) grande angolo di foglio in splendida qualità. (G. Oliva - A. Diena).	—	200



18



19



22



23



24



25



27







### (Parma)

			catalogo in Euro	partenza in Euro
25	★★	1852, 10 c. bianco (2) bordo di foglio. Bellissimo esemplare.	450	100
26	★/(★)	1852, 10 c. bianco con bordo di foglio a sinistra (2) con Cert. G. Bolaffi + altro esemplare con grandi margini senza gomma.	—	75
27	★	1857-59, Terza emissione, 3 valori cpl. (9/11) in blocchi di quattro. 25 cent con angolo di foglio e 40 cent con bordo di foglio. (Cert. G. Bolaffi per il n.10).	10.175	2.500
28	★	1859, Governo provvisorio, 20 c. azzurro (15).	2.000	200

### STATO PONTIFICIO

29	★/★★	1852, 5 baj rosa chiaro (6) blocco di quattro.	2.000	400
30	△	1870, 6 baj lilla grigio (7A) su frammento annullato con la croce di Ferrara e a lato doppio cerchio di Roma.	475	100
31	⊙	1852, 50 baj azzurro (10) annullato con bollo a doppio cerchio. Leggermente corto ai margini verticali.	4.000	300
32	★	1867, 2 c. verde giallo (13),	160	50
33	⊙	1867, 3 c. grigio rosaceo (14) tre filetti completi.	4.000	300
34	★★	1867, 10 c. vermiglio arancio (17) con grandi margini e gomma integra. Splendido esemplare. (Cert.Colla).	7.000	1.500
35	★	1868, 3 c. grigio rosa (23). Raro, da esaminare per una grinza d'angolo. (Cert. Sorani).	20.000	3.500
36	★	1867, 3 c. grigio rosa (14). (Em. Diena, G. Oliva, Cert. R. Diena).	6.000	1.000

### ROMAGNE

37	★★	1859, 4 baj fulvo (5) ben marginato, grinza orizzontale.	2.200	150
38	★	1859, 4 baj fulvo (5) punto chiaro in trasparenza.	1.100	80
39	★	1859, 4 baj fulvo (5) punto chiaro in trasparenza.	1.100	80
40	★★	1859, 6 baj verde giallo (7) fresco e con gomma integra.	1.700	500
41	★★	1859, 6 baj verde giallo (7) margine di foglio a destra, grinza diagonale.	1.700	250
42	★	1859, 6 baj verde giallo (7) bell'esemplare.	850	150
43	★★	1859, 8 baj rosa coppia verticale con interspazio di gruppo (8) in splendida qualità con gomma integra.(Cert. Bolaffi con firma estesa al recto ed al verso).	7.500	1.000



45



49



50



58



59



60

## REGNO DI SARDEGNA

catalogo  
in Europartenza  
in Euro

44	⊙	1851, 40 c. rosa carminio vivo (3b). (Cert. Colla).	10.000	1.500
45	⊙	1851, 40 c. rosa carminio vivo (3b) annullato con bollo a rombi. Margini giusti.	10.000	900
46	✉	1854, 5 c. verde (4) isolato su lettera da Genova per città il 12/10/53. Molto ben marginato ai quattro lati e molto raro l'uso dell'esemplare isolato sulla lettera. (A. Diena).	15.000	6.000
47	✉	1854, 20 c. azzurro (5) con margini enormi ai quattro lati su lettera da Genova per San Remo il 13/3/54. Qualità straordinaria.	—	800
48	✉	1854, 40 c. rosa vivo (6a) con margine di foglio a sinistra e margini grandiosi, su lettera spedita da Rapallo il 18/9/54 per Reggio Emilia. Manoscritto a lato "preme assai", tagli di disinfezione e bollo PD in rosso per il "porto a destino". Straordinaria qualità impreziosita dalla piccola dimensione della lettera e dal margine di foglio indicante la "non tosatura". (Cert. Giulio Bolaffi).	—	5.000
49	★	1854, Non emessi, 5 c. verde oliva scuro (10) di ottima qualità.	7.000	1.000
50	★	1854, Non emessi, 40 c. rosso mattone (12) fresco esemplare di ottima qualità.	300	75
51	✉	1858, 5 c. verde giallo (13Ad) isolato su lettera per città da Genova il 14/12/58.	1.500	500
52	✉	1857, 5 cent. verde giallo scuro (13Ae) coppia verticale + 20 c. indaco (15Ab) su lettera da Genova per Parma il 25/8/57. A lato "PD" in rosso e "porto pagato" manoscritto. Ottima qualità. (A:Diena firma estesa).	3.000	600
53	✉	1858, 10 c. terra d'ombra scuro (14c) tre esemplari su lettera per mare da Genova per Napoli il 30/9/58. Bellissima qualità. (L. Raybaudi).	9.000	2.500
54	✉	1858, 10 c. terra d'ombra scuro (14c) + due esemplari da 20 c. indaco (15Ab) su lettera da Genova per la Francia il 24/9/58. A lato stampatello in rosso "SARDEGNA". Bellissima qualità.	—	1.000
55	✉	1859, 10 c. grigio brunastro (seppia grigiastro) (14Ae) + 20 c. azzurro scuro (15B) su lettera da Genova per Napoli, 17/10/59, tassata in arrivo. Di pregio. (Cert. A. Diena).	3.450	1.200



46





(Regno di Sardegna)

- 56 ✉ 1860, 80 c. giallo oca pallido (17A) + 40 c. rosso mattone (16B) annullati con doppio cerchio di San Pier d'Arena su lettera ASSICURATA diretta a Pavia il 28/3/60. Splendida qualità. (G. Oliva).

10.350

2.500







(Regno di Sardegna)

catalogo  
in Euro

partenza  
in Euro

- 57 1860, lettera spedita da Rapallo per Lima il 10 gennaio 60 con affrancatura tricolore composta da striscia di tre da 80 c. giallo ocra pallido (17A) + 40 c. rosso mattone (16B) + 20 c. azzurro scuro (15B). Insieme annullato molto nitido e tutti gli esemplari con grandi margini. Una leggera piega verticale lambisce la striscia a sinistra. Interesse per la destinazione. (A. Diena - Raybaudi - Cert. E. Diena).

31.500

5.500

## SICILIA

- 58 ★ 1859, 1/2 gr. arancio I tavola (1) posizione n.89 (Cert. Raybaudi). 1.200 250
- 59 ★ 1859, 1/2 gr. arancio II tavola (2) bell'esemplare. (Cert. Raybaudi). 1.200 250
- 60 ⊙ 1859, 1 grano bruno ruggine intenso, (3a) splendido, di eccezionale qualità. Posizione n.77.(A. Diena - Cert. G. Bolaffi). 1.600 650
- 61 ⊙ 1859, 1 gr. bruno olivastro chiaro, II tavola (4c) posizione n.68. (A. Diena - Cert. G. Bolaffi). 300 75
- 62 ⊙ 1859, 1 gr. verde oliva III tavola, carta di Napoli (5a). (Cert. G. Bolaffi). 500 100
- 63 ★ 1859, 2 gr. I tavola azzurro (6). 350 75
- 64 ⊙ 1859, 2 gr. cobalto scuro, carta di Napoli, I tavola (6c) molto bello. (A. Diena - Cert. G. Bolaffi). 850 150
- 65 ⊙ 1859, 2 gr azzurro oltremare II tavola carta di Napoli (7d) di bellissima qualità. (A. Diena - Cert. G. Bolaffi). 1.650 400
- 66 ⊙ 1859, 2 gr. azzurro verdastro, III tavola (8b) ancora aderente al frammento originario. (A. Diena - Giulio Bolaffi esteso. (Cert. G. Bolaffi). 220 75







## (Sicilia)

			catalogo in Euro	partenza in Euro
67	⊙	1859, 5 gr. carminio, I tavola (9a) bene annullato. (Em. Diena).	1.200	250
68	★	1859, 5 gr. vermiglio I tavola (10) margini da ampi a completi.	700	200
69	⊙	1859, 5 gr vermiglio chiaro I tavola (10) leggero difetto.	4.000	300
70	⊙	1859, 5 gr vermiglio chiaro I tavola (10) ottimo aspetto, piega orizzontale. (A. Diena).	1.200	80
71	⊙	1859, 10 gr. azzurro cupo (12), molto bello, accenno di leggera piega, posizione n.55. (A. Diena). (Cert. G. Bolaffi).	750	100
72	⊙	1859, 20 gr ardesia violaceo (13d) bene annullato, a filo a sinistra.	2.000	200
73	⊙	1859, 50 gr. lacca bruno (14) esemplare corto al margine destro.	10.000	500

## TOSCANA

74	⊙	1851, 1 soldo giallo bistro su azzurro (2b). Bellissimo esemplare fresco e ben marginato. (Cert. Giulio Bolaffi esteso - Cert.Colla).	3.250 +	1.000
75	⊙	1859, Governo provvisorio, 9 crazie bruno lillaceo (16) bell'esemplare appena difettoso.	9.000	500

## REGNO D'ITALIA

76	★★★	1861, Province Napoletane, non emessi 5 valori cpl. (1/5).		100
77	★	1862, 10 c. bistro giallastro (1), ottima qualità. (A. Diena - Raybaudi - Cert. E. Diena).	13.500	3.000
78	★★	1862, 40 c. rosso carminio (3) ben centrato. (Fiecchi).	1.500	350
79	★★	1862, 2 c. bistro (10) splendido.	150	40
80	★	1863, 15 c. azzurro con doppia effigie (11k) bell'esemplare.(A. Fiecchi).	200	50
81	★	1863, 15 c. azzurro I tipo (12) con alcune mancanze di stampa nel disegno. (Cert. Fiecchi).		250
82	★★	1865, Tiratura di Londra, 2 c. bruno rosso (L15) ben centrato. (Fiecchi, Cert. Merone).	16.000	4.500
83	★	1863, Tiratura di Londra: 2 c. bruno rosso (L15) bell'esemplare con discreta centratura. (Cert. A. Diena esteso).	3.500	500
84	(★)	1863, Tiratura di Londra: 2 c. bruno rosso (L15) bell'esemplare senza gomma.	375	100
85	★	1863, Tiratura di Londra, 10 c. oca arancio (L17). (L. Raybaudi - Cert. Caffaz).	5.000	1.250



## (Regno d'Italia)

catalogo  
in €

partenza  
in €

86	★	1863, Tiratura di Londra, 15 c. celeste chiaro (L18) fresco esemplare. (Cert. A. Diena).		500
87	★	1863, Tiratura di Londra, 40 c. rosa carminio (L20) discretamente centrato. (Cert. A. Diena - Cert. A. Fiecchi).	8.000	1.500
88	★/★★	1863, Tiratura di Torino, 5 valori di ottima qualità (T14,15,19,21,22).	—	25
89	★	1866, 5 c. verde grigio scuro, tiratura di Torino (T16) fresco esemplare. (Cert. A. Diena).	3.125	450
90	★	1866, 5 c. verde grigio scuro, tiratura di Torino (T16). (A. Diena - Cert. Caffaz).	1.250	300
91	★★	1863, 10 c. giallo ocra, tiratura di Torino (T17) ben centrato. (A. Diena - Cert. Bottacchi).	16.000	3.200
92	★★/★	1865, 20 c. su 15 c celeste chiaro I tipo (23) discreta centratura. (Cert. A. Diena).		750
93	★★	1865, 20 su 15 c. Il tipo (24) discreta centratura. (Cert. Caffaz, Cert. A. Diena).	30.000	5.500
94	★★	1865, 20 su 15 c. Il tipo (24) di discreta centratura. Fresco. (Cert. Bottacchi).	30.000	5.000
95	★★	1865, 20 su 15 c. III tipo (25) di discreta centratura. (Cert. A. Diena, Cert. Caffaz).	2.200	500
96	★	1878, Servizio soprastampati, 8 valori cpl. (29/36). Alcuni firmati da esaminare.	2.750	400
97	★★	1878, Servizio soprastampati, 2 c. su 2,00 lacca scuro (34) fresco e di buona centratura. (A. Diena).	1.500	280
98	★★	1878, 2 c. su 5,00 lacca scuro (35) fresco esemplare di buona centratura. (Cert. R. Diena).		350
99	★★	1879, Umberto I, 10 c. carminio (38), discreta centratura. (Cert. Caffaz).	1.500	450
100	★★	1879, Umberto I, 20 c. arancio (39) fresco esemplare. (A. Diena - Cert. Caffaz).		200
101	★★	1889, Umberto I, quattro valori di ottima qualità (45-47-48-49).	—	180
102	★★	1890, Umberto I, 20 c. su 30 c. bruno (57) fresco e di discreta centratura. (Caffaz).	1.500	450
103	★★	1891, Umberto I, 5 lire carminio e azzurro (64) bordo di foglio in alto.		200
104	★★	1901, Floreale, 50 c. malva (76). (Cert. Caffaz).	7.750	1.800
105	★★	1901, Floreale, 50 c. malva (76) centrato. (Cert. R. Diena).	7.750	1.550
106	★★	1906, Michetti, 15 c. grigio nero (80) ben centrato.	1.000	150
107	★★	1908, Michetti 3 valori cpl. (83/85) ben centrati.	100	25
108	★★	1910, Garibaldi, 4 valori cpl. (87/90) centrati. (Cert. R. Diena).	6.000	1.200
109	★★	1910, Floreale, 10 lire oliva e rosa (91) bell'esemplare.	250	85





120

122

128

## (Regno d'Italia)

			catalogo in €	partenza in €
110	★★	1911, Cinquantenario Unità d'Italia, 4 valori cpl. (92/95) ben centrati.	1.050	250
111	★★	1912, Campanile di S. Marco, 2 valori cpl. (97/98) ben centrati.	720	140
112	☒	1912, Campanile di S. Marco 2 valori cpl. (97/98) isolati su una cartolina e una busta.	280	80
113	☒	1914, Cinquantenario soprastampati 3 valori cpl. (99/101) sul fronte di bella cartolina illustrata del Teatro Greco di Siracusa, viaggiata.	—	70
114	★★	1915-16, Croce Rossa, 4 valori cpl. (102/105) centrati.	—	100
115	☒	-, Pro Croce Rossa, lotto di 2 buste: raccomandata con (102+103+105); espresso con (104 coppia + 103 difettoso) + (E.3) coppia.	—	300
116	★★	1916, Michetti soprastampato, 20 c. su 15 c. grigio (106) ben centrato.	220	40
117	★★	1916, Michetti, 20 c. arancio senza filigrana (107).	200	60
118	★★	1917-20, Leoni e Michetti, 5 valori cpl. (108/12) centrati.	525	110
119	★★	1921, Annessione Venezia Giulia, 3 valori cpl. (113/15) centrati.	300	50
120	★★	1921, Dante, 15 c. grigio non emesso (116A). Molto bello. (Cert. Caffaz).	—	500
121	★★	1921, Vittoria, 4 valori cpl. (119/22) centrati.	120	25
122	★★	1922, Congresso Filatelico, 4 valori cpl. (123/26) buona centratura. (Cert. R. Diena)	4.000	1.000
123	★★	1922, Mazzini, 3 valori cpl. (128/30).	600	120
124	☒	1923, Propaganda FIDE 4 valori cpl. (131/34) isolati sul fronte di 4 cartoline a tema religioso, con annulli di Lucca.	—	500
125	★★	1923-27, Soprastampati, 6 valori cpl. (135/40) ben centrati.	450	150
126	★★	1923, Marcia su Roma, 6 valori cpl. (141/46).	750	120
127	★★	1923, Manzoni, 5 valori (151/55) ben centrati.	1.500	400
128	★★	1923, Manzoni, 5 lire violetto e nero (156) bell'esemplare, di buona centratura. (Colla - Cert. Caffaz).	5.000	950
129	★★	1924, Crociera Italiana, 7 valori cpl. (162/68) centrati.	1.400	300
130	☒	1924, Crociera Italiana, 2 cartoline ed una busta affrancate rispettivamente con (163, 165, 164 coppia).	—	400
131	★★	1924-25, Soprastampati, 8 valori cpl. (175/82). centrati.	487	150
132	☒	1925, Floreale 25 su 45 c., 2 esemplari di cui uno senza la "C" di "CENT" in soprastampa (177+177 varietà non catalogata) + Anno Santo 60+30 c. (172) su busta espresso da Firenze per Budrio, 31/1/25. Bella varietà, inedita. (Cert. Caffaz).	—	1.500



132





134



138



146



176



177



173

## (Regno d'Italia)

			catalogo in Euro	partenza in Euro
133	★★	1926, S. Francesco 7 valori, senza il raro (192/95, 198/99) ben centrati.	—	100
134	★★	1926, S. Francesco, lire 1,25 azzurro dentellato 13 1/2 (196). (Cert.R%.Diena).	3.000	800
135	★★	1926, Floreale 4 valori cpl. (200/03) centrati.	1.000	250
136	★★	1926, Michetti 2 valori cpl. (204/05).	150	40
137	★★	1927, Volta, 4 valori cpl. (210/13) centrati.	300	60
138	★★	1927, Volta violetto 50 c. (210A). (Em. Diena, Cert E. Diena).	8.250	2.500
139	★★	1927, Michetti 25 c. verde (219) centrato.	100	20
140	★★	1928, Milizia II, 4 valori cpl. (220/23) centrati.	—	200
141	✉	1928, Milizia II 3 valori (221, 222, 223) di cui il 5 lire sul fronte, cartolina da Roma per Savona, 9/11/28.	—	280
142	★★	1928, Parmeggiani, 2 valori cpl. (224/25) centrati.	280	60
143	★★	1928, Emanuele Filiberto, 13 valori cpl. (226/38).	1.500	500
144	✉/△	—, Emanuele Filiberto, interessante lotto di 11 documenti postali (in parte frontespizi) con bella varietà di affrancature anche con alti valori di altre emissioni.	—	150
145	★★	1929, Parmeggiani, 2 valori cpl. (240/41) centrati.	140	35
146	⊙	1929, Effigie di V.E. III, 1,75 lire bruno dentellato 13 3/4 (242) bell'esemplare. (Cert. Ghiglione).	4.500	1.200
147	✉	1941, Imperiale, 2 aerogrammi rispettivamente per N.York (9/12/41) e Rio de Janeiro (19/12/41) ritornati al mittente "Per Servizio sospeso". Interessanti.	—	300
148	✉	1930, Nozze 3 valori cpl. (269/71) in affrancatura mista con Vaticano (6+7+E.2), su busta da Roma per città, 1 giorno.	—	150
149	✉	1930, Nozze, 3 valori cpl. (269/71) in affrancatura mista con Vaticano (5+6+E.1), su busta da Roma per città, 1 giorno.	—	150
150	★★	1930, Milizia III, 4 valori cpl. (272/75) ben centrati.	—	60
151	★★	1930, Ferrucci, 8 valori cpl. (276/80+A18/20) centrati.	—	100
152	⊙	1930, Ferrucci 8 valori cpl. (276/80+A.) timbrati su foglio.	380	50
153	★★	1930, Virgilio, 13 valori cpl. (282/90+A.21/24). Ottima qualità.	—	500
154	★★	1932, Dante Alighieri, 18 valori cpl. (303/14+A26/31) + (A.41). Ben centrati.	—	350
155	★★	1932, Garibaldi, 18 valori cpl. (303/14+A26/31) centrati.	462	320
156	★★	1932, Marcia su Roma, l'emissione cpl. di 20 valori (325/40+A.42/43+E.17/18) centrati.	—	350
157	★★	1934, Calcio, 9 valori cpl. (357/61+A69/72) ben centrati.	—	420
158	✉	1934, Calcio 1,25 lire (360) + Imperiale (248+A.11x2+A.15+A.16) su aerogramma da Modena per l'Argentina, 15/6/34.	—	80
159	★★	1935, Salone Aeronautico, 4 valori cpl. (384/87) centrati.	—	350
160	✉	1935, Salone Aeronautico 4 valori cpl. (384/87) su aerogramma da Milano per Urbino, 21/10/35.	—	80
161	★★	1935, Bellini, 11 valori cpl. (388/93+A.90/94) ben centrati.	—	400
162	★★	1936, Orazio, 13 valori cpl. (398/405+A95/99).	—	350
163	★★	1937, Colonie estive, 16 valori cpl. (406/15+A.100/105) ben centrati.	—	380
164	★★	1937, Augusto, 15 valori cpl. (416/25+A.106/10) centrati.	—	400
165	★★	1937, Uomini illustri, 10 valori cpl. (426/35) centrati.	—	85
166	★★	1938, Impero, 16 valori cpl. (439/48+A.111/16) centrati.	—	250
167	★★	1941, Asse Roma-Berlino, non emessi 3 valori cpl. (457A/C) centrati.	325	125



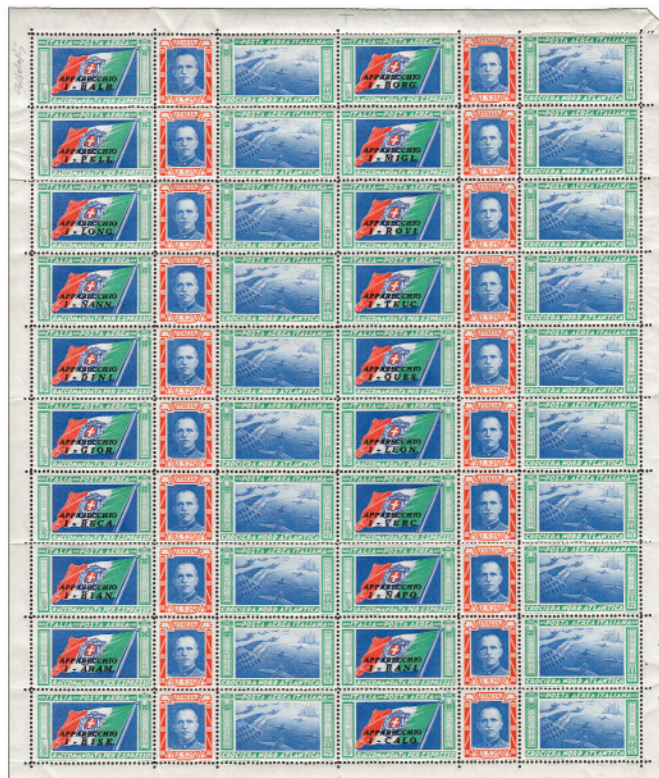

## (Regno d'Italia)

172

catalogo  
in Euro

partenza  
in Euro

168	✉	1943, Tito Livio 1,25 + 1 lira (461) 6 coppie verticali su assicurata da Siena per Pisa, gennaio '43. Rara.	—	400
169	★★	1917, Posta aerea, 25 c. rosso (1) centrato.	225	80
170	★★	1917, Posta aerea, 25 su 40 c. (2) ben centrato.	225	80
171	★★	1926-28, Posta aerea, 7 valori cpl. (2A/7) centrati.	1.350	350
172	★★	1933, Posta aerea, Crociera Balbo tritici, il foglio completo di 20 sigle (51/52) con la varietà "ciuffo" (51Da). (Cert. Bolaffi "fior di stampa").	20.000	4.750
173	★★	1933, Posta aerea, Crociera Balbo tritici I-BALB (51A/52A).	750	200
174	✉	1934, Posta aerea, Decennale Fiume 1 lira + 50 c. (63) + 50 c. (352) su aerogramma da Roma per Lecce, 29/3/34.	—	80
175	✉	1939, Posta aerea, Impero 2 lire + 25 c. (114+111) su aerogramma raccomandato da Roma per Tripoli, 23/1/39.	—	60
176	★★	1875, Servizio, 8 valori cpl. (1/8) centrati.	—	500
177	★	1934, Servizio aereo, 10 lire ardesia "coroncina" (2). (A. Diena - Guido Oliva.).	1.100	350
178	★★	1903, Espressi, 25 c. (1) centrato.	450	110
179	★★	1917, Espressi, 25 su 40 c. (2) centrato.	375	100
180	★★	1922, Espressi, 60 c. su 50 c. (6) centrato.	450	130
181	★★	1924-25, Posta pneumatica, 4 valori cpl. (4/7) ben centrati.	—	60
182	★★	1927, Posta pneumatica 2 valori cpl. (10/11).	80	45
183	★★	1927-28, Posta pneumatica, 2 valori cpl. (12b/13).	—	45
184	★★	1923-25, Pacchi postali, soprastampati 4 valori cpl. (20/23) centrati.	—	15
185	★	1870, Segnatasse, 5 c. ocre e carminio (5).	400	100



E' possibile seguire la battitura dell'asta in diretta dal computer o dal tablet di casa e rilanciare con un solo click. Per poter utilizzare questa nuova funzionalità dovete registrarvi sul nostro sito

**[www.ghiglione.it](http://www.ghiglione.it)**

dove potete trovare istruzioni dettagliate sul funzionamento



186



187



188



189



191

*(Regno d'Italia)*catalogo  
in €partenza  
in €

186	★	1870, Segnatasse 1 lira azzurro chiaro e bruno (11) ottima centratura. (Cert. A. Diena - Cert. Fiecchi).	24.000	<b>3.500</b>
187	★	1870, Segnatasse, 2 lire azzurro chiaro e bruno (12). (Cert. A. Diena).		<b>1.100</b>
188	★	1874, Segnatasse, 5 l. azzurro e bruno (13). (A. Diena).	640	<b>100</b>
189	★★	1884, Segnatasse, 2 alti valori cpl. (15/16) ben centrati.	1.650	<b>400</b>
190	★	1890-91, Segnatasse, soprastampati "mascherine" 3 valori cpl. (17/19). (Cert. A. Diena per alto valore).	3.300	<b>500</b>
191	★★	1890-94, Segnatasse, 9 valori cpl. (20/28) ottima centratura , il 60 c. con cifra capovolta (26a).		<b>500</b>
192	★★	1903, Segnatasse 5 lire azzurro e carminio (30) ben centrato.	1.500	<b>300</b>
193	★★	1903, Segnatasse, 2 alti valori cpl. (31/32).	500	<b>150</b>
194	★★	1924, Segnatasse, 60 c. arancio e bruno (33) ben centrato.	312	<b>75</b>
195	★★	1867, Francalettere, la serie dei 4 valori (1/4) con perforazione non periziabile e non garantita.	—	<b>200</b>
196	★★	1921, BLP, I emissione 40 c. bruno (4). (Cert. R. Diena).	300	<b>90</b>
197	★★	1922-23, BLP, 10 c. soprastampa litografica II tipo (5). (A. Diena, Cert. Caffaz)..	400	<b>130</b>
198	★★	1922, BLP, 15 c. grigio, con soprastampa litografica del II tipo (6) ben centrato .( Cert. R. Diena).	5.000	<b>1.200</b>
199	★★	1922, BLP, 25 c. azzurro, soprastampa litografica II tipo (8). (Cert. Caffaz).		<b>70</b>
200	★★	1922-23, BLP, 40 c. soprastampa litografica II tipo, nera (9A). (Cert. R. Diena).	600	<b>150</b>
201	★★	1922, BLP, soprastampa litografica II tipo, 60 c. carminio (11) splendido esemplare per freschezza e centratura. (G. Oliva - Cert.Sorani).	11.000	<b>3.800</b>
202	★★	1922, BLP, soprastampa litografica II tipo, 60 c. carminio (11). (A. Diena - Cert. R. Diena).	3.500	<b>700</b>
203	★★	1922, BLP, soprastampa litografica II tipo, 1 lira bruno e verde (12) splendido esemplare per freschezza e centratura. (A. Diena - Cert. Raybaudi)	18.000	<b>4.000</b>
204	★★	1923, BLP, 10 c. soprastampa tipografica III tipo (13) ben centrato. (Caffaz).	1.200	<b>400</b>
205	★★	1923, BLP, 15 c. soprastampa tipografica III tipo (14) ben centrato. (A. Diena, Cert. Caffaz).	2.000	<b>550</b>
206	★★	1923, BLP, 20 c. soprastampa tipografica III tipo (15). Fresco. (A. Diena, Cert. Caffaz).	1.250	<b>380</b>
207	★★	1923, BLP, 25 c. soprastampa tipografica III tipo (16) ben centrato.	3.000	<b>900</b>
208	★★	1923, BLP, 30 c. bruno arancio, soprastampa tipografica III tipo (17) ben centrato. (A. Diena, Cert. Caffaz).	1.500	<b>550</b>
209	★★	1923, BLP, 85 c. soprastampa tipografica III tipo (18). (Em. Diena, Cert. Caffaz).	1.000	<b>280</b>
210	★	1924, Pubblicitari, 15 c."COLUMBIA" (2).	80	<b>30</b>
211	★★	1924, Pubblicitari, 25 c. "ABRADOR" (4) francobollo di buona centratura.	700	<b>200</b>



190



192



196



197



198



200



201



202



203



204



205





## (Regno d'Italia)

			catalogo in €	partenza in €
212	★	1924, Pubblicitari, 25 c. azzurro e verde "COEN" (5).	200	60
213	★★	1924, Pubblicitari, 25 c. azzurro e bruno "PIPERNO" (6). (Cert. R. Diena).	4.000	1.100
214	★★	1925, Pubblicitari, 25 c. "REINACH" (7).	350	140



215	★★	1924, Pubblicitari, 25 c. "TAGLIACCOZZO" (8). Fresco e ben centrato. (Cert. Raybaudi).	4.800	1.800
216	★★	1924, Pubblicitari, 50 c. "COEN" (10) buona centratura. (A. Diena).	4.000	1.100
217	★	1924, Pubblicitari, 50 c. violetto e azzurro "COEN" (10) esemplare ben centrato. (Cert. R. Diena)	4.000	1.000
218	★★	1924, Pubblicitari, 50 c. "PIPERNO" (13) buona centratura, bordo di foglio in basso. (Cert. Caffaz).	5.500	1.800
219	★★	1924, Pubblicitari, 50 c. "PIPERNO" (13). (A. Diena - Cert. R. Diena).	5.500	1.350
220	★★	1925, Pubblicitari, 50 c. "REINACH" (14) ben centrato.	1.500	500
221	★★	1924, Pubblicitari, 50 c. "TAGLIACCOZZO" (17). (Cert. Raybaudi).	6.000	1.800
222	★★	1924, Pubblicitari, 50 c. violetto e verde "TAGLIACCOZZO" (17). (A. Diena - Cert. Caffaz).		1.450



E' possibile seguire la battitura dell'asta in diretta dal computer o dal tablet di casa e rilanciare con un solo click. Per poter utilizzare questa nuova funzionalità dovete registrarvi sul nostro sito

**[www.ghiglione.it](http://www.ghiglione.it)**

dove potete trovare istruzioni dettagliate sul funzionamento



## (Regno d'Italia)

			catalogo in €	partenza in €
222	★	1925, Pubblicitari 50 c. violetto e rosso "TANTAL" (18).	500	125
224	★★	1924, Pubblicitari, 1 lira "COLUMBIA" (19) fresco e ben centrato. (A. Diena - Cert. R. Diena).	4.800	1.500
225	★★	1924, Pubblicitari, 1 lira "COLUMBIA" (19) buona centratura. (Cert. Raybaudi).	4.800	1.500
226	★★	1863, Saggi DLR, 10 c., 6 valori in colori differenti (Cat. Rossi P-2, 1/6).	—	350
227	★★	1863, Saggi DLR 2 valori da 1 c.: uno in colore rosso mattone (Cat. Rossi P - 3); uno in verde oliva (P -8).	—	100
228	★	1863, Saggi DLR, 2 lire verde (Cat. Rossi P-3). Raro.	—	100
229	★★	1863, Saggi DLR, Prova di stampa del 15 c. nel colore adottato (Cat. Rossi P-8/5) bordo a destra. (G. Bolaffi).	—	150
230	★★	1863, Saggi DLR, Prova di stampa del 60 c. nel colore adottato (Cat. Rossi P-8/8) bordo a destra. (G. Bolaffi).	—	100
231	★	1863, Saggi DLR, 4 valori da 5 c. in colori differenti (Cat. Rossi P - 9 ma con colori non del tutto corrispondenti).	—	200
232	★	1863, Saggi DLR, 10 esemplari in colori adottati e non. Da esaminare.	—	400
233	(★)	1893, Nozze d'argento, 20 c. rosso bruno e bruno (64A) prova nel colore adottato in blocco di quattro su cartoncino patinato non dentellato. Estremamente rara. (Cert. Raybaudi).	15.000 +	5.000

## REPUBBLICA SOCIALE ITALIANA

234	★★	1944, GNR Verona, posta ordinaria, 20 valori cpl. (470/89) molto belli. (alti valori Cert. R. Diena).	5.000	950
235	★★	1943, GNR Brescia I 50 lire (489/I). (Cert. G. Oliva, Cert. Caffaz).	22.500	2.800
236	★★	1944, 25 c. verde, fascio in rosso (490). (G. Oliva).	200	50
237	★★	1944, 20 c. soprastampato "Repubblica Sociale Italiana" e fascio (495/A). (Cert. Caffaz).	1.000	300
238	★★	1944, 50 lire fascio lilla di Firenze (500). (G. Oliva, Fiecchi, Cert. Caffaz).	5.000	1.350





## (Repubblica Sociale Italiana)

			catalogo in Euro	partenza in Euro
239	★★	1944, 50 lire fascio lilla di Firenze (500). (G. Oliva, Cert. Caffaz).	5.000	1.350
240	★★	1944, 50 lire Fascio di Firenze in carminio lillaceo (500/l). (Cert. Raybaudi).	6.000	1.600
241	★★	1944, 50 lire fascio di Verona (501). (Cert. R. Diena).		200
242	★★	1944, 50 lire fascio di Verona (501). (Cert. R. Diena).		200
243	★	1944, Posta aerea, GNR Verona 9 valori cpl. (117/25). (Cert. Oliva).	2.800	500
244	★★	1943-44, Espressi GNR Verona 2 valori cpl. (19/20).	750	150
245	✉	-, Espressi, 1,25 lire coppia orizzontale di cui uno senza il fascio in soprastampa (21dc) + 25 c. (491) coppia su busta espresso, non viaggiata, da Milano per Torino, 8/2/44. Bella e rara varietà, probabilmente unica su busta. (Cert. Caffaz).	—	3.600
246	✉	-, cartolina commerciale da Treviglio per Firenze affrancata con 3 marche da 10 c. Imposta sull'entrata, 12/6/44. Indirizzo cancellato, segno di tassa, da esaminare.	—	120

## LUOGOTENENZA

247	✉	1945, Imperiale 25 lire (260) + 1 lira (252A) 6 esemplari su assicurata da Viareggio per Massa Sassetto, dicembre '45.	3.000 +	400
248	★★	1945, Pacchi postali, 12 valori cpl. (48/59).	275	120

## REPUBBLICA ITALIANA

249	★★	1961, Gronchi, 205 lire lilla rosa (921). (Cert. Ghiglione).		500
250	★★	1946-51, Pacchi postali, 15 valori cpl. (66/80) in blocchi di quattro. Il 300 lire di buona centratura.	9.050	3.500
251	★★	1954, Pacchi postali, 1.000 lire "cavallino" (81) splendida quartina. (Cert. Colla).	19.000	7.000
252	★★	-, 8 lotti invenduti di varietà dell'asta 86: 5303, 5311, 5319, 5321, 5322, 5324, 5326, 5328. Vecchie basi 470,00.	—	150



245



247



249



258



260



261



262

## (Repubblica Italiana)

catalogo  
in €uro

partenza  
in €uro

- 253 ★★ -, 12 lotti invenduti di varietà dell'asta 86: 5332, 5344, 5346, 5352, 5358, 5363, 5370, 5371, 5372, 5375, 5376, 5382. Vecchie basi 1.050,00. — 350
- 254 ★★ -, 10 lotti invenduti di varietà dell'asta 86: 5383, 5384, 5385, 5386, 5387, 5388, 5391, 5402, 5546, 5547. Vecchie basi 990,00. — 350

## AMGVC

- 255 ★★ 1945-47, Posta aerea, (1/8) + Espressi (1/2). 75 10

## TRIESTE ZONA A

- 256 ☒ 1948, Convegno Filatelico 3 valori (30/32) in quartine su altrettante cartoline del Congresso, viaggiate. — 30
- 257 ★★ 1947, Pacchi postali, 3 lire arancio con soprastampa fortemente spostata in senso orizzontale (3h). 80 25

## EMISSIONI LOCALI E C.L.N.

- 258 △ 1944, CAMPIONE, Stemma 4 valori I tiratura (1a, 2a, 4a, 5a), la serie senza il 20 c., su piccoli frammenti. 1.750 240
- 259 ☒ 1945, CASTIGLIONE D'INTELVI, 2 buste affrancate con Stemma (14/15, 18/19) e Rsi (Bandiera e Propaganda soprastampati). — 60

## SAN MARINO

- 260 ★★ 1877, 30 c. bruno (6) fresco e ben centrato. (Cert. Raybaudi). 10.800 2.500
- 261 ★★ 1877, Stemma, 30 c. bruno (6) ben centrato. (G. Bolaffi, A. Diena, Cert. Vignati). 10.800 2.500
- 262 ★★ 1892, Stemma 10 su 20 c. con soprastampa modificata: "mi" davanti alla "c", capovolta (10B). Grande rarità del settore, 4 esemplari conosciuti, tutti con soprastampa capovolta. Ottima qualità. (Cert. Raybaudi). — 5.000
- 263 ★★ 1892, Stemma, 1 lira carminio su giallo (20) fresco e di discreta centratura. (Cert. R. Diena). 6.000 1.350
- 264 ★★ 1947, Beneficenza i 12 valori cpl. (318/29) in 2 fogli. — 250
- 265 ★★ 1949, Giornata Filatelica S. Marino-Riccione 2 valori cpl. (356/57) in minifogli di 30. — 100
- 266 ★★ 1948, Lavoro, 100 lire azzurro e violetto, minifoglio da 10 esemplari (9) piega lungo la dentellatura orizzontale. — 2.500



266





(San Marino)

catalogo  
in Euro

partenza  
in Euro

267	★★	1924, Segnatasse vaglia 6 valori cpl. (1/6). (cert. Raybaudi).	7.825	1.600
-----	----	--	-------	-------

## OCCUPAZIONI STRANIERE - I GUERRA

268	★★	1918, OCCUPAZIONE AUSTRIACA, 14 valori cpl. (20/33). Qualche punto di ossidazione.	500	60
269	★★	1918, OCCUPAZIONE AUSTRIACA, Espressi, carta gialla (1/2).	800	170
270	★★	1918, OCCUPAZIONE AUSTRIACA, Espressi + Giornali + Tasse (1/2+1/4+1/7).	950	120
271	★★	1918, OCCUPAZIONE AUSTRIACA, Giornali (1/4) + Segnatasse (1/7).	150	20
272	★	1918, UDINE, 5 c. nero (1) bordo di foglio in basso.	260	30

## TERRE REDENTE

273	★★	1918, TRENTO-ALTO ADIGE, soprastampati Venezia Tridentina, 9 valori cpl. (19/27) + (28/30).	1.900	400
274	★★	1918, VENEZIA GIULIA, 60 h. cobalto scuro (12).	70	10
275	★★	1918, VENEZIA GIULIA, Non emesso, 90 h. lilla rosso (17A). Rarità, tiratura 50 esemplari. (G. Oliva - Cert.Sorani).	12.000	3.500
276	★★	1918-19, VENEZIA GIULIA, soprastampati "Venezia Giulia" (19/29+30/31).	887	150
277	★★	1919, VENEZIA GIULIA, Espressi, 25 c. rosso (1).	400	30
278	★★	1919, TRENTO E TRIESTE, soprastampati 11 valori cpl. (1/11) + (E1/2).	100	20
279	★★	1920, VEGLIA, soprastampa in caratteri grandi, 4 valori cpl.(1/4). (Cert. Raybaudi).	6.000	1.400

## OCCUPAZIONI ITALIANE - II GUERRA

280	★★	1941, LUBIANA, Segnatasse (1/5+6/10+11/13).	575	60
281	★★	1941, ARGOSTOLI, Mitologica 13 valori cpl. (11,12A,13/23). (Cert. R. Diena).	7.700	2.200
282	★★	1941, ARGOSTOLI, Mitologica 2 d. (49). (A. Diena, Sorani, Cert. E. Diena).	900	270
283	★★	1941, ARGOSTOLI, Mitologica 5 d. (50). (Sorani, Cert. E. Diena).	900	270

## OCCUPAZIONI STRANIERE - II GUERRA

284	★★	1944, OCCUPAZIONE CROATA - LESINA, soprast. "N.D.Hrvatska" (1/5).	400	75
285	★★	1943, OCCUPAZIONE TEDESCA-ZARA, Posta aerea, la serie senza i due rarissimi valori (1/6+9).	1.500	300
286	★★	1943, OCCUPAZIONE TEDESCA-ZARA, Espressi (1/2).	400	70

## UFFICI POSTALI ALL'ESTERO/LEVANTE

287	★★	1874, EMISSIONI GENERALI, soprastampati "ESTERO" 7 valori (1,2,3,6/9). (Cert. Chiavarello per il 5 c.).	—	500
288	⊙	1874, EMISSIONI GENERALI, soprastampati "ESTERO" 10 c. oca (4) senza gomma.	650	70
289	★★	1900-12, LA CANEA, l'emissione cpl. (1, 2, 3/13, 14/19, E.1) ben centrati.	—	1.400
290	★★	1902-07, UFFICI IMPERO OTTOMANO-ALBANIA, 12 valori cpl. (1/2) ben centrati.	1.750	300
291	★	1908, COSTANTINOPOLI, I emissione locale, 10 pa. su 5 c. verde (1) traccia leggera. (Chiavarello).	500	90
292	★★	1908, COSTANTINOPOLI, I emissione locale, 20 pa. su 10 c. rosa (2). (Chiavarello).	1.000	260



301

## (Uffici Postali all'Estero/Levante)

			catalogo in Euro	partenza in Euro
293	★★	1908, COSTANTINOPOLI, IV emissione locale, 2 valori cpl. (18/19).	350	60
294	★★/★	1921, COSTANTINOPOLI, V emissione locale, 5 valori cpl. (28/32). Alto valore con traccia.	—	240
295	★★	1922, COSTANTINOPOLI, Espressi 15 p. su 30 c. (2).	1.625	300
296	★★	1922-23, COSTANTINOPOLI, Espressi (1-3-4).	185	25
297	★★	1901, BENGASI, Floreale 1 pi. su 25 c. (1) ben centrato.	400	90
298	★★	1911, BENGASI, Michetti 1 pi. su 25 c. (2).	200	40
299	★★	1918-19, PECHINO, soprastampati con nuovo valore 9 valori cpl. (19/27). (Cert. Terrachini).	4.500	750

## COLONIE ITALIANE - EMISSIONI GENERALI

300	★★	1932-34, COLONIE ITALIANE Emissioni generali, collezione completa su fogli Marini.	4.300	800
-----	----	--	-------	-----

## AFRICA ORIENTALE ITALIANA

301	★★	1941, Asse Roma-Berlino, non emessi 4 valori cpl. (41/44). Rarità tiratura 50 serie. (Cert. E. Diena).	21.000	5.500
302	★★/(★)	1941, Franchigia militare, Buoni di posta Aerea, verde giallo e carminio (1/2) perforati a zig-zag , il verde sempre senza gomma bordo di foglio, il rosso con bordo di foglio e piega d'archivio già presente nel foglio di cinquanta da cui proviene. (Cert. Caffaz).	2.000	550
303	★★	1938-42, AFRICA ORIENTALE ITALIANA collezione di ottima qualità su fogli Marini.	2.500	400

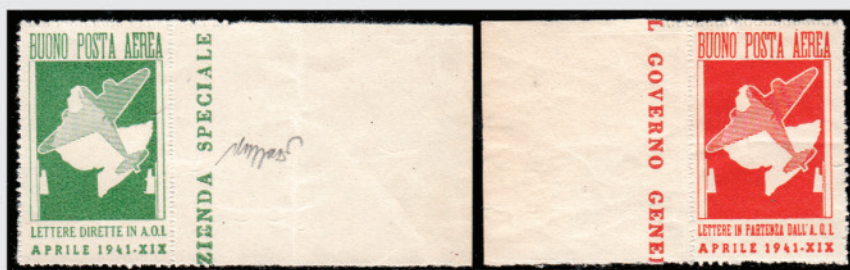

302



304



311



313



315



317



319



321



322





## CIRENAICA

			catalogo in €	partenza in €
304	★★	1925, Giubileo 1,25 lire dentellato 13 1/2 (26). (Cert.Della Casa).	1.125	250
305	★★	1923-34, CIRENAICA/TRIPOLITANIA collezione di buona qualità su fogli Marini. 3 Certificati.	10.900	1.800

## ERITREA

306	★★	1910-14, Soggetti Africani 4 valori cpl. (34/37). Il 15 c. firmato R. Diena.	1.250	225
307	★★	1926, Floreale, 3 valori cpl. (113/15).	875	140
308	★★	1928-29, Soggetti africani, dentellati 11, 3 valori cpl. (129/31). Ottima qualità. (Cert. Raybaudi).	800	200
309	★★	1930, Milizia III, 4 valori cpl. (170/73).	600	100
310	★★	1934, Mostra Arte Coloniale a Napoli 12 valori cpl. (220/25+A.).	200	30
311	★★	1916, Pacchi postali, nodo di Savoia, 8 valori cpl. (1/8). (Cert. E. Diena per n.2).	12.500	3.600
312	★★	1917-24, Pacchi postali, soprastampa più grande, 13 valori cpl. (9/21). (Cert.Della Casa).	2.200	440
313	★★	1927, Pacchi postali, fascio littorio 10 c. azzurro (22) fresco e con margine di foglio a sinistra. Rarità. (Cert. Raybaudi).	16.500	4.000
314	★★	1903, Segnatasse, soprastampati in alto 11 valori cpl. (1/11). (Cert. E. Diena).	11.000	2.200
315	★★	1903, Segnatasse, grande formato 2 valori cpl. (12/13). (Cert.Della Casa).	3.250	800
316	★★	1900-39, ERITREA collezione avanzata con esemplari di ottima qualità. N.8 certificati.	24.500	3.800

## LIBIA

317	★★	1937, Pittorica, 5 e 10 lire dent.11 (144/45) bella qualità. (Cert. Raybaudi).	9.250	2.500
318	★★	1912-42, LIBIA collezione di buona qualità su fogli Marini. 7 Certificati.	28.700	4.000

## OLTREGIUBA

319	★★	1925, Giubileo, 1 lira dentellato 13 1/2 (22) fresco esemplare. (Cert. E. Diena).	2.000	600
320	★★	1925-26, OLTREGIUBA collezione di ottima qualità su fogli Marini. 3 Certificati.	6.430	1.200

## SOMALIA

321	★	1905, Soprastampa di Zanzibar, 2 valori cpl. (8/9) molto ben centrati. (Cert. E. Diena).	6.000	1.500
322	★★	1926, Giubileo 1,25 dent. 11 (69). (Cert.Biondi).	2.800	750
323	★★	1932, Pittorica I emissione dent.12, 18 valori cpl.(167/84) il 20 lire angolo di foglio. (alti valori Cert. R. Diena).	5.000	1.200
324	★★	1932, Pittorica I emissione dent.12, 18 valori cpl.(167/84). Alti valori Cert. R. Diena.	5.000	1.100



E' possibile seguire la battitura dell'asta in diretta dal computer o dal tablet di casa e rilanciare con un solo click.

Per poter utilizzare questa nuova funzionalità dovete registrarvi sul nostro sito

**[www.ghiglione.it](http://www.ghiglione.it)**



326



328



327



337



338



339



329



333

## (Somalia)

			catalogo in Euro	partenza in Euro
325	★★	1935-38, Pittorica, II emissione con dentellatura 14 senza il raro 20 lire (213/18+230).	7.500	1.500
326	★	1937, Antilope, 20 lire verde dentellato 14 (229). (Cert. A. Diena - Cert. E. Diena - Cert. Bolaffi 100 %).	18.000	5.500
327	★★	1934, Servizio aereo, 25 c. soprastampato "Servizio Aereo Speciale" (2). (Sorani - Raybaudi - E. Diena - Cert. R. Diena).	6.500	1.500
328	★★	1934, Posta aerea, "Servizio aereo speciale" 5 valori (2/6) con la soprastampa del Servizio n.2. (Cert. Raybaudi).	—	2.500
329	★★	1923, Pacchi postali, non emessi 5 valori cpl. (10/14). (Cert. E. Diena).	4.500	1.000
330	★★	1923, Pacchi postali, soprastampati "SOMALIA" 6 valori cpl. (15/20). (Cert. R. Diena).	2.200	500
331	★★	1926-31, Pacchi postali, non emessi, soprastampa rossa I tipo 7 valori cpl. (43/49). (Cert. R. Diena)	3.000	800
332	★★	1940, Pacchi postali, fascio littorio, 50 c. arancio (58) bordo di foglio a destra. Fresco e molto ben centrato. Rarità. (Cert. A. Diena). (Cert. Raybaudi).	24.000	6.000
333	★★	1940, Pacchi postali, fascio littorio, 50 c. arancio (58). Fresco, centrato e bordo di foglio a destra. Rarità. (Cert. A. Diena - Cert. Raybaudi).	24.000 +	4.750
334	★★	1909, Segnatasse, soprastampati in alto, 11 valori cpl. (12/22). Buona/ottima centratura. (alti valori Cert. R. Diena).		700
335	★★	1934, Segnatasse, 13 valori cpl. (52/64). (alti valori Cert. R. Diena).	1.000	250
336	★★	1903-42, SOMALIA collezione di ottima qualità su fogli Marini. 2 Certificati.	14.350	2.200

## TRIPOLITANIA

337	★★	1926, Giubileo, lire 1,25 dentellato 11 (25). (A. Diena - Cert. R. Diena).	5.500	1.300
338	★★	1934, Posta aerea, Circuito Oasi, 7 valori cpl. (34/40). (Cert. E. Diena).	1.800	400

## OCCUPAZIONI STRANIERE DELLE COLONIE

339	★★	1945, INSELPOST, emissione di Leros, azzurro, dentellato 13 1/2 (8) di bella qualità. (Timbrino Dr. Dub, Cert. R. Diena).	7.000	2.000
-----	----	---	-------	-------





## POSTA AEREA

			catalogo in Euro	partenza in Euro
340	✉	1910, ITALIA, Cartolina illustrata spedita dal campo di aviazione di Firenze il 28/3/1910 per città affrancata da un valore da 5 c. verde della serie Leoni (81) con annullo speciale "CAMPO DI AVIAZIONE-FIRENZE 28 Mar 1910" (Sassone P3- Longhi 10AWa e 10AWb). (Cert. Colla ).	3.000	1.250
341	✉	1910, ITALIA, Cartolina commemorativa dei "Concorsi aerei internazionali" di Verona del 26 maggio 1910 spedita da Verona e diretta a Cagliari affrancata con un francobollo d'Italia serie Leoni 5 c. verde (81) annullato con bollo "VERONA* CIRCUITO AEREO*26 Mag.10" (Sassone P4-Longhi 10AVa). (Cert. E. Diena, Cert. Colla, Cert. Longhi).	3.500	1.400
342	✉	1911, ITALIA, Cartolina spedita da Firenze il 15 Maggio 1911, diretta a Parigi, che reca sul lato della veduta, un 10 c. Leoni (82) annullato con bollo circolare a date "CAMPO D'AVIAZIONE - FIRENZE" bollo che è ripetuto dal lato dell'indirizzo (Sassone P9-Longhi 11BXa). (Cert. E. Diena).	3.750	1.600
343	✉	1911, ITALIA, Cartolina illustrata del I servizio postale Milano/Torino/Milano affrancata da un valore da 10 c. rosa (82) recante l'annullo MILANO POSTA AEREA 29/10/1911 (Sassone P11-Longhi 11Mla) .	550	200
344	✉	1911, ITALIA, Cartolina celebrativa del I raid nazionale aereo Milano/Torino/Milano (volo di ritorno) affrancata da un valore da 10 c. rosa (82) annullato in violetto "POSTA AEREA 29-31 OTTOBRE 1911 RAID AVIATORIO MILANO-TORINO-MILANO" (Sassone P12- Longhi 11Tma).	1.100	400
345	✉	1912, ARGENTINA, Volo Militare tra Rosario e B. Aires, busta da Juguy affrancata con 5 c. (137) + la vignetta speciale " Pro Aviacion Militar 1912".	—	350
346	✉	1913, BELGIO, I Volo Bruxelles - Gand, cartolina speciale dell'esposizione affrancata con 10 c. (111). Al lato cachet speciale.	—	700



E' possibile seguire la battitura dell'asta in diretta dal computer o dal tablet di casa e rilanciare con un solo click. Per poter utilizzare questa nuova funzionalità dovete registrarvi sul nostro sito

**[www.ghiglione.it](http://www.ghiglione.it)**

dove potete trovare istruzioni dettagliate sul funzionamento





## (Posta Aerea)

			catalogo in Euro	partenza in Euro
347	✉	1916, DANIMARCA, I Volo Roskilde - Copenaghen, del pilota Ussing, cartolina affrancata con 5 o. (65).	—	500
348	✉	1914, MONACO, Raduno Aereo Internazionale, cartolina speciale con vignetta verticale recante l'annullo di partenza in violetto "RALLYE AERIEN - MONACO - AVRIL 1914" ed annullo di arrivo in violetto (Sassone P18- Longhi 14EYa).	350	150
349	✉	1914, MONACO, Rally Aereo, giro di 8 cartoline affrancate con vignetta semiufficiale di colore rosso, con annulli di varie tappe, una viaggiata. Interessante.	—	2.000
350	✉	1917, ITALIA, Volo Torino-Roma, cartolina postale affrancata con valore da 25 c. rosso (1) del 22/5/1917.	125	30
351	✉	1917, ITALIA, Volo Torino-Roma del 22/5/1917, cartolina affrancata con 25 c. rosso (A.1) con annullo circolare unito. (Chiavarello).	575	200
352	✉	1917, ITALIA, volo Roma-Torino, aerogramma affrancato con un valore da 25 c. rosso (A.1) con annullo del 20.5.17.	200	60
353	✉	1917, ITALIA, Volo Roma-Torino, aerogramma affrancato con un valore da 25 c. rosso (A.1), 20/05/17. (Raybaudi, Chiavarello).	200	60
354	✉	1917, ITALIA, Volo Roma-Torino, aerogramma affrancato con un valore da 25 c. rosso (A.1), 20/05/17. (Raybaudi).	200	60
355	✉	1917, ITALIA, Volo Roma-Torino, cartolina affrancata con un valore da 25 c. rosso (A.1), 27/05/17. (Raybaudi).	475	150
356	✉	1917, ITALIA, Volo Roma-Torino cartolina bianca del circolo filatelico italiano detta "Pomilio bianca" (2b). (Chiavarello).	1.650	450
357	✉	1918, ITALIA, Posta aerea Transadriatica, Venezia, cartolina illustrata indirizzata a Roma ed affrancata con 10 c. Leoni (82) annullato in partenza con il timbro "POSTA MILITARE-TRIESTE - 14.11.18.16" (Sassone 10- Longhi 18HTA). (Cert. Longhi, A. Diena).	1.850	700
358	✉	1919, ALBANIA, Volo Albania- Italia, cartolina policroma illustrata da San Giovanni di Medua (Albania) per Pra Palmaro (Genova) affrancata con Leoni 10 c. rosa obliterato con annullo "Posta militare 116" del 3/1/1919 al verso timbro speciale in violetto "Aviazione Regia Marina" sormontato da una corona con croce (Sassone 11, Longhi 19DHa) (Cert. Longhi, Cert. E. Diena).	8.500	3.000
359	✉	1919, ITALIA, Volo Roma - Ciampino, voli sulla città, dintorni e fino a Napoli con il dirigibile M.1: Cartolina saluti da bordo della aeronave "M.1" inoltrata per posta ed indirizzata a Milano affrancata con un valore da 10 c. rosa (82) (Sassone 14- Longhi 19APb). (Cert. Longhi).	4.000	1.500







## (Posta Aerea)

360	✕	1919, ITALIA, Livorno, Festa- Ginnico Militare (18) cartolina del 31/8/1919 da Livorno per Bagni a Casciano. (Chiavarello).	120	50
361	✕	1919, ITALIA, Livorno - Festa- Ginnico Militare (18a), cartolina doppia del 31/8/1919 dal Livorno per Vada	220	100
362	✕	1921, TERRANOVA, aerogramma da S. John per Londra affrancato con (A. 3).	—	100
363	✕	1922, BELGIO, Volo Bruxelles - Parigi, intero postale con affrancatura aggiuntiva.	—	100
364	✕	1922, COLOMBIA, Aerogramma del 16 aprile 1922 da Barranquilla per Medellin affrancato da un francobollo di Colombia 1920, da 3 centavos rosso (Yvert n° 232) e recante l'erinnofilo Porte Aereo Dol. U.S.A. 0,10 verde unicolore (Catalogo Gebauer n°11) la lettera reca inoltre a recto ed al verso timbro speciale in cartella dell'ufficio postale centrale di Medellin del 16 aprile 1922 (Longhi 221Ga). (Cert. Longhi).	2.500	1.300







## (Posta Aerea)

365	✉	1922, ITALIA, Lago di Como, esperimenti di posta aerea Lancio su Cernobbio con pilota Manetti (Sassone 36c, Longhi 22LDd), cartolina del 1/10/1922 lanciata su Cernobbio .	350	175
366	✉	1923, ARGENTINA, Servizio postale aereo tra B. Aires e Montevideo, aerogramma affrancato con coppia del 10 c. (282).	—	150
367	✉	1923, INDIE OLANDESI, Volo Balavia - Bandoeny, intero postale da 12 1/2 c. volato con KLNIM, annullo di p. aerea di Wetenvreden.	—	300
368	✉	1923, URUGUAY, collegamento postale tra Sarandi e Montevideo, aerogramma affrancato con (A.3) + la serie per la Battaglia di Sarandi (272/74).	—	300
369	✉	1923, YUGOSLAVIA, Volo Belgrado - Parigi, aerogramma affrancato con (139+150).	—	350
370	✉	1924, CANADA, 1 Volo Estevan - Winnipeg, aerogramma con firma del pilota Alton, affrancato con 1 c. (108) in striscia di 3. La busta presenta al verso il percorso del volo e pubblicità di prodotti locali.	—	350
371	✉	1924, COSTA RICA, Volo S. Jose' - Limon, aerogramma affrancato con 5 c. (119).	—	200
372	✉	1924, SVIZZERA, Giornate aviatorie di Romanshorn, aerogramma affrancato con 2 valori + la vignetta speciale per le Giornate aviatorie.	—	350
373	✉	1924, SVIZZERA, Giornate aviatorie di Romanshorn, aerogramma affrancato con (A. 5) + coppia con interspazio del (184) + apposita vignetta speciale.	—	250
374	✉	1924, SVIZZERA, Volo Grenchen - Zurigo, aerogramma affrancato con (A. 3) + (141+182) + apposita vignetta speciale.	—	300
375	✉	1924, SVIZZERA, Volo Postale Zurigo - S. Gallo aerogramma affrancato con (159+162+183) + l'apposita vignetta, difettosa.	—	250
376	✉	1925, BERMUDA, aerogramma da Hamilton per Cleveland, spedito in volo con il dirigibile "Los Angeles".	—	250
377	✉	1925, BOLIVIA, Volo Cochabamba - Sta Cruz, aerogramma trasportato con l'"Oriente" affrancato con (114 coppia+122 coppia + 136).	—	250
378	✉	1925, BRASILE, 1 Volo Rio - Montevideo - B.Aires aerogramma affrancato con (174). Firma del pilota Roig.	—	500
379	✉	1925, BRASILE, Volo Pernambuco - Rio de Janeiro, aerogramma affrancato con (185).	—	500
380	✉	1925, CANADA, Volo della Northern Air Service effettuato dal pilota Broatch, aerogramma con 3 c. (111). Al verso firma del pilota e vignetta speciale emessa per l'occasione.	—	350







(Posta Aerea)

381	✉	1925, CINA, Tappa Shanghai/Kagoshima/Tokio (Sassone GP10, Longhi 25KTb), lettera in partenza da Shanghai del 12 Settembre 1925 e diretta a Nagasaki affrancata con un francobollo di Cina 3 c. su 4 c. grigio. (Cert. E. Diena, Cert. Longhi).	4.250	1.750
382	✉	1925, GRAN BRETAGNA, I Volo Cape Town - Durban, aerogramma da Liverpool affrancato con 2 valori.	—	280
383	✉	1925, HAITI, Volo Port Au Prince - Cap Haitien, aerogramma affrancato con (248+256).	—	325
384	✉	1925, HONDURAS, Volo Tela-Tegucigalpa, aerogramma affrancato con 6 c. (177).	—	150
385	✉	1925, INDIA, Frammento di busta spedita da Calcutta il 13/5/1925 e diretta a Melbourne in Australia recante 2 francobolli dell'India inglese del 1921 11/2 annas e del 1911 1/2 anna. I francobolli non vennero annullati in quanto la busta fu affidata direttamente all'aviatore senza essere appoggiata alle poste (Sassone GP7, Longhi 25 IBa). (Cert. A. Diena).	2.500	850
386	✉	1925, IRAN,, I volo Teheran - Bushire, aerogramma affrancato con (475) coppia.	—	350
387	✉	1925, ITALIA, Volo Livorno- Roma in occasione del Congresso Filatelico (Sassone 39, Longhi 25Lsg) con vignetta, aerogramma del 28/6/1925 da Livorno per Roma recante la vignetta con annullo speciale del volo.	120	60
388	✉	1925, ITALIA, Volo Livorno-Roma Congresso Filatelico, aerogramma del 28/6/1925 per San Marino affrancato con 2 valori del Giubileo, senza la vignetta (Sassone 39).	120	60
389	✉	1925, ITALIA, Volo Livorno- Roma in occasione del Congresso Filatelico (Sassone 39a) con vignetta, lettera del 28/6/1925 affrancata dalla quartina da 1 lira della serie Giubileo (190) 1 lira azzurro con vignetta e bollo lineare.	135	60
390	✉	1925, ITALIA, Volo Livorno Roma in occasione del congresso filatelico (39b), lettera del 28/6/1925 affrancata con la quartina del 60 c. del Giubileo del Re (189) da Livorno per Roma con vignetta e i due bolli tondo e lineare.	150	70
391	✉	1925, ITALIA, Volo Milano-Zurigo, aerogramma affrancato con 3 valori del 15 c. grigio e azzurro (Bitter Campari) + Pubblicitari Cordial Campari 15 c. grigio e oltremare 2 esemplari tutti con appendice ricoperta da 3 valori del 7 1/2 su 85 c. bruno rosso (Sassone 43, Longhi 25LVa). (Longhi).	300	220
392	✉	1925, ITALIA, Volo Milano - Zurigo "MITTELHOLZER" aerogramma del 9/9/1925 da Milano per Zurigo (Sassone 43).	220	70
393	✉	1925, ITALIA, Volo Como - Cernobbio (47a), lettera da Como del 27/9/1925 per Cernobbio. (Raybaudi).	160	80
394	✉	1925, ITALIA, Volo Como - Cernobbio (Sassone 47a, Longhi 25Nda) cartolina illustrata affrancata da coppia orizzontale del 20 c. verde effigie di Vittorio Emanuele II (184) da Como per Cernobbio.	160	80
395	✉	1925, ITALIA, Volo Milano/Losanna/Ginevra - Lappez (Sassone 49, Longhi 25Jsa) aerogramma del 3/10/1925 da Milano per Zurigo .	120	40
396	✉	1925, ITALIA, Volo Milano/Losanna/Ginevra per lettera raccomandata (Sassone 49a, Longhi 25JSb) aerogramma raccomandato per stampe del 3/10/1925 da Milano per Ginevra.	125	50
397	✉	1925, PANAMA - CANAL ZONE, I Volo Canal Zone - Costa Rica, aerogramma affrancato con (67).	—	300
398	✉	1925, SENEGAL, Volo Tolosa-Dakar-Tolosa, aerogramma da Dakar a Tolosa affrancato con (66+86).	—	175
399	✉	1925, SENEGAL, Volo St. Louis - Tolosa, aerogramma affrancato con (67x2+76).	—	175
400	✉	1925, STATI UNITI, Volo Seattle-Victoria, aerogramma affrancato con (261).	—	180
401	✉	1925, SVEZIA, Volo Malmoe - Parigi, cartolina affrancata con 35 o (137).	—	200
402	✉	1925, SVIZZERA, , Meeting aviatore a Ginevra, cartolina affrancata con (A. 4) + apposita vignetta speciale.	—	225
403	✉	1925, SVIZZERA, Volo Basilea - Zurigo, in occasione dell'inaugurazione di un monumento ai soldati, intero postale da 10 c. + (A.3) + vignetta speciale.	—	200
404	✉	1925, SVIZZERA, Volo Losanna - Milano (Nappez), lettera del 31/7/1925 da Losanna per Milano (Sassone 40- Longhi 25JRa).	110	50
405	✉	1925, SVIZZERA, I Volo Zurigo-Milano del 9 settembre 1925 aerogramma affrancato con due francobolli svizzeri. Al verso timbro di arrivo "Milano 9/9/25/16 arrivi" (Sassone 43a).	150	75
406	✉	1925, SVIZZERA, Volo Ginevra-Losanna-Sion-Milano (Nappez), letterina del 23/10/1925 da Ginevra per Milano (Sassone 48, Longhi 25JQa) .	100	50



## (Posta Aerea)

407	✉	1925, SVIZZERA, Volo Losanna - Milano (Sassone 48a, Longhi 25JRa) cartolina postale del 31/7/1921 da Losanna per Milano. (Longhi).	700	225
408	✉	1925, URUGUAY, Volo Montevideo - Florida, aerogramma affrancato con (A.4+A.5+A.7+298/300+301/02).	—	300
409	✉	1925, URUGUAY, Volo Florida - Montevideo, aerogramma affrancato con 36 c. (294) + l'apposito francobollo da 14 c. (A. 8).	—	200
410	✉	1926, AUSTRIA, Volo Vienna-Klaghenfurt-Venezia, cartolina illustrata da Vienna del 19/8/1926 per Venezia (Sassone 70, Longhi 26Njb).	120	60
411	✉	1926, FILIPPINE, Inaugurazione Parlamento 7 valori cpl. (Yv. 227/33) su busta postale da 4 c. con annullo l giorno, trasportata in volo da Manila a Bulacan, con firma del pilota.	—	250
412	✉	1926, GUATEMALA, I Volo Guatemala - Esquipulos, aerogramma con (204) + al verso, 5 c. (122) in blocco di 10.	—	300
413	✉	1926, GUATEMALA, I Volo Esquipulos - Guatemala, aerogramma affrancato con (221).	—	175
414	✉	1926, GUATEMALA, I Volo Guatemala - Quiche, aerogramma affrancato con (219) striscia di 3.	—	250
415	✉	1926, ITALIA, Volo Venezia/Pavia (Sassone 55d), cartolina da Venezia per Pavia del 1/4/1926.	250	85
416	✉	1926, ITALIA, Volo Venezia/Torino, Crash a Pavia (55e) cartolina speciale Sisa da Venezia del 1/4/1926 per Torino.	225	85
417	✉	1926, ITALIA, Volo Pavia-Torino (non volato) aerogramma del 3/4/1926 da Pavia per Torino (Sassone 55f- Longhi 26TSO). (Longhi).	80	40
418	✉	1926, ITALIA, Volo Torino/Pavia/Venezia/Trieste- Sisa (56) aerogramma da Torino per Trieste del 1/4/1926. (Sorani).	200	75
419	✉	1926, ITALIA, Volo Torino/Venezia - Sisa (56b) aerogramma del 1/4/1926 da Torino per Venezia tassata in arrivo con valore da 30 c.	175	80
420	✉	1926, ITALIA, Volo Pavia/Venezia - Sisa (Sassone 56c, Longhi 26 TOe) aerogramma del 2/4/1926 da Pavia per Venezia tassata in arrivo con valore da 30 c.	175	65
421	✉	1926, ITALIA, Volo Pavia/Trieste - Sisa (56d) aerogramma del 5/4/1926 da Pavia per Trieste.	175	70
422	✉	1926, ITALIA, Volo Venezia/Trieste - Sisa (56e) cartolina del 1/4/1926 da Venezia per Trieste.	130	50
423	✉	1926, ITALIA, Volo Pavia/Torino primo volo effettivo fra le 2 città, aerogramma del 6 Aprile 1926 da Pavia per Torino (Sassone 57, Longhi 26TSp).	225	90
424	✉	1926, ITALIA, Volo Genova/Roma/Ostia (62a) aerogramma da Genova per Ostia del 13/4/1926. (Sorani).	200	80
425	✉	1926, ITALIA, volo Roma/Genova - Compagna S.A.N.A lettera del 7 Aprile 1926 da Roma per Genova e poi a Zurigo per ferrovia (Sassone 58, Longhi 26RPa).	300	100
426	✉	1926, ITALIA, Volo inaugurale Roma/Napoli/Palermo (Sassone 59, Longhi 26Rpe), lettera del 7/4/1926 da Roma per Palermo.	200	100
427	✉	1926, ITALIA, Volo Roma/Napoli (59a), lettera del 7/4/1926 da Roma per Napoli.	175	85
428	✉	1926, ITALIA, Volo Napoli/Palermo (59b), lettera del 7/4/1926 da Napoli per Palermo.	175	75
429	✉	1926, ITALIA, Volo Palermo/Napoli/Roma/Genova - Sana (60) aerogramma del 10/4/1926 da Palermo per Genova.	150	45
430	✉	1926, ITALIA, Volo Palermo/Napoli (60a) aerogramma del 10/4/1926 da Palermo per Napoli.	150	70
431	✉	1926, ITALIA, Volo Palermo/Roma (60b) aerogramma del 10/4/1926 da Palermo per Roma.	150	70
432	✉	1926, ITALIA, Volo Roma-Napoli (Sassone 62c, Longhi 26GPg) lettera da Roma per Napoli del 13/4/1926 tassata in arrivo con un valore da 30 cent.	100	250
433	✉	1926, ITALIA, Volo Roma/Palermo (compagnia S.A.N.A.) lettera da Roma per Palermo del 13/4/1926. (Sassone 62d, Longhi 26GPi). (Longhi).	250	100
434	✉	1926, ITALIA, Volo Ostia (Roma)/Genova, aerogramma da Ostia (Roma) per Genova del 13 Aprile 1926 affrancato con 60 c. carminio San Francesco + posta aerea 60 c. grigio tassata in arrivo con un valore da 30 c. arancio e carminio (Longhi 26GPo). (Longhi).	400	150





## (Posta Aerea)

435	✉	1926, ITALIA, Padova, settimana aviatoria voli passeggeri (64) cartolina emessa in occasione della VI fiera campionaria internazionale di Padova del 12/6/1926. (Chiavarello).	90	45
436	✉	1926, ITALIA, Volo Brindisi/Patrasso/Atene, aereo espresso italiano, cartolina da Brindisi per Atene del 1/8/1926 (65).	275	100
437	✉	1926, ITALIA, Volo Venezia/Klagenfurt/Vienna, Transadriatica/Olag (69) aerogramma da Venezia per Vienna del 18/8/1926.	120	50
438	✉	1926, ITALIA, Volo Napoli/Atene (77c), aerogramma del 28/11/1926 da Napoli per Atene di spaccio viaggiato via mare e a destino non venne apposto alcun annullo di arrivo. (Cert. Raybaudi).	1.500	650
439	✉	1926, ROMANIA, I Volo Bucarest-Galata-Chisinau, aerogramma affrancato con (299 coppia + 301A.).	—	250
440	✉	1926, SVIZZERA, Aerogramma da Zurigo per Interlaken con volo speciale del 28 novembre 1926 affrancato in partenza con francobolli della Svizzera, Annullo speciale del volo e timbro di arrivo al recto "NAPOLI 8.12.26 POSTA AEREA" (Sassone 77, Longhi 26NTa).	100	60
441	✉	1926, URUGUAY, Volo Montevideo - B. Aires, aerogramma affrancato con (A.4+A.10+288).	—	400
442	✉	1926, URUGUAY, Volo Montevideo - B. Aires, aerogramma affrancato con (A.10 + 261+263+242 coppia).	—	250
443	✉	1926, URUGUAY, Volo Montevideo - B. Aires, aerogramma affrancato con (290+A.10/12).	—	275
444	✉	1926, URUGUAY, Volo Montevideo - B. Aires, aerogramma affrancato con (A.10+A.11+A.12+288 coppia).	—	300
445	✉	1927, AUSTRIA, Volo Vienna/Klagenfurt/Venezia/Roma (Sass.100, Longhi 27 PBa) aerogramma da Vienna per Roma del 1/8/1927.	120	60
446	✉	1927, GERMANIA/ITALIA, Volo Monaco-Milano- Polte (Sassone 95, Longhi 27RBa), cartolina illustrata da Monaco fino a Milano, con affrancatura tedesca, poi con affrancatura italiana da Milano a Torino, 2/5/1927.	140	35
447	✉	1927, HAITI, Tappa Port au Prince (Haiti) (Sassone GP15, Longhi 27 MOh). Lettera recante 2 francobolli di Haiti per complessivi 60 c. annullati con bollo di Port au Prince del 1927. (Cert. E. Diena).	750	350
448	✉	1927, ITALIA, Volo Roma/Venezia/Vienna, Transadriatica (79) aerogramma da Roma per Vienna del 11/2/1927.	200	75
449	✉	1927, ITALIA, Volo Roma/Venezia (79a) aerogramma del 1/2/1927 da Roma per Venezia. (Sorani).	180	80
450	✉	1927, ITALIA, Volo Militare (Raid) Sesto Calende/Vigna Valle/Taranto/Atene/Candia/Alessandria D'Egitto/ Kosseir/Porto Sudan/Massaua (Sassone 80, Longhi 27NQc), busta prestampata speciale da Sesto Calende per Massaua utilizzata per viaggio di ritorno in Eritrea di S. E. Gasperini.	850	450
451	✉	1927, ITALIA, Volo Venezia/Roma, Transadriatica, Prova, lettera del 6 aprile 1927 da Venezia per Roma (87+Longhi 27NVa).	140	65
452	✉	1927, ITALIA, Volo Venezia/Roma, Transadriatica, Prova (87), lettera del 6/4/1927 da Venezia per Roma. (Chiavarello).	140	65
453	✉	1927, ITALIA, Volo Venezia Roma, Transadriatica (88) lettera da Venezia per Roma del 8/4/1927.	150	80
454	✉	1927, ITALIA, Busta commemorativa non volata in occasione della Gara Nazionale di Palloni Sferici affrancata con 30 c. bruno arancio + 60 c. carminio Giubileo del Re + 1 lira azzurro di posta aerea (Sassone 127/189 + A4) (Longhi 27NWA).	250	125
455	✉	1927, ITALIA, Volo Venezia-Vienna- compagnia O.L.A.G., lettera da Venezia del 20/4/1927 per Vienna (Sassone 92, Longhi 27MUB). (Longhi).	275	140
456	✉	1927, ITALIA, Raid Sesto Calende/Roma (93), lettera da Sesto Calende per Roma del 21/4/1927 recante le firme autografe dei piloti Maggiore Infante e tenente Cagna.	675	350
457	✉	1927, ITALIA, Volo Militare Sesto Calende/Como (Sassone 97, Longhi 27O Ca) busta speciale dell'esposizione Voltiana da Sesto Calende per Como del 28/5/1927 recante la firma autografa del pilota Gino Falaschi.	300	50
458	✉	1927, ITALIA, Cartolina illustrata del 2 agosto 1927 affrancata al recto da San Francesco 30 c. grigio + Espresso lire 1,25 azzurro (Sassone 193 + E. 12) annullati con timbro di partenza "ROMA CENTRO POSTA AEREA-2.8.27- 72 ed annullo di arrivo (Sassone 101, Longhi 27SDa).	—	175
459	✉	1927, STATI UNITI, volo su Springfield di Lindbergh, aerogramma speciale affrancato con 10 c.	—	175



(Posta Aerea)

catalogo  
in Euro

partenza  
in Euro

460	<input checked="" type="checkbox"/>	-, TERRANOVA, Tappa Trepassey (Terranova)-Roma, corriere supplementare (Sassone GP16c-Longhi 27 MPd). Lettera da Trepassey per Roma affrancata da un francobolli di Terranova del 1897 da 60 c. nero (Yvert n.61). (Cert. Longhi, G. Bolaffi).	13.500	5.000
461	<input checked="" type="checkbox"/>	1928, GERMANIA, volo Berlino/Venezia/Roma (Sassone 112, Longhi 28QCa) lettera raccomandata aerea da Berlino per Roma del 30/5/1928.	170	85
462	<input checked="" type="checkbox"/>	1928, ITALIA, Volo Brindisi/Valona -SAM (105), aerogramma del 21/4/1928 da Brindisi per Valona. (Raybaudi).	250	125
463	<input checked="" type="checkbox"/>	1928, ITALIA, Volo Roma/Terranova Pausania/Cagliari - S.A.M., aerogramma del 21 Aprile 1928 da Roma per Cagliari (Sassone 106, Longhi 28TBa).	160	80
464	<input checked="" type="checkbox"/>	1928, ITALIA, Volo Roma/Terranova Pausania/Cagliari - S.A.M. aerogramma del 21/4/1928 recante la firma autografa De Pinedo (Sassone 106).	160	80
465	<input checked="" type="checkbox"/>	1928, ITALIA, Volo Cagliari-Terranova-Pusania -Roma-Ostia - Compagnia S.A.M., lettera del 22.4.1928 da Cagliari per Ostia Mare (Sassone 107 Longhi 28TBd).	250	125
466	<input checked="" type="checkbox"/>	1928, ITALIA, Volo Sesto Calende/Monaco/Sesto Calende - A.L.I. ( Sassone 110, Longhi 28 PHa ) busta del volo di prova con corriere postale Sesto Calende Monaco e ritorno del 28/5/1928. (Colla).	375	180
467	<input checked="" type="checkbox"/>	1928, ITALIA, Volo Venezia/Berlino (111 a) - DLH/OLAG - Transadriatica aerogramma del 30/5/28 da Venezia per Berlino. (E. Diena).	180	80
468	<input checked="" type="checkbox"/>	1928, ITALIA, Volo Milano-Trento, lettera via aerea del 11/6/1928 da Milano per Trento (Sassone 114a).	140	75
469	<input checked="" type="checkbox"/>	1928, ITALIA, Volo Trento/Milano Civate (Como) - ALI (117), lettera del 19/6/1928 da Trento per Civate.	130	70
470	<input checked="" type="checkbox"/>	1928, ITALIA, Volo Roma Siracusa (124a), lettera del 15/11/1928 da Roma per Siracusa. (Chiavarello).	150	80
471	<input checked="" type="checkbox"/>	1928, ITALIA, Volo Roma/Genova/Marsiglia/Barcellona- Sana (125), lettera del 8/11/1928 da Roma per Barcellona inoltro per Siviglia. (Chiavarello).	275	150
472	<input checked="" type="checkbox"/>	1928, POLONIA, Volo Varsavia/Vienna/Venezia/Roma - Lot/Transadriatica (122), aerogramma da Varsavia per Roma del 18/9/1928.	130	65

450



484







497



487

## (Posta Aerea)

473	✉	1928, STATI UNITI, Aerogramma da East Orange (New Jersey) del 26 maggio 1928 per Roma affrancato da tre francobolli U.S.A. annullati in partenza dal timbro meccanico "VARICH ST. STA. N.Y. 1-1928 -MAY 26 - 930 AM" (Longhi28TCa). (Longhi).	300	185
474	✉	1929, ITALIA, Volo Genova/Roma/Napoli/Corfu/Atene/Creta/Tobruch/Alessandria- Imp. Airways (131), letterina del 31/3/1929 per Carachi (India).	300	135
475	✉	1929, ITALIA, Cartolina della giornata aviatoria dell'aeroporto di Taliedo 4/11/1929.	—	30
476	✉	1929, ITALIA, Cartolina ricordo della giornata aviatoria di Taliedo del 10/11/1929.	—	50
477	✉	1929, ITALIA, Volo Napoli/Londra - Imp. Airways (Sassone 134, Longhi DVv) lettera da Napoli per Liverpool del 13/4/1929. (Longhi).	375	200
478	✉	1929, ITALIA, Volo Napoli/Marsiglia (Parigi) - AULO (Sassone 142, Longhi 29GBa) 1° volo con idrovolante da Napoli per Parigi del 11/6/1929.	275	125
479	✉	1929, ITALIA, Volo Roma arrivo Pathfinder/Venezia (146a) aerogramma del 10/7/1929 da Roma per Venezia "Pathfinder" (Longhi 29LEb). (Chiavarello).	200	120
480	✉	1929, ITALIA, Esposizione Filatelica di Torino 12/20 Ottobre 1929, lettera in ricordo della manifestazione spedita il 13 Ottobre 1929 da Torino per Milano (162).	120	50
481	✉	1929, ITALIA, Volo Roma/Cagliari/Tunisi - Sam (163) aerogramma del 9/12/1929 da Roma via Cagliari per Tunisi. (Sorani).	185	100
482	✉	1929, ITALIA, Volo Cagliari/Tunisi (Sassone 163a, Longhi 29BAb), lettera del 10/12/1929 da Cagliari per Tunisi (ex collezione Celeste).	160	100
483	✉	1929, ITALIA, Volo Roma/Tunisi - Sam (Sassone 164, Longhi ADa) aerogramma da Roma per Tunisi del 11/12/1929.	160	75
484	✉	1929, ITALIA, Volo Catania/Bengasi/Cairo (Sassone 167, Longhi 29HCj) aerogramma del 16/12/1929 da Catania per il Cairo (pilota Mittelholze).	1.000	500
485	✉	1929, ITALIA, Volo Catania/Cairo/Khartoum (Sassone 167a, Longhi 29HCk) aerogramma del 16/12/1929 da Catania per Kartum (pilota Mittelholze).	1.250	550
486	✉	1929, ITALIA, Volo Catania/Bengasi (Sassone 167c, Longhi 29HCi), aerogramma del 16/12/1929 da Catania per Bengasi (pilota Mittelholze).	1.250	550
487	✉	1929, ITALIA, Volo Catania/Cairo/Baghdad (Longhi 29HCm) aerogramma del 16/12/1929 da Catania per Baghdad (pilota Mittelholze).	2.000	750
488	✉	1929, PANAMA-CANAL ZONE, I Volo Canal Zone - Cile, aerogramma da Cristobal affrancato con (A1) striscia di 3.	—	200
489	✉	1929, VATICANO, Volo Vaticano/Roma/Genova (156), 1° Dispaccio aereo del Vaticano per Genova del 2/8/1929. (Raybaudi).	300	125
490	✉	1929, VATICANO, Volo (Vaticano) Roma/Tunisi (164b), aerogramma spedito dalla Città del Vaticano del 10/12/1929 per Tunisi. (Raybaudi).	350	120
491	✉	1930, EGEO, Volo Castelrosso /Napoli/Roma aerogramma del 18/02/1930 da Castelrosso per Roma. Al verso annullo di arrivo (Sassone 180c Longhi 30UAd).	160	80
492	✉	1930, EGEO, Volo Castelrosso/Napoli/Genova, lettera da Castelrosso per Genova del 18/02/1930 al verso timbro di arrivo (Sassone 180d- Longhi 30UDe). (Longhi ).	160	80
493	✉	1930, EGEO, Volo Rodi/Syra/Atene - AEI, lettera del 28/2/1930 da Rodi per Atene (Sassone 183, Longhi 30SDc). (Longhi ).	150	85
494	✉	1930, EGEO, Volo Rodi/Syra/Atene/Patrasso/Brindisi (Sassone 189, Longhi 30ABa) aerogramma del 21/3/1930 da Rodi per Brindisi.	275	120
495	✉	1930, EGEO, Volo Rodi-Syra-Società A.E.I., lettera del 4/4/1930 da Rodi per Syra (Sassone 192, Longhi 30 AFa).	150	65
496	✉	1930, EGEO, I corriere aereo Rodi/Atene/Brindisi/Venezia (Sassone 221, Longhi 30 ICa) lettera da Rodi per Venezia del 4/8/1930.	150	65
497	✉	1930, GIBILTERRA, Volo Gibilterra/Genova posta aeronavale (Longhi 30ZDb), cartolina del piroscafo Conte Biancamano, affrancata con Regno 75 c. Floreale, spedita tramite l'Ufficio postale di bordo e diretta alla direzione del Lloyd Sabaud a Genova del 6/9/1930. (Longhi).	600	250



## (Posta Aerea)

498	✉	1930, GIBILTERRA, Volo Gibilterra/Genova posta aeronavale (Longhi 30ZDb), cartolina del piroscalo Conte Biancamano, affrancata con Regno 75 c. Floreale, spedita tramite l'Ufficio postale di bordo e diretta alla direzione del Lloyd Sabauda a Genova del 6/9/1930. (Cert. Longhi).	600	250
499	✉	1930, GIBILTERRA, Volo Gibilterra/Genova, posta aeronavale (Longhi 30ZDb), cartolina dell'idrovolante, affrancata con Regno 75 c. Floreale, spedita il 30/8/1930 tramite l'Ufficio postale di bordo e diretta alla direzione del Lloyd Sabauda a Genova. (Cert. Fiorenzo Longhi).	600	250
500	✉	1930, GRECIA, Volo Atene - Syra- Rodi, lettera del 21/3/1930 da Atene per Simi via Rodi (Sassone 188, Longhi 30ACa).	125	60
501	✉	1930, GRECIA, Volo Corfù-Napoli compagnia A.U.L.O., lettera da Corfù del 30/7/1930 per la Svizzera via Napoli (Sassone 218a- Longhi 30LAb). (Longhi).	120	70
502	✉	1930, ITALIA, Volo speciale Milano/Roma/Bruxelles, cartolina ricordo via aerea delle nozze tra Umberto I e Maria Josè in affrancatura mista Belgio/Italia (Longhi 30KBa).	100	60
503	✉	1930, ITALIA, Volo Roma/Napoli/Castelrosso (173g) raccomandata aerea del 1/9/1930 da Napoli ferrovia per Castelrosso. (Chiavarello).	160	80
504	✉	1930, ITALIA, Volo (Roma) Napoli-Marsiglia Compagnia A.I.L.O - Cartolina postale del 25/1/1930 per Marsiglia (Sassone 174a, Longhi 30GBa). (Longhi).	300	180
505	✉	1930, ITALIA, Volo Roma/Zurigo (Sassone 184, Longhi 30HCa) cartolina illustra da Roma per Zurigo del 28/2/1930. (Cert. Unione Svizzera degli Esperti filatelici).	1.350	600
506	✉	1930, ITALIA, Volo Roma/Zurigo volo di ritorno (Sassone 184, Longhi 30HCa) aerogramma del 28/2/1930 da Roma per Zurigo.	1.350	550
507	✉	1930, ITALIA, Volo Roma/Genova/Torino, aerogramma da Roma per Marsiglia del 12/3/1930 affrancata con tre valori della serie Pegaso - First day cover (Sassone 187, Longhi 30ZAa) .	180	70
508	✉	1930, ITALIA, Volo Roma/Genova/Torino (Sassone 187), aerogramma del 12/3/1930 da Roma per Torino.	180	70
509	✉	1930, ITALIA, Volo Brindisi/Patras/Syra aero Espresso italiana, aerogramma del 27/03/1930 da Brindisi per Syra al verso annullo di arrivo (Sassone 190, Longhi 30ADa).	135	60
510	✉	1930, ITALIA, Volo Genova/Pavia/Venezia/Trieste - Sisa (Sassone 194 ) aerogramma del 14/4/1930 da Genova per Trieste. (Chiavarello).	180	80
511	✉	1930, ITALIA, Volo Genova/Venezia (194b) aerogramma del 14/4/1930 da Genova per Venezia. (Chiavarello).	225	85
512	✉	1930, ITALIA, Volo Genova/Venezia ritorno Pavia (194c) aerogramma del 14/4/1930 per Pavia. (Chiavarello).	250	100
513	✉	1930, ITALIA, Volo Venezia/Brioni (Pola) (195a) aerogramma del 14/4/1930 da Roma via Venezia per Brioni.	125	50
514	✉	1930, CROAZIA, Volo Brioni/Fiume (195b) lettera del 14/4/1930 da Brioni per Fiume.	125	60
515	✉	1930, ITALIA, Volo Fiume/Brioni (Pola) (196c) aerogramma da Fiume per Brioni (Pola) del 16/4/1930. (Chiavarello).	130	60
516	✉	1930, ITALIA, Volo Fiume/Abbazia/Brioni/Venezia Sisa (197) aerogramma del 15/4/1930 da Fiume per Pavia via Venezia.	110	50
517	✉	1930, ITALIA, Volo Brindisi/Atene/Syra - AEI (203) aerogramma del 1/5/1930 da Brindisi per Syra. (Chiavarello).	135	60
518	✉	1930, ITALIA, Volo Roma/Venezia/Budapest (Sassone 204, Longhi 30RAa) lettera del 3.5.1930 da Roma per Budapest non inoltrata e tornata al mittente. (Chiavarello).	375	175
519	✉	1930, ITALIA, XVII Congresso filatelico Italiano (Sassone 208, Longhi 30SEa) cartolina ricordo della manifestazione. (G. Bolaffi).	75	50
520	✉	1930, ITALIA, Volo Firenze/Roma - Transadriatica (Sassone 213, Longhi 30TCa), lettera del 22/7/1930 da Firenze per Roma.	125	60
521	✉	1930, ITALIA, Volo Roma/Firenze - Transadriatica (Sassone 219), lettera del 1/8/1930 da Roma per Firenze. (Chiavarello).	120	60
522	✉	1930, ITALIA, Lettera dell'8 agosto 1930 da Genova per Corfù affrancata da tre valori della serie Ferrucci più 50 c. bruno di Posta Aerea annullato in arrivo "Corfù 10.8.30-10" (Longhi30AUa).	300	120
523	✉	1930, ITALIA, Volo Venezia/Firenze - Transadriatica (Sassone 222, Longhi 30DEa), lettera raccomandata da Venezia per Firenze del 9/8/1930.	135	60



524	✉	1930, ITALIA, Volo Firenze/Roma - Transadriatica (Sassone 223, Longhi 30 DEb) lettera da Firenze per Roma del 9/8/1930.	125	<b>60</b>
525	✉	1930, MAROCCO FRANCESE, Tappa Kenitra-Italia - (Sassone GP26b, Longhi 30VAh), lettera spedita per via aerea da Kenitra (Marocco Francese) il 26/12./930 e diretta a Orbetello. (Cert. E. Diena).	850	<b>350</b>
526	✉	1930, PANAMA-CANAL ZONE, I volo Pan American USA-Camal Zone-Venezuela, tappa Balboa Heights-La Guaira, aerogramma affrancato con (71+A.1).	—	<b>150</b>
527	✉	1930, VATICANO, Volo Vaticano/Genova/Trieste, aerogramma del 13/04/1930 da Città del Vaticano per Trieste con affrancatura mista Italia e Vaticano (Sassone 194a, Longhi 30NCd) . Al verso timbro di arrivo. (A. Diena).	275	<b>125</b>
528	✉	1930, VATICANO, Aerogramma del 17 gennaio 1930 da Città del Vaticano per Beirut in affrancatura mista Vaticano Italia, dispaccio composto da 28 aerogrammi: Regno 50 c. carminio, 1 lira azzurro e 1,50 lire arancio bruno di posta aerea (Sassone 3/4/6) +Vaticano Conciliazione 25 c. azzurro su celeste (Sassone 4), annullati "Città del Vaticano - Poste 17.1.30.19" e "Roma Ferrovia-Posta Aerea-17.1.30" (Sassone 173b, Longhi 30EAc).	650	<b>200</b>
529	✉	1931, AUSTRIA, Zeppelin Ungarnfahrt, aerogramma affrancato con 30 g. (A. 23) quartina + coppia.	—	<b>90</b>
530	✉	1931, GERMANIA, Volo Berlino/Monaco/Milano/Roma (236) lettera del 31/3/1931 da Berlino per Roma (città del Vaticano). (Chiavarello).	150	<b>70</b>
531	✉	1931, GERMANIA, Volo Monaco-Roma compagnia DLH-A.L.I., lettera da Monaco del 1/4/1931 per Roma (Sassone 236a, Longhi 31GZc) .	125	<b>60</b>
532	✉	1931, GERMANIA, Volo Monaco/Venezia - Transadriatica DLH (Sassone 239) lettera del 2/5/1931 da Monaco per Venezia. (Chiavarello).	170	<b>80</b>
533	✉	1931, ITALIA, Cartolina policroma "Aquila stilizzata in volo sull'Atlantico" firmata G. Padua emessa nel 1930 ufficialmente dal Ministero dell'Aeronautica da Roma per Palermo affrancata da due valori della serie Virgilio (Longhi39VDd).	—	<b>100</b>
534	✉	1931, ITALIA, Volo Roma/Milano/Trento/Bolzano/Monaco/Berlino- ALI (Sassone 235, Longhi 31FAd), lettera racc. da Roma per Berlino del 1/4/1931.	200	<b>100</b>
535	✉	1931, ITALIA, Volo Trento/Berlino (Sassone 235b, Longhi 31FAi) aerogramma da Trento per Berlino del 2/4/1931.	180	<b>80</b>
536	✉	1931, ITALIA, Volo Venezia/Monaco - Transadriatica- DLH (Sassone 238, Longhi 31 MBa) aerogramma da Venezia per Monaco del 1/5/1931 (ex collezione Celeste).	175	<b>75</b>
537	✉	1931, ITALIA, Aerogramma da Genova per Chicago (Illinois) U.S.A. del 15 maggio 1931 con affrancatura meccanica in rosso per 25 c. recante l'annullo speciale in cartella in violetto su tre righe: per "Navigazione Aerea" Flying boat-I°-Azed/Air-SEA MAIL; per "N.G.I." s/s AVGVSTVS l'aerogramma fu trasportato in volo da Genova fino a Gibilterra sull'idrovolante Dornier Wal della compagnia dove veniva imbarcato sul transatlantico Augustus diretto a New York (Longhi31XEa).	—	<b>350</b>
538	✉	1931, ITALIA, Volo Londra/Roma - Voli RECORD aerogramma da Roma per Croydon del 17 Giugno 1931, dispaccio composto da 16 aerogrammi (Sassone 245, Longhi 31HBa).	700	<b>325</b>
539	✉	1931, ITALIA, Volo Roma/Brindisi/Alessandria d'Egitto (249), lettera del 28/6/1931 da Roma per Alessandria d'Egitto. (Chiavarello).	135	<b>65</b>
540	✉	1931, ITALIA, Volo Bari/Valona (251c), lettera del 6/7/1931 da Bari per Valona. (Chiavarello).	125	<b>60</b>
541	✉	1931, ITALIA, Volo Roma/Valona (251f), lettera da Roma per Valona del 6/7/1931. (Chiavarello).	135	<b>60</b>
542	✉	1931, ITALIA, Volo Bari/Roma (252b, Longhi 31MAf), lettera del 6/7/1931 da Bari per Roma.	90	<b>45</b>
543	✉	1931, ITALIA, Volo Roma/Bari/Rodi - SAM aereo espresso (254), lettera del 10/7/1931 da Roma per Rodi. (Chiavarello).	180	<b>90</b>
544	✉	1931, ITALIA, Volo Bari/Rodi (254a) lettera del 10/7/1931 da Bari per Rodi. (Chiavarello).	135	<b>65</b>
545	✉	1931, ITALIA, Volo Venezia/Klagenfurt (258a), lettera del 17/8/1931 da Venezia per Klagenfurt. (Chiavarello).	150	<b>90</b>
546	✉	1931, ITALIA, Volo Brindisi/Castelrosso (263b), lettera del 19/10/1931 da Brindisi per Castelrosso.	150	<b>90</b>
547	✉	1931, ITALIA, Volo Brindisi/Haifa (Palestina) (263c) lettera del 19/10/1931 da Brindisi per Haifa.	325	<b>150</b>
548	✉	1931, ITALIA, Volo Brindisi/Beirut (265c) lettera del 23/10/1931 da Brindisi per Beirut (Siria). (Chiavarello).	275	<b>150</b>
549	✉	1931, ITALIA, Volo Roma/Gaza (Palestina), lettera da Roma per Gaza (Palestina) del 3 Novembre 1931 (Sassone 269a, Longhi 31UAc).	275	<b>120</b>
550	✉	1931, ITALIA/VATICANO, Volo (Vaticano) Roma/Berlino (Sassone 235d, Longhi 31FAf) aerogramma da Roma per Berlino in affrancatura mista del 31/3/1931 e 1/4/1931. (Raybaudi).	550	<b>300</b>
551	✉	1931, LIBIA, Volo Tripoli/Roma/Berlino (235e) aerogramma del 30/3/1931 da Tripoli per Berlino via Roma. (Raybaudi).	425	<b>175</b>
552	✉	1931, LIBIA, Volo Sirte/Bengasi (272b) lettera del 26/12/1931 da Sirte per Bengasi. (Chiavarello).	185	<b>90</b>
553	✉	1931, MALTA, Volo Malta/Tripoli (247 Longhi 31 RAd), lettera da Malta per Tripoli del 18/6/1931.	150	<b>75</b>
554	✉	1931, SOUTH AFRICA, Circuito aereo del Sud Africa tappa Windholk - Kletmanshoop, aerogramma affrancato con (A.1).	—	<b>125</b>
555	✉	1931, SOUTH AFRICA, Circuito aereo del Sud Africa, 2 aerogrammi relativi alle tappe Okahandja - Otjivaronga e Otjiwaronga - Grootfontein.	—	<b>250</b>
556	✉	1931, TRIPOLITANIA, Volo Tripoli-Malta-S.A.N.A. - lettera aerea del 17/6/1931 da Tripoli d'Africa per Malta (Sassone 246).	135	<b>65</b>



(Posta Aerea)



557	✉	1931, VATICANO, Volo (Vaticano)/Roma/Salonicco, aerogramma del 08/07/1931 dalla Città del Vaticano-Roma per Salonicco con affrancatura mista Italia-Vaticano.	550	250
558	✉	1932, CIPRO, Volo Cipro/Rodi, aerogramma da Limassol (Cipro) del 23 Aprile 1932 per Rodi affrancato da due francobolli di Cipro (Sassone 286a, Longhi 32Sfb).	135	60
559	✉	1932, EGEO, Zeppelin VII Sudamerikafahrt, aerogramma affrancato con 2 valori da 5 lire Dante . Di pregio.(A.11)	—	400
560	✉	1932, FRANCIA, Esposizione di Aerofilatelia di Strasburgo, cartolina ufficiale firmata Bayer, affrancata con 2 valori da 15 c. + apposito erinno filo.	—	100
561	✉	1932, GRECIA, Imperial Airways, aerogramma commerciale da Atene per Londra con affrancatura multipla + etichetta aerea.	—	150
562	✉	1932, GRECIA, Volo Salonicco/Roma Primo Corriere Postale, lettera da Salonicco per Roma del 14 Luglio 1932 (Sassone 299a, Longhi 32IFb).	140	70
563	✉	1932, ITALIA, Volo Roma/Bari/Brindisi/Valona/Tirana- SAM (282), lettera del 15/3/1932 da Roma per Tirana.	135	60
564	✉	1932, ITALIA, Volo Sesto Calende-Porto Rose-Costanza (Romania) - Volo militare, lettera del 28/4/1932 da Sesto Calende per Costanza (Romania) (Sassone 287).	400	150
565	✉	1932, ITALIA, Volo Roma/Gibilterra- SANA (288) aerogramma del 30/4/1932 per Beverly (USA) via Gibilterra.	150	65
566	✉	1932, ITALIA, I Volo Roma - Copenaghen, aerogramma affrancato con (303+304+A.12). raro. (Longhi).	—	220
567	✉	1932, ITALIA, Volo Roma/Milano/Copenaghen (289b) aerogramma del 2/5/1932 da Roma per Copenaghen. (Raybaudi).	325	135
568	✉	1932, ITALIA, Volo Roma/Milano/Konigsberg (289c) aerogramma da Roma per Konigsberg del 3/5/1932. (Raybaudi).	325	135
569	✉	1932, ITALIA, Volo Roma/Milano/Konigsberg (289c) aerogramma da Roma per Konigsberg del 2/5/1932. (Raybaudi).	325	135
570	✉	1932, ITALIA, Volo Roma/Milano/Tilsit (Germania) (289d) aerogramma del 2/5/1932 da Roma per Tilsit. (Raybaudi).	325	135
571	✉	1932, ITALIA, Volo Roma/Milano/Velkije-Luki (289h) aerogramma del 2/5/1932 da Roma per Velkije-Luki. (Raybaudi).	325	135
572	✉	1932, ITALIA, Volo Roma/Milano/Velkije-Luki (289h) aerogramma del 2/5/1932 da Roma per Velkije-Luki. (Raybaudi).	325	135
573	✉	1932, ITALIA, Volo Venezia/Copenaghen (290a) aerogramma del 2/5/1932 da Venezia per Copenaghen. (Raybaudi).	325	135
574	✉	1932, ITALIA, Volo Venezia/Konigsbrg (290b) aerogramma del 2/5/1932 da Venezia per Konigsberg. (Raybaudi).	325	135
575	✉	1932, ITALIA, Volo Venezia/ Tilsit - Compagnia SAM-A.L.I-S.R., lettera del 2/5/1932 da Venezia per Tilsit (Germania) (Sassone 290c, Longhi 32KCc).	325	135
576	✉	1932, ITALIA, Volo Venezia/Tallin, lettera del 2 Maggio 1932 da Venezia per Tallin (Sassone 290f, Longhi 32KCf). (Chiavarello).	325	135
577	✉	1932, ITALIA, Volo Venezia/Leningrado, lettera del 2 Maggio 1932 da Venezia per Leningrado (Sassone 290h, Longhi 32KCh).	350	175
578	✉	1932, ITALIA, Volo Roma/Venezia/Colonia - SAM/DLH (292) lettera del 12/5/1932 da Roma per Colonia. (Chiavarello).	185	90
579	✉	1932, ITALIA, Volo Roma/Francoforte (292c) lettera del 12/5/1932 da Roma per Francoforte. (Chiavarello).	200	100
580	✉	1932, ITALIA, Zeppelin V Sudamerikafahrt cartoncino affrancato con 5 lire Dante (A.29) + 2 complementari. (E. Diena).	—	250
581	✉	1932, ITALIA, Volo Roma - Vienna - Galatz, aerogramma affrancato con (329+A.42x2+A.43). (E. Diena).	—	80
582	✉	1932, UNGHERIA, Volo Budapest/Roma "Justice for Hungary" (295) lettera del 27/5/1932 da Budapest per Roma. (Bolaffi, Chiavarello).	120	60
583	✉	1932, ITALIA, Volo Roma/Caprera, lettera del 5 Giugno 1932 da Roma per Caprera affrancata da due valori della serie Garibaldi (Sassone 297, Longhi 32DEa).	150	70





### (Posta Aerea)

584	✉	1932, ITALIA, Volo Caprera/Roma, lettera del 12 Giugno 1932 da Caprera per Venezia (Sassone 298, Longhi 32DEd).	120	60
585	✉	1932, ITALIA, Volo speciale Roma/Bolama (Guinea Portoghese), lettera del 18 Dicembre 1932 da Roma per Bolama affrancata da due valori della serie Marcia su Roma (Sassone 311, Longhi 32ZPa). (Chiavarello).	160	80
586	✉	1932, PANAMA, aerogramma raccomandato da Panama per Parigi affrancato con p. aerea 20 su 25 c. (16) con annullo 1 giorno, + 2 complementari.	—	90
587	✉	1932, PANAMA - CANAL ZONE da Cristobal a S. Salvador, affrancato con (A.8) coppia + 2 complementari.	—	125
588	✉	1932, SOUTH AFRICA, volo Windholk-Kimberley, tappa a Keetmanshoop, aerogramma affrancato con 2 valori soprastampati "S.W.A.".	—	90
589	✉	1932, TUNISIA, volo Tunisi-Marsiglia in occasione dell'Esposizione di Aerofilatelia di Tunisi, cartolina ufficiale affrancata con (A.10) + complementare + apposito erinnofilo.	—	125
590	✉	1932, VATICANO/ITALIA, Aerogramma in occasione del 50° anniversario della morte di Giuseppe Garibaldi, spedito il 4 giugno 1932 dalla Città del Vaticano per Caprera con affrancatura mista Italia-Vaticano. Il corriere era composto da 25 aerogrammi (Sassone 297a-Longhi32DEb).	300	130
591	✉	1933, BRASILE, I volo Manaus-Belem, aerogramma affrancato con 3 valori.	—	85
592	✉	1933, BRASILE, I Volo Belem-Manaos, aerogramma affrancato con 6 valori.	—	75
593	✉	1933, CIRENAICA, Volo Bengasi - Amsterdam, aerogramma raccomandato del 13/6/1933 da Bengasi per Amsterdam e restituito al mittente a Roma. Affrancato da un valore da 19,75 verde azzurro della serie emessa in occasione della Crociera Balbo(18) + valori complementari (Sassone GP35). (Cert. Raybaudi "oro").	4.500	1.750







## (Posta Aerea)

594	✉	1933, CIRENAICA, Zeppelin, aerogramma da Tripoli per la Germania affrancato con 5 lire (A.13) + 2 complementari di Libia.	—	250
595	✉	1933, COSTA RICA, I volo interno, aerogramma affrancato con (A.6A+A.7).	—	100
596	✉	1933, EGEO, Volo Rodi/Venezia - SAM (Sassone 327- Longhi PCa) aerogramma da Rodi per Venezia del 18/5/1933 (ex collezione Celeste).	90	30
597	✉	1933, GRECIA, Volo Rodi/Venezia - SAM (Sassone 327, Longhi Pca) cartolina illustrata da Rodi per Venezia del 18/5/1933.	90	30
598	✉	1933, EGEO, Volo Rodi - New York, lettera raccomandata del 7/6/1933 da Rodi per New York affrancata da un trittico da lire 5,25 + 44,75 dell'Egeo emesso in occasione del volo (Sassone GP37, Longhi 33ASf).	6.750	2.750
599	✉	1933, GRECIA, 1° Volo Atene/Venezia, lettera da Atene per Venezia affrancata da tre francobolli di Grecia annullati in partenza il 18 Luglio 1933 (Longhi 33AVa). (Longhi).	250	100
600	✉	1933, ITALIA, Volo a vela (Udine) Vienna-Semmering, lettera inoltrata per via aerea da Trieste del 12 Gennaio 1933 per Danzica (Sassone 313a, Longhi 33DAa).	140	60
601	✉	1933, ITALIA, Volo Roma/Budapest, cartolina del 21 Marzo 1933 da Roma per Budapest (Sassone 318, Longhi 33LAd). (Chiavarello).	120	60
602	✉	1933, ITALIA, Volo Brindisi/Rodi- SAM (Sassone 326, Longhi 33OBc) aerogramma da Brindisi per Rodi del 16/5/1933.	100	50
603	✉	1933, ITALIA, Zeppelin, cartoncino diretto a B.Aires affrancato con 15 lire (A.49) + 3 complementari.	—	700
604	✉	1932, ITALIA, Primo convegno Internazionale degli aviatori transoceanici (Longhi 32JCa) cartolina illustrata da Roma per Genova del 23/5/1932 con annullo lineare su tre righe del convegno.	250	125
605	✉	1933, ITALIA, Volo straordinario Roma/Zurigo - Mittelholzer (Sassone 328f, Longhi 33HEg) aerogramma da Firenze per Zurigo via Roma, 18/04/1933 (ex collezione Celeste).	140	65
606	✉	1933, ITALIA, Volo Roma/Napoli - Friedrichshafen (Sassone 333) cartolina della Società aerea mediterranea del 29/5/1933 per Roma. (Raybaudi).	375	170
607	✉	1933, ITALIA, Crociera Aerea del Decennale, cartolina con aereo in volo, non viaggiata.	—	30
608	✉	1933, ITALIA, Crociera Atlantica Italia/Brasile cartolina policroma firmata Martinati in alto a destra (Longhi 33BAe). (Longhi).	—	35

609

610







(Posta Aerea)

609	✉	1933, OLANDA, Volo Amsterdam - Reykjavik (Sassone GP42, Longhi 33SDa), lettera raccomandata aerea da Assen del 13/6/1933 e diretta a Roma via Reykjavik affrancata con 4 francobolli di Olanda di posta aerea: 1929 1/2 Gulden (2 esemplari) + posta ordinaria del 1926 1 c. e 1 1/2 c. La busta fa parte delle 65 provenienti dall'Olanda e trasportata in Islanda a bordi di apparecchi della crociera Balbo. (Cert. E. Diena, Cert. A. Diena).	5.750	2.750
610	✉	1933, OLANDA, Volo Amsterdam-Chicago (Sassone GP43, Longhi 33SDb), aerogramma del 21/6/1933 spedito a Chicago (USA) ed affrancato con tre francobolli di Olanda per il porto 6 gulden e 12 e 1/2 c. Trattasi di una delle 62 lettere trasportate dal corriere della crociera di Italo Balbo dall'Olanda. Al verso annullo di arrivo NEW YORK "N.Y. JUL 20 7PM 18-1933". (Cert. E. Diena, Cert. Colla).	5.750	2.750
611	✉	1933, PALESTINA, Aerogramma da Gerusalemme per Roma del 4 aprile 1933 affrancato da un valore di Palestina 3 m. (64) annullato in partenza "JERUSALEM - X -4AP -33" (Sassone 320, Longhi33GLc).	110	50
612	✉	1933, S.MARINO, Zeppelin, aerogramma per il Brasile affrancato con 12 su 2 lire (A.14) + alcuni complementari. (A. Diena).	—	370
613	✉	1933, VATICANO, Volo postale (Vaticano)/Roma/Bengasi (Longhi 33IBa) cartolina del 3/4/1933 da Città del Vaticano per Bengasi. (Cert. Raybaudi).	600	200
614	✉	1933, VATICANO, Volo (Vaticano) Roma - Friedrichshafen (Sassone 333b), aerogramma raccomandato del 29/5/1933 da Città del Vaticano per Liegnitz affrancato da un valore da 5 lire di Posta Aerea verde bruno della Crociera Zeppelin (A.46) + tre francobolli della Città del Vaticano (Sassone 3, 5, 18). Al verso bollo di arrivo "LIEGNITZ 12-13 * 1 d".	1.200	550
615	✉	1934, AUSTRALIA, I volo Australia-Papua-Nuova Guinea, aerogramma affrancato con 2 valori.	—	80
616	✉	1934, ITALIA, Lettera raccomandata da Roma a Buenos Aires del 25/1/1934 affrancata con la serie completa emessa con la manifestazione + valore complementare (Sassone GP64d) . (E. Diena, Raybaudi).	1.850	650
617	✉	1934, ITALIA, Volo Roma-B.Aires, aerogramma affrancato con 2 valori dell'emissione (A.56+A.57) + l'espresso da 2,50 lire (14) + 2 valori di Imperiale (247+256).	—	300
618	✉	1934, ITALIA, Volo Tripolitania-Roma (Sassone GP75), cartolina illustrata affrancata al verso da un valore da 3 lire verde della serie Roma - Buenos Aires annullato "POST.AEREA 27.1.34.12 TRIPOLI D'AFRICA" al recto da due valori della serie del decennale della marcia su Roma, 50 c. violetto e 1 lira 25 azzurro (Sassone 34 e 36); reca inoltre il timbro "PERDUTA COINCIDENZA PRIMO VOLO POSTALE ROMA BUENOS AIRES". (E. Diena, Colla).	900	300



616

620





## (Posta Aerea)

625

639

catalogo  
in Euro

partenza  
in Euro

619	✉	1934, ITALIA, Volo Roma/Genova/Marsiglia/Parigi - SANA (Sassone 357a), lettera del 30/4/1934 da Roma per Parigi. (Chiavarello).	135	65
620	✉	1934, ITALIA, Volo Roma/Dublinto/New York interrotto a Newport (Galles) (Sassone 362, Longhi 34 RDa), lettera spedita da Roma ed indirizzata a New York affrancata con i francobolli di Regno Lire 1,25 azzurro di posta ordinaria e 50 c. carminio e 75 c. azzurro e ardesia di posta aerea della serie mondiali di calcio (360-A69-A70). La busta reca sulla sinistra la firma autografa del pilota Cesare Sabelli. Il corriere postale malgrado l'incidente all'arrivo non subì alcun danno e ricevette l'annullo circolare "NEWPORT - PEMBROKESHIRE - 19 AU - 34" (Sassone 362, Longhi 34RDa).	900	450
621	✉	1934, ITALIA, Taliedo (Milano) Manifestazione Azzurre, cartolina speciale editore G.Landmans (Longhi 34 Dca). (Longhi).	—	50
622	✉	1934, ITALIA, 1° esperimento di posta razzo (Sassone 364, Longhi 34TSa) cartolina spedita da Trieste per la Germania del 31/10/1934 recante la vignetta della manifestazione da 5 lire. (Longhi).	—	150
623	✉	1934, ITALIA, Esperimento di posta razzo (Sassone 364) busta da Trieste per la Germania affrancata con 2 valori della serie Imperiale 5 e 10 c. bruno e della Serie medaglie al valore 10 c. bruno rosso (243/245/366) recante la vignetta da lire 5 unica nota con questo erinofilo. (Cert. Longhi).	—	150
624	✉	1934, ITALIA, Tappa Roma-Tobruk, lettera da Roma per Tobruk inoltrata da Pistoia 8/11/1934 ed affrancata da un valore da 50 c. violetto della serie Imperiale e da un valore da Lire 2 celeste della serie speciale del Volo (Sassone GP78a, Longhi 34 POB).	300	150
625	✉	1934, ITALIA, Tappa Roma- Mogadiscio, aerogramma raccomandato da Roma per Mogadiscio affrancato da un valore da 1,75 arancio della serie Imperiale e da un valore da 10 lire bruno della serie speciale del volo (Sassone GP 82a-Longhi 34POj). (Gazzi, A. Diena).	1.800	500
626	✉	1934, ITALIA, Volo Brindisi/Brisbane - Imperial Airways (Sassone 367a, Longhi 34 TCe ) aerogramma raccomandato da Brindisi per Brisbane del 9/12/1934.	140	75
627	✉	1934, NUOVA ZELANDA, volo Hokitika-Okuru, aerogramma affrancato con 1 p.	—	100
628	✉	1934, NYASALAND, I volo Nyasaland-Rodesia del Sud, aerogramma diretto a Glasgow affrancato con 1 p.	—	125
629	✉	1934, STATI UNITI, aerogramma per l'Inaugurazione dell'aeroporto di Williamsburg, con cachet ufficiale e firma del Sindaco.	—	75
630	✉	1934, TRIPOLITANIA, Tappa (Tripoli) Tobruk/Mogadiscio (Sassone GP88a), aerogramma del 6/11/1934 da Tripoli d'Africa per Mogadiscio con affrancatura ordinaria. (Raybaudi).	600	225
631	✉	1935, FRANCIA, Volo Parigi/Marsiglia/Roma - Air France- Ala Littoria (Sassone 387, Longhi 35PJa) lettera da Parigi per Roma del 29/7/1935.	100	50
632	✉	1935, ITALIA, Volo Venezia/Vienna/Budapest- Ala Littoria (Sassone 375, Longhi 35 RHb) aerogramma da Venezia per l'Ungheria del 1/4/1935.	120	40
633	✉	1935, ITALIA, Volo Venezia/Vienna Compagnia Ala Littoria, lettera del 1/4/1935 da Venezia per Vienna (Sassone 375a, Longhi 35 Rha).	90	45
634	✉	1935, ITALIA, 1° Volo Milano/Amsterdam, lettera per via aerea da Biella per Rotterdam affrancata da valori Regno d'Italia (Sassone 245 + 378 + A. 11) al verso timbro di transito e di arrivo "ROTTERDAM - 2.V.6 - 63 - 1935" (Sassone 378 - Longhi 35RWa). (Longhi).	180	80
635	✉	1935, ITALIA, Volo Roma/Brindisi/Alessandria/Cairo/Khartoum/Kassala/Asmara - Ala Littoria (Sassone 383) aerogramma del 22/7/1935 da Roma per Asmara.	180	70
636	✉	1935, ITALIA, Volo Roma/Marsiglia/Parigi - Ala Littoria/Air France (Sassone 386, Longhi 35 XKa) aerogramma da Roma per Parigi del 29/7/1935.	120	50
637	✉	1935, ITALIA, Volo Roma/Gibuti aerogramma del 7/11/1935 da Roma per Gibuti. Al verso timbro di arrivo. (Sassone 395b, Longhi 35ZGc).	225	100
638	✉	1935, ITALIA, Volo Roma/Assab aerogramma del 7/11/1935 da Roma per Assab (Eritrea) al verso timbro di arrivo (Sassone 395a, Longhi Zgb).	180	80





## (Posta Aerea)

catalogo  
in Euro

partenza  
in Euro

639	✉	1935, ITALIA/BELGIO, 1° Volo Bruxelles/Elizabethville (Congo Belga), lettera per via aerea in partenza da Brindisi ed indirizzata a Elizabethville del 14 Novembre 1935 affrancata con francobolli d'Italia e francobolli del Belgio. La missiva è stata riaffrancata al verso con i francobolli del Congo Belga e rispedita a Bruxelles. Trattasi di un rarissimo aerogramma recante l'affrancatura di tre paesi che è stato trasportato sia nel volo di andata che in quello di ritorno (Longhi 35BEc). (Cert. Longhi).	2.500	1.250
640	✉	1935, LIBIA, Raid Belgio/Congo via Tripolitania busta speciale a stampa in partenza da Sebha ed indirizzata a Stanleyville (Congo Belga) affrancata da un francobollo di Libia 25 c. azzurro e celeste obliterato in partenza (Sassone 393, Longhi 35XOb). (Cert. Longhi).	1.500	650
641	✉	1935, SAN MARINO, Volo San Marino/Roma/Parigi - aerogramma da San Marino del 27/7/1935 per Parigi affrancato da un valore da 5 c. bruno e nero della serie del 12° anniversario della Fondazione del Fascio di San Marino e da sei valori della serie Delfico 5 c. bruno lilla e nero, 7 1/2 c. bistro bruno e nero, 10 c. azz. verde e nero, 15 c. carminio e nero, 20 c. arancio e nero e 25 c. verde e nero (Sassone 186 + 193/198) recante l'annullo speciale "ROMA - PARIGI - INAUG. LINEA AEREA - 29 7. 35XIII" ed al verso l'annullo di arrivo "PARIS DISTRIBUTION 19 * 29.VII.1935" (Longhi 35XKF) (Sassone 386c). (Longhi).	375	150
642	✉	1935, STATI UNITI, Volo New York/Roma (volo senza scalo ed interrotto) aerogramma del volo tentato dai fratelli Monteverde del 14 Giugno 1935 da New York affrancato da francobolli U.S.A. (Sassone 382, Longhi 35ZBa).	325	150
643	✉	1935, STATI UNITI, aerogramma per l'Inaugurazione dell'aeroporto di Sonora, pilota Powell Ralph con firma.	—	100
644	✉	1935, STATI UNITI, Aerogramma da New York per Roma del 14/6/1935 affrancato con francobolli U.S.A. di Posta Aerea recanti la firma autografa dei due piloti Giorgio ed Alfredo De Monteverde (Sassone 382, Longhi 35ZBb).	325	160
645	✉	1935, UNGHERIA, Volo Budapest(Vienna)/Venezia - Ala Littoria (Sassone 376) lettera da Budapest per Venezia via Vienna.	90	40
646	✉	1935, VATICANO, Aerogramma del 29 luglio 1935 da Città del Vaticano per Parigi affrancato da p. aerea 60 c. grigio (Sassone A.3) e da coppia orizzontale da 10 c. bruno e nero della serie Giardini e Medaglioni e valore da 5 c. arancio della serie Congresso Giuridico del Vaticano (Sassone 20 e 41) regolarmente viaggiata (Sassone 386b, Longhi35XKb).	475	200
647	✉	1936, A.O.I., Volo Addis Abeba/Asmara/Roma - Ala Littoria (Sassone 419) aerogramma del 18/5/1936 da Addis Abeba per Roma.	275	130
648	✉	1936, A.O.I., Volo Addis Abeba/Asmara/Bengasi (Siracusa-Roma) crash a Bengasi - Ala Littoria (Sassone 439), aerogramma del 27/9/1936 da Addis Abeba per Livorno. Volo interrotto a Bengasi senza affrancatura in quanto staccatasi nell'incidente. Al verso "Ricuperata incendio idrovolante I-Rodi" in rosso.	400	135
649	✉	1936, CILE, Inaugurazione Volo settimanale Air France dal Cile all'Europa in 4 giorni, aerogramma da Santiago per B. Aires, affrancato con 3 valori.	—	130
650	✉	1936, ITALIA, Volo Roma/Asmara/Addis Abeba - Ala Littoria (Sassone 420, Longhi 36 VH a) aerogramma da Roma per Addis Abeba del 18/5/1936.	275	100
651	✉	1936, ITALIA, Volo Roma/Cannes Compagnia Ala Littoria, aerogramma del 20 Maggio 1936 da Roma per Cannes (Francia) (Sassone 421, Longhi 36PUa).	100	50
652	✉	1936, MOZAMBICO, aerogramma da Beira per Roma, affrancato con 11 valori di p. aerea (aerogramma Bayer).	—	200
653	✉	1936, NIGERIA, I volo Lagos-Londra, tappa Lagos-Atene, aerogramma affrancato con (Yv. 37+38+39+43).	—	130
654	✉	1936, NIGERIA, I volo Lagos-Londra, aerogramma affrancato con 6 p. (Yv. 43).	—	115
655	✉	1936, OLANDA, Volo Amsterdam/Francoforte/Milano/Roma, cartolina postale del 20 Aprile 1936 da Rotterdam per Roma (Sassone 417, Longhi 36RDb).	120	60
656	✉	1936, volo San Salvador-Europa, aerogramma diretto in Olanda affrancato con 5 valori (A.42/46).	—	175

657	✉	1936, SAN MARINO, Volo San Marino(Roma)/Sollum/Gondar/Addis Abeba/Giggiga (Harrar), raccomandata aerea da San Marino del 20/10/1936 a Giggiga (Harrar) affrancata da un valore da 20 c. arancio e nero della serie 12° anniversario della Fondazione del Fascio di San Marino e da due valori di Posta Aerea Veduta di San Marino soprastampati: 75 c. su 50 c. verde e 75 c. su 80 c. carminio (Sassone 188 + A. 17/18) recanti l'annullo "REPUBBLICA DI SAN MARINO - POSTE - 20 OTT. 936" Al verso timbro di arrivo (Longhi 36ROc, Sassone 443). (Longhi).	325	150
658	✉	1936, SOMALIA, Volo Addis Abeba (Asmara)/Bengasi/(Siracusa) (volo interrotto a Bengasi) aerogramma spedito il 21 Settembre 1936 dalla Somalia "Divisione Peroritana" per Bengasi affrancato da una coppia orizzonta del 2 lire carminio della serie Pittorica. Il volo fu interrotto a Bengasi dove l'apparecchio si incendiò procurando la morte di otto persone ed alcuni sacchi di corrispondenza e di un superstite furono recuperati in mare dalla motonave "Città di Messina" (Sassone 439, Longhi 36Rka). (Longhi).	400	150
659	✉	1936, STATI UNITI, volo S. Diego-Seattle, aerogramma con 2 c., da Sitka (Alaska) con al verso il cachet della Squadriglia Militare di S. Diego e sul fronte la firma del pilota Barnett.	—	175
660	✉	1937, CECOSLOVACCHIA, Volo Praga/Bratislava/Klakenfurt/Trieste/Venezia - C.S.A./ Ala Littoria (Sassone 462), cartolina da Praga per Roma del 15/5/1937. (Bolaffi, Chiavarello).	165	75
661	✉	1937, EGEO, Volo Rodi/Haifa (Sassone 455e) aerogramma raccomandato da Rodi per Haifa del 8/4/1937.	130	60
662	✉	1937, FRANCIA, Volo Parigi/Torino - Ali (Sassone 454) aerogramma del 7/4/1937 da Seine Le Bourget per Milano. (Raybaudi).	120	50
663	✉	1937, ITALIA, Volo Roma/Milano/Parigi (Sassone 453a) aerogramma del 6/4/1937 da Roma per Parigi.	120	50
664	✉	1937, ITALIA, Volo Venezia/Milano/Parigi (Sassone 453c, Longhi 37RUc) aerogramma da Venezia per Parigi del 6/4/1937.	120	50
665	✉	1937, ITALIA, Volo Brindisi/Haifa, aerogramma da Brindisi per Haifa del 7/4/1937 (Sassone 455b, Longhi 37RVa).	135	65
666	✉	1937, ITALIA, Volo Venezia/Trieste/Klakenfurt/Bratislava/Praga (Sassone 461), cartolina da Venezia per Praga del 15/5/1937.	130	60
667	✉	1937, LIBIA, Volo Tripoli/Roma Ala Littoria - 1° giorno Litoranea (Sassone 446B) lettera del 15/3/1937 da Tripoli per Roma. (Chiavarello).	130	75
668	✉	1937, LIBIA, Volo Tripoli/Tunisi (450a) aerogramma del 6/4/1937 da Tripoli per Tunisi.	140	60
669	✉	1937, PALESTINA, Volo Haifa/Rodi - Ala Littoria, lettera del 21/7/1937 da Haifa per Rodi (Sassone 470a, Longhi 37Qxc). (Chiavarello).	120	50
670	✉	1937, I volo Bucarest-Belgrado-Milano, intero da 6 l. + 20 l. di p. aerea, diretto a Venezia.	—	75
671	✉	1937, SUDAN, I volo Bamako-Francia, aerogramma fino a Dakar, affrancato con 4 valori.	—	100
672	✉	1937, YUGOSLAVIA, Volo Belgrado/Roma, cartolina illustrata del 5/10/1937 da Belgrado per Roma (Sassone 476a, Longhi 37UQb).	100	50
673	✉	1938, ALGERIA, I volo Algeri-Bamako, via Gao, cartolina aerea da Algeri per Timbuctu, affrancata con (18+31).	—	90
674	✉	1938, ITALIA, Volo Genova/Alghero/Cagliari/Tunisi - Ala Littoria (Sassone 485), lettera per stampe da Genova a Tunisi del 29/3/1938. (Chiavarello).	100	50
675	✉	1938, ITALIA, Volo Torino/Milano/Venezia/Zagabria/Belgrado/Bucarest -Compagnia ALI, lettera per via aerea da Torino per Bucarest del 1/5/1938 (Sassone 490, Longhi 38WVa).	130	70
676	✉	1938, LIBANO, I volo Tripoli-Marsiglia, aerogramma da Beirut affrancato con 10 p., ritornato al mittente e tassato al verso.	—	90
677	✉	1938, TUNISIA, Volo Tunisi/Cagliari/Alghero/Genova - Ala Littoria (Sassone 486, Longhi 38 ZQa) lettera da Tunisi per Genova del 27/3/1938.	100	60
678	✉	1938, TUNISIA, Volo Tunisi/Tripoli- Ala Littoria, aerogramma del 14/4/1938 da Tunisi per Tripoli (Sassone 488, Longhi 38Ty).	100	50
679	✉	1939, BRASILE, Volo Rio de Janeiro/Roma (II volo), busta commerciale raccomandata da San Paolo a Firenze affrancata da alcuni valori del Brasile del 20 Dicembre 1939 (Longhi 39XGa). (Cert. Longhi).	500	250
680	✉	1939, BULGARIA, Volo Sofia/Salonicco/Tirana/Brindisi/Roma - Ala Littoria, lettera del 15/7/1939 da Sofia per Roma (Sassone 511, Longhi 39OBa).	140	65
681	✉	1939, GRAN BRETAGNA, I collegamento tra Gran Bretagna e Iraq, aerogramma affrancato con 1/2 p.	—	45
682	✉	1934, ITALIA, Volo Roma/Brindisi/Tirana/Salonicco/Sofia- Ala Littoria (Sassone 506, Longhi 39FPc) aerogramma del 14/5/1934 da Roma per Sofia.	130	60
683	✉	1939, POLONIA, Volo Varsavia/Venezia, lettera del 14/6/1939 da Varsavia per Venezia (Sassone 510a, Longhi 39MNc).	110	50
684	✉	1939, VATICANO, Volo (Vaticano) Roma/Rio de Janeiro - Lati (Sassone 517a), lettera raccomandata del 19/12/1939 dalla Città del Vaticano per Rio de Janeiro.	2.000	750
685	✉	1940, ITALIA, Volo Roma/Locarno- Swissair (Sassone 525) aerogramma del 1° volo Roma/Locarno del 19/3/1940. (Sorani).	135	60
686	✉	1940, ITALIA, Volo Roma/Locarno- Swissair (Sassone 525, Longhi 40 YTa) lettera del 1° volo Roma/Locarno del 19/3/1940.	135	60
687	✉	1940, SVIZZERA, Volo Locarno/Roma-Swissair (Sassone 524) aerogramma del 18/3/1940 da Locarno.	85	40
688	✉	1941, FIGI, I volo Suva-Canton Island, aerogramma affrancato con 3 valori.	—	120
689	✉	1946, COSTA RICA, I volo San Jose-Corpus Christi (Texas), aerogramma affrancato con 45 c.	—	80





## (Posta Aerea)

			catalogo in Euro	partenza in Euro
690	✉	1947, ANGOLA, I volo Luanda-Lisbona, aerogramma affrancato con 2 valori.	—	100
691	✉	1947, MOZAMBICO, I volo Marques-Luanda-Lisbona, aerogramma affrancato con 3 valori.	—	90
692	✉	1947, STATI UNITI, Around the World Flight, aerogramma firmato dal pilota Bill Odom, affrancato con 5 c.	—	100

## POSTA MILITARE E FRANCHIGIE

693	✉	1916, I GUERRA, cartolina in franchigia con bollo di P.M. e lineare "3° Cantiere Dirigibili / Zona di Guerra".	—	80
694	✉	-, II GUERRA - R.NAVI, 5 buste: Teseo, Garibaldi (2 buste), Caio Duilio, Dagabur.	—	30
695	✉	-, Rsi, 8 pezzi da soldati italiani inquadrati in reparti in Germania, annulli di Feldpost.	—	30
696	✉	-, PRIGIONIERI, 21 pezzi relativi a prigionieri italiani II guerra.	—	30

## FINLANDIA

697	✉	1924, Leone rampante 75 q. (105) 12 aerogrammi su aerogramma da Helsinki per Francoforte, 13/8/24.	—	350
-----	---	--	---	-----

## FRANCIA

698	★★	1925, Foglietti, Esp. Filatelica Internazionale di Parigi (F1) molto bello.. (Cert. R. Diena)	4.500	1.350
699	★★	1927, Foglietti, Esposizione di Strasburgo (F2) splendido. (Cert. R. Diena)	3.000	900

## GERMANIA IMPERO E REICH

700	★	1935, Foglietto OSTROPA (3) ancora con piena gomma, con traccia di linguella.	900	200
-----	---	---	-----	-----

## AREA TEDESCA

701	✉	1920, DANZICA, Posta aerea, la prima emissione (A1/3) su aerogramma raccomandato da Danzica per Stoccolma, 11/10/20.	—	170
-----	---	--	---	-----

## LUSSEMBURGO

702	✉	1931, Posta Aerea, 4 valori (2/5) su aerogramma raccomandato per Berlino, con francobollo tedesco applicato a Colonia.	—	250
-----	---	--	---	-----

## COLONIE FRANCESI

703	✉	1921, MAROCCO, aerogramma da Casablanca per Grenoble, 12/11/21, affrancato con 1 p. su 1 f. (51) coppia + singolo + la vignetta emessa per commemorare il pilota Guynemer. Qualità da esaminare.	—	300
-----	---	--	---	-----

## PANAMA

704	✉	1928, Visita di Lindbergh 2 valori cpl. (157/58) su busta locale.	—	150
-----	---	---	---	-----

## CARTOLINE

705	✉	1909, AVIAZIONE - DIRIGIBILI, cartolina illustrata del Dirigibile "La Ville de Paris", viaggiata.	—	30
706	✉	-, AVIAZIONE - DIRIGIBILI, cartolina illustrata del disastro del 17/10/1913.	—	30
707	✉	1923, AVIAZIONE, Funerale dell'Aviatore Maneyrol, viaggiata in busta.	—	15
708	✉	1940, AVIAZIONE, Aeroplani Caproni, illustrata da Rebagliati.	—	20

## VARIE

709	—	-, AVIAZIONE, cartina della "Società Anonima Navigazione Aerea Genova" con tracciato della linea aerea Genova - Roma - Napoli. Interessante e non comune.	—	50
-----	---	---	---	----

## TEMATICHE

710	✉	1969-89, SPAZIO, 4 buste Apollo, 2 di Russia e 2 di USA.	—	50
-----	---	--	---	----



698



699

## ULTIMI ARRIVI

			catalogo in Euro	partenza in Euro
711	★★	1934, SOMALIA, Servizio aereo, soprastampato per il Servizio Aereo Speciale 25 c. coppia di cui uno con errore "1943" (2+2a). Rarità (timbrini UFN, Cert. Raybaudi Luigi).	19.250	4.000
712	★★	1934, SOMALIA, Servizio aereo, soprastampato per il Servizio Aereo Speciale 25 c. con soprastampa capovolta (2b). Raro. (G. Oliva, Timbrini Sanabria, Cert, Philatelic Foundation, Cert. Raybaudi Luigi).	9.000	1.500

## LOTTE E COLLEZIONI

713	★★	1933, COLONIE ITALIANE, Posta aerea, lotto composto da 6 serie di trittici Egeo, le serie Zeppelin di Egeo, Cirenaica e Tripolitania e 6 giri Crociera Balbo (Cirenaica e Tripolitania).	5.950	1.500
714	★★	1901-45, ITALIA REGNO/RSI/LUOGOTENENZA, collezione avanzata montata su 2 album GBE, comprensiva di p. ordinaria, aerea, vari Servizi. Materiale generalmente integro, di bella qualità.	40.000 +	7.500
715	★/★★	-, COLONIE ITALIANE, bella collezione avanzatissima, senza l'Egeo, con materiale generalmente linguellato, in 3 album GBE. Buona qualità generale con linguelle spesso impercettibili. Sono presenti alcuni certificati. Mancano solo i rarissimi. Merita esame.	92.750	10.000
716	★/★★	1912-43, EGEO, collezione quasi cpl. (manca solo il 125A) montata su album GBE, comprensiva di tutte emissioni delle isole compresa Castelrosso. Quasi tutto il materiale è linguellato (integre Virgilio, S. Antonio, la ordinaria di Calcio, la Pro Sinistrati e la prima di Castelrosso). Merita esame.	20.500ca.	2.900



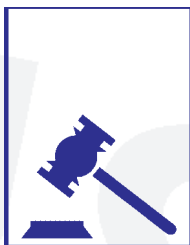

## 2<sup>a</sup> SESSIONE

Mercoledì 16 Luglio - ore 18



1198

### Lotti 1001-1605

Monete di Città Italiane

Monete Decimali

Monete Estere

Medaglie

Pesi Monetari e Bilancine

Lotti e Collezioni

Cartamoneta

Letteratura Numismatica



## MONETE ITALIANE

		Rarità	Metallo	Conservaz.	partenza in €uro
1001	ANCONA Repubblica - (sec. XIII - XIV) Grosso Agontano g. 1,9 - D/Croce patente ; R/S. Quiriaco mitrato benedicente - CNI 23.		AR	BB	80
1002	ANCONA - Assedio 1799 - 2 Baiocchi s.d.; D/ Fascio e Pileo, nel campo, A; R/ Valore entro corona - P.1.	R	Ae	MB	60
1003	ANCONA - Assedio 1849 - Baiocco (sfuso); D/Fascio e pileo; R/valore - P.8	R	Ae	BB	50
1004	ASTI - Comune (sec.XIII) - Denaro (dal 1200); D/ Croce patente; R/ R/E/X nel campo - g. 0,75 - CNI 11/16.		Mist	BB	40
1005	BERGAMO - Federico II (sec. XIII-XIV) - Denaro planeto; D/ Prospetto di chiesa tra PGA-MVM (in verticale); R/ Busto laureato a d. - g.0,92 - CNI 31/1.	R	AR	q.SPL	200
1006	BERGAMO - Federico II - Denaro planeto; D/ Prospetto di chiesa, tra PGA - MVM (in verticale) ; R/ Busto laureato a d. - g. 0,93 - CNI 38/69.	R	AR	BB+	150
1007	BOLOGNA - Comune (1191-1337) - Bolognino piccolo a nome di Enrico VI di Svevia; D/ A gotica tra 4 bisanti; R/ P-R-T-I - a croce nel campo - g.0,54 - CNI 2/5.		AR	q.SPL	80
1008	BOLOGNA - Giovanni Visconti (1350-1360) - Bolognino; D/ Grande A gotica tra 4 bisanti; R/ O-M-E-S a croce nel campo - g.1,28 - CNI 8/1.	R	AR	BB+	80
1009	BOLOGNA - Comune (1376-1401) - Bolognino; D/ A gotica tra 4 anellini; R/ O-R-V-M a croce nel campo - g.1,16 - CNI 14/34.		AR	BB	100
1010	CAMERINO - Governo popolare (1434-1444) - Mezzo Grosso; D/ A gotica tra 4 anellini; R/ T-I-V-S a croce nel campo - g. 0,89 - CNI 215/31 VAR.	R	AR	SPL	120
1011	BRINDISI (o MESSINA) - Corrado IV (1250-1254) - Denaro; D/ Croce patente; R/ C-O/R nel campo - g. 0,77 - CNI 212/3 VAR.		Mist	BB+	30
1012	CAMERINO - Comune - Autonome (sec. XIII) - Quattrino; D/ R-I-N-O a croce nel campo; R/ Il Santo nimbato stante CNI 207/15 VAR. - g.0,71.	NC	AE	BB+	80
1013	CAMPI - Giulia Centurione - Scotti (1663-1715) - Luigino 1668; D/ Busto muliebree a d.; R/ Scudo coronato - g.2,18 - CNI 53/8.	R	Mist	q.SPL/BB	200
1014	CASALE - Ferdinando IV (1613-1626) - Grosso s.d.; D/ FER/DVX./MAN/ E-F; R/ Croce di Gerusalemme - Colpetto al R/ - g.1,91 - CNI 126/77.	R	Mist	BB+/q.SPL	70
1015	COMO - Franchino I Rusca (1327-1335) - Grosso a nome di Ludovico il Bavaro; D/ Aquila a s.; R/ Il Santo assiso di fronte tra F-R. - g. 2,01 - CNI 183/4.	RRR	AR	BB	800
1016	CREMONA - Comune (1155-1330) - Mezzanino; D/ Croce patente con bisante nel I e II angolo, spina nel III e IV angolo; R/ Omega/P.R./I - g.0,66 - CNI 190/13.		Mist	q.SPL	60
1017	CREMONA - Comune - Lotto di 2 monete: Mezzanino (g.0,87) e Cremonese (g.0,77) - Interessanti - Da visionare.	NC	AR	BB+/SPL	170
1018	ANCONA - Lotto di 2 monete: Grosso primitivo (CNI 1 var) e Denaro (CNI 2/7) XIII secolo - Interessanti - Da visionare.		AR	BB/SPL+	120







(Monete Italiane)

1019	CITTA' ITALIANE - Firenze - Pietro Leopoldo (1765-1790) - Piastra 1772; D/ Busto; R/ Stemma coronato.		AR	B/MB	100
1020	ASTI - (sec.XII - XIV) - Denaro - 3 esemplari da esaminare - CNI 9/6, 10/8 var, 11/16.		Mist	MB/BB	90
1021	BRINDISI - Federico II (1197-1250) - Lotto di 4 Denari diversi - Da esaminare - CNI 39,45 var, 84 VAR, 81 VAR.		Mist	BB/q.SPL	80
1022	BRINDISI e MILANO - (sec.XII) - Lotto di 3 Denari - Da esaminare - CNI 193/14, 51/6 var, 52/10 var.		Mist/AR	BB/q.SPL	100
1023	FERRARA - Lotto di 2 Denari (1200-1344) - Da visionare.		MST	BB+	80
1024	CITTA' ITALIANE - Firenze - Ferdinando III (1587-1608) - Francescone 1791; D/ Busto; R/ Stemma coronato.		AR	BB	160
1025	FIRENZE - Lotto di 4 monete formato Piastra - Sec. XVIII - Da classificare.				250
1026	FOSDINOVO - Maria M. Centurioni (1663-1669) - Luigino 1669; D/ Scudo coronato e lambello "INTER SPINAS CERVLEA FLORENT"; R/ Busto muliebre a.d.	N.C.	Mist	BB	80
1027	GENOVA - Repubblica (1139-1339) - Grosso da 6 Denari; D/ Castello; R/ Croce - g.1,57				150
1028	GENOVA - Genovino IANVA; D/ Castello in cerchio perlinato; R/ Croce in cerchio - CVNRADVS - g.3,53 - Ri.4 - Lun.9	RR	AU	BB/SPL	2.200
1029	GENOVA - Genovino I tipo IANUA - Con vasetto.	RR	AU	SPL	2.000
1030	GENOVA - Genovino IANVA; D/ Castello in cerchio perlinato; R/ Croce in cerchio - CVNRADVS - g.3,50 - Ri.4 - Lun.9	RR	AU	BB/SPL	2.000
1031	GENOVA - Scudo del Sole con sole su castello.		au	BB+	600
1032	GENOVA - Petachina tipo CIVITAS IANVA - del 1252; D/ Castello; R/ Croce patente - g. 1,22 - Lun.14.	R	Mist	q.SPL	100
1033	GENOVA - Quartaro; Castello e Croce - Lun.22.		Cu	BB	80
1034	GENOVA - Quartaro; D/ Grifo rampante a.d.; R/ Croce patente - Patina verde.		Ae	MB	40
1035	GENOVA - Quartaro; Grifo e Croce - Lun.24.		Cu	BB	70
1036	GENOVA - Quartaro; Grifo e Croce - Lun.24.		Cu	BB	100
1037	GENOVA - Quartaro; D/ Grifo a d.; R/ Croce patente - Lun.30.		Ae	q.BB	40
1038	GENOVA - Simone Boccanegra doge I (1339-1344) - Grosso - Sigla L; D/ Castello in cornice di archi; R/ Croce patente in cornice di archi - Lun.31.		AR	BB	120
1039	GENOVA - Giovanni Valente Doge III (1350-1353) - Grosso - Segno T; D/ Castello entro cornice di archi; R/ Castello entro cornice di archi - g. 3,2 - Lun.35.	RR	AR	BB/SPL	800
1040	GENOVA - Simone Boccanegra Doge IV (1356-1363) - Grosso - Segno V; D/ Castello entro cornice d'archi; R/ Croce entro cornice d'archi - g. 3,0 - Lun.37.	NC	AR	SPL	220
1041	GENOVA - Nicola Guarco Doge VIII (1378-1383) - Grosso - Segno O; D/ Castello entro cornice di archi; R/ Croce patente in cornice di archi - g. 2,9 - Lun.44.	NC	AR	BB	120
1042	GENOVA - 2 Minuti - Antoniotto Adorno Governatore per Carlo VI - Francia 1396 - Lun. 48 e 49.		mistura	BB	70
1043	GENOVA - Carlo VI (1396-1409) - Petachina - Lun.56.l		AR	BB	100





## (Monete Italiane)

		Rarità	Metallo	Conservaz.	partenza in €uro
1044	GENOVA - Carlo VI - Minuto - Lun.57.		Mist	BB	40
1045	GENOVA - Tommaso di Campofregoso Doge XIX (1415-1421) - Lun.64	RR	AU	BB	2.500
1046	GENOVA - Filippo Maria Visconti (1421-1435) - Soldino - Lun.70.		Mist	BB	80
1047	GENOVA - Tommaso di Campofregoso - Soldino - Ri. 85 - Lun.79				40
1048	GENOVA - Pietro Campofregoso (1450-1458) - Minuto; D/ Castello; R/ Croce patente - Lun.100.		Mist	BB++	50
1049	GENOVA - Dogi Biennali - Doppia 1568 L.B.; D/ Castello; R/ Croce fogliata - g.6,64 - Leggero segno al D/ - Ri.215 - Lun. 103 .	RR	AU	BB+	1.600
1050	GENOVA - Antoniotto Adorno Doge XXXV (1522-1527) - Scudo d'oro del sole - g.3,38 - Lun.174.		AU	BB	850
1051	GENOVA - Dogi Biennali (1528-1797) - Testone s.d.; D/ Castello; R/ Croce patente - Piccola frattura di conio - g. 9,5 - Lun. 193.	RR	AR	BB++	500
1052	GENOVA - Cavallotto s.d. (fino al 1541); D/ Castello; R/ Croce patente - g.3,26 - Lun.195.		AR	q.BB	80
1053	GENOVA - Ducatone della Benedizione 1601 - Il Redentore volto a sinistra benedice il Doge genuflesso con vessillo e tre notabili in piedi dietro di lui, nel campo, scudo ovale coronato con croce di Genova in cartella retto da due grifoni rampanti - Lun. 224.	RR	AR	q-SPL	10.000
1054	GENOVA - Cavallotto s.d.; D/ Castello; R/ Croce patente - g.2,46 - Lun.195.		AR	MB/BB	70
1055	GENOVA - Madonnina 1745, 1746; 1/2 Madonnina 1746 - Tot. 3 monete - Da esaminare - Lun.333, 334.		AR	MB/q.BB	300
1056	GENOVA - Mezza Doppia - 1620 - G.F.; D/ Data sotto Castello; R/ Croce fogliata - g.3,31 - Ri 219 - Lun 201 - CNI 2.	NC	AU	BB	900
1057	GENOVA - 4 Denari 1566 - Lun.208.		Mist	BB	50
1058	GENOVA - 4 Denari 1570,1573 - 2 monete - Lun 208.		Mist	MB/B	30
1059	GENOVA - Soldino 1576 - Lun.219.		Mist	BB	50
1060	GENOVA - Soldino 1577 - Sigla LB; D/ Castello in cornice d'archi; R/ Croce patente in cornice d'archi - g. 0,90 - Lun 219.		Mist	BB	50
1061	GENOVA - Cavallotto 1577 e 1669 - 2 monete - Lun.220, 299.		AR	MB	70







### (Monete Italiane)

		Rarità	Metallo	Conservaz.	partenza in €uro
1062	GENOVA - Scudo stretto 1623 G.F.; D/ Corona sopra castello; R/ Croce - g.38,25 - CNI. 329, Ri 231, Lun.230.	R	AR	q.SPL	<b>800</b>
1063	GENOVA - 8 Denari 1622 - Lun.237.		Mist	mb	<b>20</b>
1064	GENOVA - Dogi Biennali - II fase (1541-1637) - 8 Denari 1629; D/ Castello tra 16-29; R/ Scudo civico tra 3 stelle - Lun. 237.		Mist	MB	<b>30</b>
1065	GENOVA - 8 Denari 1631 - Lun.237.		Mist	BB	<b>30</b>
1066	GENOVA - 20 Denari 1633 - Lun. 249.		Mist	BB	<b>30</b>
1067	GENOVA - Lira 1648 - Lun.283.		AR	BB	<b>650</b>
1068	GENOVA - 2 Doppie al torchio 1669 - gr.3,40 - Lun.256.		AU	SPL	<b>8.000</b>
1069	GENOVA - XVII di Scudo largo 1655 - Lun.288.		AR	SPL	<b>100</b>
1070	GENOVA - 5 Soldi 1672 e 2 1/2 Soldi 1671 - 2 monete - Lun.304/305.		AR	BB/BB+	<b>75</b>
1071	GENOVA - Minuto 1672 - Lun.309.	RR	Mist	B	<b>20</b>
1072	GENOVA - 2 Soldi 1723 - Lun.317.		Mist	BB	<b>40</b>
1073	GENOVA - 24 Soldi 1725 - Lun.325.		AR	SPL	<b>600</b>
1074	GENOVA - 3 Denari - Lun.338.		Cu	BB	<b>50</b>
1075	GENOVA - 2 Denari - Lun.339 .		Cu	BB	<b>50</b>
1076	GENOVA - Denaro - Lun.341.		Cu	BB	<b>80</b>
1077	GENOVA - 4 Denari 1768; D/ Stemma coronato; R/ Valore e data tra due rami - Lun.347, CNI 485/4.		Cu	BB	<b>30</b>
1078	GENOVA - 8 Denari 1773, 1793 - 2 monete - Da esaminare.		Mist	BB/SPL	<b>70</b>
1079	GENOVA - 2 Lire 1792; D/ Stemma in cartocci; R/ San Giovanni - g.7,95 - Ri 319, Lun 353.		AR	MB	<b>100</b>
1080	GENOVA - Lotto di 2 monete: Carlo VI, Petachina; Dogi biennali, 10 Soldi 1792 - Da visionare.		Mist	BB	<b>100</b>
1081	GENOVA - 4 Denari 1793 - 2 esemplari - Da esaminare.		Ae	BB	<b>40</b>
1082	GENOVA - 10 Soldi 1794; D/ Stemma coronato; R/ Valore e data tra rami - Lun.354, MIR.331/1.	NC	AR	BB/SPL	<b>80</b>
1083	GENOVA - 8 Denari 1700 O.M.; D/ Busto della Vergine; R/ Scudo con 3 trifogli - g.0,80 - Ri.354, Lun 312.		Mist	q.BB	<b>50</b>
1084	GENOVA - 10 Soldi 1792 - Lun.254.		Mist	SPL	<b>70</b>
1085	GENOVA - 5 Soldi 1792 - Lun.356.		Mist	BB	<b>20</b>



E' possibile seguire la battitura dell'asta in diretta dal computer o dal tablet di casa e rilanciare con un solo click. Per poter utilizzare questa nuova funzionalità dovete registrarvi sul nostro sito

**[www.ghiglione.it](http://www.ghiglione.it)**

dove potete trovare istruzioni dettagliate sul funzionamento



## (Monete Italiane)

- 1086 GENOVA - 96 Lire 1893 - Due segni di limatura sul bordo.  
 1087 GENOVA - 1 Lira 1795 - Lun. 366.  
 1088 GENOVA - 4 Denari 1793 - Lun.359.  
 1089 GENOVA - 8 Lire 1796; D/ Stemma rettangolare; R/ San Giovanni - g. 33,37 - Ri. 313, Lun. 364.  
 1090 GENOVA - Dogi Biennali 1796 - 96 Lire.  
 1091 GENOVA - 8 Denari 1796, 4 Denari 1796, 1797 (1) - Tot. 4 monete - Da esaminare - Lun.369,370.  
 1092 GENOVA - Repubblica Ligure - 48 Lire 1801 IV.  
 1093 GENOVA - 96 Lire 1801 IV.  
 1094 GENOVA - 8 Lire 1804 VII.  
 1095 GENOVA - 4 Soldi 1814 - Lun. 383.  
 1096 GENOVA - Repubblica Genovese (1814) - Serie di 3 monete: 10, 4, 2 Soldi 1814 - Lun. 394, 396, 397.  
 1097 GENOVA - 2 Soldi 1814 - Lun.384.  
 1098 GENOVA - Denaro - 3 esemplari - Da esaminare - Lun.1.  
 1099 GENOVA - Lotto di 2 monete: Denaro IANUA, medaglia - Da visionare.  
 1100 GENOVA - Quartaro - Lotto di 4 monete da esaminare - Lun 22,24.  
 1101 GENOVA - Tommaso Campofregoso doge XXI (1436-1422) - Soldino doge XIX/XXI - 2 monete - Lun.66/79.  
 1102 GENOVA - Soldino (2), Petachina - Tot. 3 esemplari - Da esaminare - Lun.79,80.  
 1103 GENOVA - Repubblica - Lotto di 6 monete: Denaro (5), Medaglia (1) - Segnaliamo medaglia e Denaro con spinetta.  
 1104 GENOVA - Repubblica e Dogi Biennali - Lotto di 6 monetine da classificare - Da esaminare.  
 1105 GENOVA - e altre citta' Italiane (sec.XIV-XVII) - Lotto di 6 monete di studio: Genova (Grosso), Provenza (Taiband Il Denaro), Francia (Carlo VII Mezzo Bianco), Parma (Sesimo 1790) - Da visionare.

Rarità	Metallo	Conservaz.	partenza in €uro
	AU	BB+	800
	AR	SPL	350
	Cu	BB	20
			350
	AU	SPL	1.300
	Mist/Ae	BB/SPL	120
	AU	MB	650
RR	AU	q.SPL	900
R	AR	BB+	500
	Mist	BB	30
	AR/Mist		80
	Mist	SPL	100
	Mist	BB/q.SPL	70
	Mist	q.SPL	60
	Ae	MB/BB	80
	Mist	q.BB	100
	AR	BB	90
	Mist	BB/MB	150
	Ae/Mist/AR	MB	100
	AR/Mist	MB/BB	90







## (Monete Italiane)

		Rarità	Metallo	Conservaz.	partenza in Euro
1106	GENOVA - (sec.XVIII-XIX) - Lotto di 4 monetine di cui 3 SPL della rep.Genovese - Da esaminare.		Ae/Mist	BB/SPL	250
1107	GENOVA - Lotto di 7 monete: F.M.Visconti, Grosso; F.M.Visconti, Soldino (3 monete); F.M. Visconti, Petachina; G.M.Sforza, Minuto; Carlo VI, Soldino - In aggiunta: Savona: F.M. Visconti, Obolo - Totale 8 monete - Da visionare.	NC/C	AR/Mist	MB/BB+	400
1108	GENOVA - Lotto di 4 monete: Denaro (IANUA), Carlo VI; Minuto (3 monete) - Interessante, da visionare.		Mist	MB/q.SPL	70
1109	L'AQUILA - Ferdinando I (1458-1494) - Cavallo; D/ Busto rad. a d.; R/ Cavallo a d., all'esergo, T - g.1,92 - CNI 75/217 var.		AR	BB+	40
1110	LUCCA - Enrico II di Sassonia (1004-1024) - Denaro; D/ Grande H nel campo; R/ L/V/C/A nel campo, bisante al centro - g.0,95 - CNI 66/2.		AR	BB+	60
1111	LUCCA - Scudo 1754; D/ S.Martino dà il mantello al povero; R/ Stemma coronato tra due pantere - Mir 237/4.	NC	AR	BB	200
1112	LUCCA e PIOMBINO, 5 Fr. 1807 e 1805.		AR	BB	150
1113	MACERATA - Comune - Autonome - Bolognino; D/ Grande A gotica; R/ A-N-V-S a croce nel campo - g.0,74 - C.N.I. 351/35 var.	R	AR	SPL+	100
1114	MANTOVA - Comune Anonime Vescovili (1150-1256) - Lotto di 2 monete: Denari scodellati - Da visionare - MIR 361.	R	AR	q.BB/SPL	140
1115	MANTOVA - Gian Francesco Gonzaga, Capitano V (1407-1432) - Quattrino; D/ Scudo civico; R/ Busto di fronte - g.1,06 - C.N.I. 227/3.	NC	Ae	BB+	60
1116	MERANO - Mainardo II - Grosso Tirolino; D/ Doppia croce sfalsata; R/ Aquila ad ali spiegate - g.1,22 - CNI 103/25.		AR	BB	100
1117	MESSINA - Manfredi (1258-1266) - Denaro - 2 esemplari diversi - Da esaminare - Sp.204 var, 208.		Mist	BB	40
1118	MESSINA - Ruggero II (1113-1130) - Doppio Follaro; D/ Ruggero stante; R/ Il Cristo assiso di fronte - g.4,82 - SP 53.		Ae	MB	50
1119	MESSINA - Corrado II (1254-1258) - Denaro; D/ Aquila; R/ Croce intersecante la leggenda - g.0,88 - CNI 216/2 var.		Mist	BB+	40
1120	MESSINA - Martino il Giovane (1402-1409) - Pierreale; D/ Aquila entro cornice di archi; R/ Scudo aragonese coronato entro cornice di archi - g.2,75 - Sph.60/2.		AR	q.SPL/BB	75
1121	MILANO - Azzone Visconti (1329-1339) - Grosso; D/ Croce fogliata entro cornice di archi; R/ S. Ambrogio assiso, benedicente - g.2,73 - CNI 67/1.	R	AR	q.SPL	150
1122	MILANO - Lotto di 2 monete - G.G.Visconti (1385-1402) Denaro, Luigi XII (1500-1513) Denaro - Interessante - Da visionare.		Mist	q.BB/SPL	120
1123	MILANO - Bernabò Visconti - Denaro o Imperiale; D/ Croce fogliata; R/ Biscione IMP/ERIA/LIS/ biscione - g. 0,31 - CNI 87/36.	NC	Mist	BB/SPL	70







## (Monete Italiane)

		Rarità	Metallo	Conservaz.	partenza in €uro
1146	PAVIA e MILANO - Lotto di 2 Denari sec. X classificati - Da esaminare - CNI 42/11, 480/3.		AR	BB	90
1147	PESARO - Guidobaldo II della Rovere (1514-1574) - Giulio o Paolo; D/ Stemma coronato tra G-D-V; R/ S. S. Giovanni stanti, all'esergo, PISA - g.3,1 - CNI 471/30 var.	RR	AR	BB+	160
1148	PIACENZA - Comune - Mezzano al nome di Corrado II; D/ CIA nel campo; R/ RA/CON/DI nel campo - g.0,81 - CNI 560/17.	NC	AR	q.SPL	80
1149	ROMA - Lotto di 2 "Denari provisini": Secondo romano, Champagne Tebaudo II - Molto interessante - Da visionare.	R	AR	MB	50
1150	ORIENTE LATINO - Antiochia - Ruggero I reggente (1112-1119) - Follaro; R/ S. Giorgio a cavallo a d.; R/ Scritta su 3 righe - g. 3 - Schl II/12.	NC	Ae	MB	40
1151	ORIENTE LATINO - Armenia - Doppio Tram Levon I (1187-1219); D/ Il re seduto con globo crinifero nella d. e giglio nella s.; R/ Leone coronato andante a s. con croce patriarcale - Bedoukian Coinage of Cilician Armenia - tipo 23-27.		AR	BB+	200
1152	ORIENTE LATINO - CHIARENZA - Fiorenzo di Hainaut (1291-1297) - Denaro Tornese - Gamb. 205.		AR	BB	40
1153	ORIENTE LATINO - Armenia - Hetoum e Zabel (1225-1270) - Mezzo tram - D/Hetoum e Zabel - stanti con lunga croce - R/Leone andante con lunga croce - Bedoukian Coinage of Cilician Armenia - tipo 1288 - gr.1,46.	R	AR	BB	150
1154	ORIENTE LATINO - Chiarenza - Isabella di Villehardouin (1297-1301) e Filippo di Savoia (131-1304) - Denaro tornese (2 monete) - Schl.XII/19, 20.		Mist	BB	80
1155	ORIENTE LATINO - Chiarenza - Filippo d'Angiò (1309-1311) - Denaro Tornese; D/ Croce patente; R/ Castello tornese - g.0,59 - Schl.XII/21.		Mist	BB	50
1156	ORIENTE LATINO - Lepanto - Filippo d'Angiò (1304-1332) - Denaro Tornese; D/ Croce patente; R/ Castello tornese - g.0,86 - Schl.XIII/26.		Mist	BB	40
1157	ORIENTE LATINO - Lotto di 4 monete: Atene, Epiro e 2 Chiarenza.		B/MB		40
1158	PARMA - 5 Lire Maria Luigia 1832.	RR	AR	BB	250
1159	PAVIA - Galeazzo II Visconti (1359-1378) - Pegione o Grosso da 2 Soldi; D/ Cimiero con il drago tra secchie entro cornice; R/ S. Siro benedicente assiso di fronte - g. 2,3 - CNI 499/4 var.		AR	BB/SPL	100
1160	ROMA - Innocenzo XI (1676-1689) - Piastra A. III; D/ Busto a d.; R/ Gesù su navicella - Traccia di appiccagnolo.				400





## (Monete Italiane)

		Rarità	Metallo	Conservaz.	partenza in Euro
1161	ROMA - Sanpietrino 1796 romani 2 1/2 bajocchi .				130
1162	ROMA - Pio IX - 2,50 Lire 1867 XXI - P. 552.				60
1163	ROMA - Pio XII serie di 4 monete di alluminio 1952 - Mont. 668.				20
1164	SAVONA - Amedeo VIII (1391-1416) - Obolo di Bianchetto; D/ Scudo comitale entro cornice di archi; R/ Croce accantonata da 4 Rosette.	N.C.	Mist.	BB	45
1165	CARLO EMANUELE III 1/2 doppia 1756.	RR	AU	SPL	1.200
1166	SAVOIA - Carlo Emanuele III - Quarto di Scudo nuovo 1756; D/ Busto a s.; R/ Stemma ovale coronato - MIR 948b.				100
1167	SAVONA - Luigi XI (1461-1464) - Ottenne o 3 Denari; D/ Aquila coronata a s; R/ Croce patente con giglio nel I quarto - Piccolo forellino - CNI 586/2.	RR	Mist	B	30
1168	SAVOIA - Carlo Emanuele III - Mezzo Scudo nuovo 1757; D/ Busto a s.; R/ Stemma ovale coronato - MIR 947C.				150
1169	SAVOIA - Carlo Emanuele IV 1/2 scudo 1799.	R	AR	SPL	1.700
1170	SAVONA - Luigi XI (1461-1464) - Ottenne o 3 Denari; D/ Aquila coronata a s; R/ Croce patente con giglio nel II angolo - CNI 586/4.	RR	Mist	MB	150
1171	SIENA - Repubblica (sec.XI - 1390) - Denaro; D/ Grande S tra bisanti; R/ Croce patente - g.0,6 - CNI 350/8 var.		Mist	BB+/q.SPL	80
1172	TASSAROLO - Agostino Spinola (1604-1616) - Quarto di Tallero 1607; D/ Il Conte a mezzo busto con spada ed armatura a d; R/ Aquila imperiale coronata - g.5,58 - CNI 398/18.	R	AR	MB/BB	200
1173	TASSAROLO - Livia Centurioni (1658-1667) - Luigino 1666; D/ Busto muliebre a d; R/ Scudo coronato - CNI 411/4.		Mist	BB+	60
1174	TOSCANA Ferdinando III di Lorena 'francescone' 1794-1795.			BB	200
1175	VERONA - Federico II (1220-1250) - Denaro (piccolo) scodellato - 2 esemplari - Da esaminare.		AR	BB+	80
1176	VERONA - Bartolomeo e Antonio Della Scala (1375-1381) - Quattrino; D/ Scala; R/ Croce patente - CNI 274/3.	R	Mist	BB/MB	120
1177	VENEZIA - Nicolo' Tron (1471-1473) - Soldino L.M.; D/ Il doge genuflesso a s.; R/ Leone in soldo - C.N.I. 6.	R	AR	MB	40
1178	VENEZIA - Lotto di 4 monetine medioevali tra cui si nota un soldino d'argento di Andrea Contarini - Da visionare.		Ae/Ae	MB/BB	40
1179	LOTTO composto da: 1 Quattrino di Casteldurante (raro), 1 di Castro e 1 Soldo di Casale.	C/NC/R	Ae	B	40
1180	MEDIOEVO - 16 monete (7 in Argento), alcune da classificare. Notati: Denaro di Genova, Patard di Urbano VIII ecc. - Interessante, da esaminare.		Met.Vari	B(BB)	150
1181	CITTA' ITALIANE - Lotto composto da tre Denari da classificare: Lucca, Perugia, Pavia - AR/VARIE.		AR	VARIE	80







## (Monete Italiane)

- 1182 TEMPO DI GESU' - 5 monete diverse: Agrippa I, Antonio Felix, Procuratore della Giudea (2), Erode il Grande, Erode Archelao - Sear 5567, 5626, 5627, 5534, 5540 - Interessante, da esaminare.
- 1183 MONETE ITALIANE III-IV Sec (molte di Roma) - 34 monete da studio e classifica - Da visionare.

Rarità Metallo Conservaz. partenza in Euro

C/R Ae q.BB/q.SPL 80 200

## MONETE DECIMALI

- 1184 VITTORIO EMANUELE I - 5 Lire 1817.
- 1185 CARLO FELICE (1821-1831) - 5 Lire 1824 TO.
- 1186 REGNO DI SARDEGNA - Carlo Felice - 40 Lire 1825 T - Rara - A rovescio piccola croce incisa.
- 1187 CARLO FELICE - Lotto di 2 monete: 2 e 1 Lira 1827 - Zecca di Torino - Da visionare - p. 88/102.
- 1188 VITTORIO EMANUELE II- Re eletto - 1 Lira 1860 - Firenze - Mano con scettro - P. 441.

R BB+ 220  
R BB 130  
AU BB+ 600  
100  
180

- 1189 REGNO D'ITALIA - 5 Lire 1861 Firenze.

RR AR q.SPL 3.500

- 1190 VITTORIO EMANUELE II 20 Lire 1870 TO.

RR AU BB/SPL 550

- 1191 UMBERTO I - 1 lira 1884.

R FDC 250

- 1192 UMBERTO I - 20 Lire 1884.

RR AU SPL/FDC 1.700

- 1193 UMBERTO I - 1 Lira 1886.

FDC 80

- 1194 UMBERTO I - 1 Lira 1887.

FDC 90

- 1195 UMBERTO I - 20 Lire 1889.

R AU SPL/FDC 400

- 1196 UMBERTO I - 10 cent. 1893 BI - Mont. 61.

50

- 1197 UMBERTO I - 2 Lire 1898.

R SPL 200

- 1198 UMBERTO I - Colonia Eritrea - Serie Argento: 5 Lire 1891 (MB); 2 Lire 1896 (BB); 1 Lira (q.SPL); 50 Centesimi (BB+) - P. 630, 633, 634, 637. Foto a pagina 47.

1.000





## (Monete Decimali)

1199	UMBERTO I - 1 c. 1897.	R	rame rosso	FDC	140
1200	UMBERTO I - 1 Lira 1900.	NC		FDC	110
1201	VITTORIO EMANUELE III - 1 Lira 1901.			FDC	90
1202	VITTORIO EMANUELE III - 2 Lire 1901 - Aquila araldica.	RR	AR	BB	800
1203	VITTORIO EMANUELE III - 1 Lira 1902.			FDC	150
1204	VITTORIO EMANUELE III - 1 lira 'Araldica' 1902 - Mont. 189 - speculari.				80
1205	VITTORIO EMANUELE III - 2 Lire 1903 Aquila araldica.	RRR	AR	q.SPL	2.800
1206	VITTORIO EMANUELE III - 2 cent. 'Valore' 1903 - Mont. 398.				40
1207	VITTORIO EMANUELE III - 1 cent. 'Valore' 1904 (Mont. 416)				7
1208	VITTORIO EMANUELE III - 1 Lira 1905.	RR		BB+	150
1209	VITTORIO EMANUELE III - 20 Lire 1905 Aquila Araldica.		AU	FDC	1.500
1210	VITTORIO EMANUELE III - 1 Lira 1906 .			FDC	100
1211	VITTORIO EMANUELE III - 1 Lira 'Sabauda' 1907- Mont. 192.				100
1212	VITTORIO EMANUELE III - 2 cent. 1907.	RR	Cu	MB/q.BB	150
1213	VITTORIO EMANUELE III - 1 Lira 1907.			q.FDC	90
1214	VITTORIO EMANUELE III - 1 cent. 'Prora' 1909 - Mont. 423.				10







### (Monete Decimali)

		Rarità	Metallo	Conservaz.	partenza in €uro
1215	VITTORIO EMANUELE III - 2 Lire 1910.	R	AR	q.BB	100
1216	VITTORIO EMANUELE III - 1 Lire 1908 quadriga veloce.	R		FDC	250
1217	VITTORIO EMANUELE III - 5 Centesimi 1908,1909, 1912, 1913 - Bassa conservazione .	NC/R	Cu	q.MB/MB	60
1218	VITTORIO EMANUELE III - 5 Lire 1911 Cinquantenario.	R		FDC	1.100
1219	VITTORIO EMANUELE III - 5 Lire Cinquantenario.				700
1220	VITTORIO EMANUELE III - 50 Lire 1911 Cinquantenario.		Au	SPL	1.100
1221	VITTORIO EMANUELE III - 10 cent. 'Cinquantenario' 1911 - Mont. 324.eccezionale.				60
1222	VITTORIO EMANUELE III - 2 cent. 'Prora' 1911 - Mont. 407.				20
1223	VITTORIO EMANUELE III - 5 c. 1912 Italia su prora.	R		FDC	100
1224	VITTORIO EMANUELE III - 2 Lire 1912 quadriga veloce.			FDC	200
1225	VITTORIO EMANUELE III - 20 Lire 1912 Aratrice.			BB/SPL	700
1226	VITTORIO EMANUELE III - 50 Lire 1912 Aratrice.		Au	SPL	1.500
1227	VITTORIO EMANUELE III - 10 Lire 1912 Aratrice.	RR	AU	SPL/FDC	6.200
1228	VITTORIO EMANUELE III - 100 Lire 1912 Aratrice.		Au	BB	3.000
1229	VITTORIO EMANUELE III - 50 Lire 1912.	R	AU	SPL/FDC	1.900
1230	VITTORIO EMANUELE III - 1 Lira 'Veloce' 1913 - Mont. 198.				40
1231	VITTORIO EMANUELE III - 5 Lire 1914 Quadriga briosa.	RR	AR	SPL	6.000
1232	VITTORIO EMANUELE III - 1 cent. 'Prora' - Mont. 428.				10
1233	VITTORIO EMANUELE III - 1 cent. 'Prora' 1915 - Mont. 429.				10
1234	VITTORIO EMANUELE III - 1 cent. 'Prora' 1916 - Mont. 430.				10
1235	VITTORIO EMANUELE III - Serie 2 Lire quadriga briosa 4 monete 1914-17.			FDC	70
1236	VITTORIO EMANUELE III - 2 cent. 'Prora' 1915 - Mont. 410 .				15
1237	VITTORIO EMANUELE III - 1 Lira 1915/17 quadriga briosa 3 monete.			FDC	70





1229



1231



1240



1252

## (Monete Decimali)

		Rarità	Metallo	Conservaz.	partenza in €uro
1238	VITTORIO EMANUELE III - 1 cent. 'Prora' 1917 - Mont. 431.				20
1239	VITTORIO EMANUELE III - 2 cent. 'Prora' 1917 - Mont. 412.				15
1240	VITTORIO EMANUELE III - Colonia Eritrea - Tallero italicum 1918.		AR	q.SPL	250
1241	VITTORIO EMANUELE III - 5 cent. 'Prora' 1918 - Mont. 366.				60
1242	VITTORIO EMANUELE III - 1 cent. 'Prora' 1918 - Mont. 432 - eccezionale.				90
1243	VITTORIO EMANUELE III - Lotto di 3 monete da 20 Cent. esagono: 1918 liscio, 1919 liscio e 1920 liscio - Da visionare - P.850/851/852				100
1244	VITTORIO EMANUELE III - 10 C. 1919.	R	Cu	q.BB/MB	60
1245	VITTORIO EMANUELE III - 50 c. Leoni 1919 liscio.	NC		FDC	100
1246	VITTORIO EMANUELE III - 50 cent. 'Leoni' liscio 1920 - Mont. 237.				60
1247	VITTORIO EMANUELE III - 20 cent. 'Esagono' 1920 - Mont. 302.				20
1248	VITTORIO EMANUELE III - 5 cent. 'Spiga' 1920 - Mont. 369.				15
1249	VITTORIO EMANUELE III - 5 cent. 'Spiga' 1921 - Mont. 370.				10
1250	VITTORIO EMANUELE III - Buono da 1 Lira 1922 - Mont. 204.				25
1251	VITTORIO EMANUELE III - 5 cent. 'Spiga' 1922 - Mont. 371.				12
1252	VITTORIO EMANUELE III - 100 Lire 1923 Fascione.		Au	SPL	2.000
1253	VITTORIO EMANUELE III - 20 Lire fascetto 1923.	R	AU	SPL	850
1254	VITTORIO EMANUELE III - 20 Lire 1923 Fascetto.		Au	BB/SPL	500
1255	VITTORIO EMANUELE III - Buono da 2 Lire 'Fascio' 1929 - Mont. 161 - eccezionale.				140
1256	VITTORIO EMANUELE III - Buono da 2 Lire 'Fascio' 1924 - Mont. 162 - eccezionale.				200



1254



1256





1257



1258



1259



1260



1266



1267

### (Monete Decimali)

1257	VITTORIO EMANUELE III - 100 Lire 1925 - Vetta d'Italia .	RR	AU	SPL/FDC	<b>6.000</b>
1258	VITTORIO EMANUELE III - 1 Lira 1926 buono da 1 Lira (500 pezzi conati), Italia seduta.		AR	FDC	<b>350</b>
1259	VITTORIO EMANUELE III - 50 c. Leoni 1926 .		AR	FDC	<b>350</b>
1260	VITTORIO EMANUELE III - 10 Lire 1926 buga - bordo stretto R/ e largo D/.	RR		FDC	<b>400</b>
1261	VITTORIO EMANUELE III - 5 cent. 'Spiga' 1926 - Mont. 375.				<b>18</b>
1262	VITTORIO EMANUELE III - 10 Lire 1927 1 rosetta Biga.			FDC	<b>100</b>
1263	VITTORIO EMANUELE III - 10 Lire 1927 - 2 rosette.			SPL/FDC	<b>60</b>
1264	VITTORIO EMANUELE III - 5 Lire 'aquilotto' 1927 ** - Mont. 120.				<b>15</b>
1265	VITTORIO EMANUELE III - 5 cent. 'Spiga' 1927 - Mont. 376.				<b>18</b>
1266	VITTORIO EMANUELE III - 10 Lire 2 rosette 1928.	RR		FDC	<b>1.200</b>
1267	VITTORIO EMANUELE III - 20 Lire 1928 Elmetto.			FDC	<b>500</b>
1268	VITTORIO EMANUELE III - 20 Lire 'Elmetto' 1928 - Mont. 76.			BB/SPL	<b>220</b>
1269	VITTORIO EMANUELE III - 5 cent. ' Spiga' 1928 - Mont. 377 .				<b>18</b>
1270	VITTORIO EMANUELE III - 10 Lire 1929 '1 rosetta'.	R	AR	SPL/FDC	<b>400</b>
1271	VITTORIO EMANUELE III 10 Lire 1929 2 rosette.			FDC	<b>250</b>
1272	VITTORIO EMANUELE III - 5 cent. 'Spiga' 1929 - Mont. 378.				<b>12</b>
1273	VITTORIO EMANUELE III - 10 Lire 1930 Biga.			FDC	<b>350</b>



1270



1271



### (Monete Decimali)

		Rarità	Metallo	Conservaz.	partenza in €uro
1274	VITTORIO EMANUELE III - 50 Lire 1931 IX.		Au	FDC	300
1275	VITTORIO EMANUELE III - 50 Lire 1931 IX Italia su prora, formato ridotto.		AU	FDC	250
1276	VITTORIO EMANUELE III - 100 Lire 1931 IX ridotto.		AU	FDC	450
1277	VITTORIO EMANUELE III - 50 Lire 1931 X - formato ridotto, da esaminare.	R	AU	SPL	350
1278	VITTORIO EMANUELE III - 100 Lire 1931 X.		AU	SPL	600
1279	VITTORIO EMANUELE III - 50+100 Lire serie ridotta 1931 X.	RR	AU	FDC	1.600
1280	VITTORIO EMANUELE III - 100 Lire 1932 X.		Au	FDC	500
1281	VITTORIO EMANUELE III - 5 cent. 'Spiga' 1932 - Mont. 381.				12
1282	VITTORIO EMANUELE III - 50 Lire 1933 XI formato ridotto. Da esaminare.	RR	AU	SPL	600
1283	VITTORIO EMANUELE III - 100 Lire 1933 XI.		AU	SPL	500
1284	VITTORIO EMANUELE III - 5 cent. 'Spiga' 1934 - Mont. 383.				12
1285	VITTORIO EMANUELE III - 10 Lire 1936 serie Impero.			FDC	100
1286	VITTORIO EMANUELE III - 2 Lire 'Impero' 1936 - Mont. 174.			SPL/SPL+	160
1287	VITTORIO EMANUELE III - 5 cent. 'Spiga' 1936 - Mont. 385.				25
1288	VITTORIO EMANUELE III - 20 Lire 1936.	R	AR	SPL	1.300
1289	VITTORIO EMANUELE III - 5 Lire 1936 e 1937 Fecondita'.			FDC	150
1290	VITTORIO EMANUELE III - 5 cent. 'Impero' 1938 - Mont. 390.		Cu		15
1291	VITTORIO EMANUELE III - 10 cent. 'Impero' 1939 - Mont. 352.		Cu		20
1292	VITTORIO EMANUELE III - 5 cent. 'Impero' 1939 - Mont. 391.		Cu		20
1293	VITTORIO EMANUELE III - 2 Lire 'Impero' 1941.Mont. 185.			SPL/FDC	25





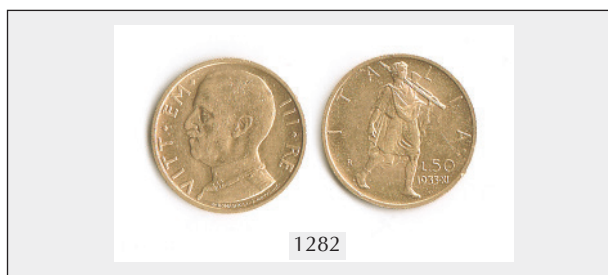

### (Monete Decimali)

		Rarità	Metallo	Conservaz.	partenza in €uro
1294	VITTORIO EMANUELE III - 1 Lira 'Impero' 1941.			SPL/FDC	10
1295	VITTORIO EMANUELE III - 10 cent. 'Impero' 1941 - Mont. 355.				15
1296	VITTORIO EMANUELE III - 5 cent. 'Impero' 1941 - Mont. 395.				<b>offerta libera</b>
1297	VITTORIO EMANUELE III - 5 cent. 'Impero' 1942 - MONT. 396.				<b>offerta libera</b>
1298	VITTORIO EMANUELE III - 10 cent. 'Impero' 1942 - Mont. 356				10
1299	VITTORIO EMANUELE III - 2 Lire 1943 Impero.	R		FDC	150
1300	VITTORIO EMANUELE III - 2 Lire 1943 XXI.		Ni	BB+/q.SPL	70
1301	VITTORIO EMANUELE III - 1 Lira 1943 Impero.	R		FDC	60
1302	VITTORIO EMANUELE III - 10 cent. 'Impero' 1943 - Mont. 357.				10
1303	VITTORIO EMANUELE III - 5 c. 1943 Impero.	R			25
1304	VITTORIO EMANUELE III - 5 cent. 'Impero' 1943 — Mont. 397 - eccezionale.				50
1305	VITTORIO EMANUELE III - 1+2 c. in Cu serie cpl senza i 2 rari.		Cu		150
1306	VITTORIO EMANUELE III - 5 c. in Cu serie cpl. tranne il 1913 senza punto.		Cu		200
1307	VITTORIO EMANUELE III - 10 c. in Cu e bronzital serie cpl.		Cu		100
1308	VITTORIO EMANUELE III - 20 c. Donna librata + 20 c. esagono 1918/20+20 c. 1936-43 + 25 c. 1902-1903.				250
1309	VITTORIO EMANUELE III - 50 c. Leoni serie cpl. compreso il 1926 per numismatici + serie Impero 1936-43.				1.000
1310	VITTORIO EMANUELE III - Serie di tutte le monete da 1 Lira emesse nel periodo.				350
1311	VITTORIO EMANUELE III - serie di tutte le 2 Lire emesse nel periodo.				2.800
1312	VITTORIO EMANUELE III - serie delle 5 Lire dal 1926 al 1936.				350
1313	VITTORIO EMANUELE III - serie delle 20 Lire.				1.300
1314	REPUBBLICA ITALIANA - 10 Lire 'ulivo' 1948 - Mont. 06.				85
1315	REPUBBLICA ITALIANA - 5 Lire 'uva' 1949 - Mont. 06.				25
1316	REPUBBLICA ITALIANA - 2 Lire 'aratro' 1948 - Mont. 05.				20
1317	REPUBBLICA ITALIANA - 1 Lira 'arancio' 1948 - Mont. 05.				15
1318	REPUBBLICA ITALIANA - 10 Lire 'ulivo' 1949 - Mont. 07.				25
1319	REPUBBLICA ITALIANA - 5 Lire 'uva' 1949 - Mont. 08.				20
1320	REPUBBLICA ITALIANA - 2 Lire 'aratro' 1949 - Mont. 06.				85
1321	REPUBBLICA ITALIANA - 1 Lira 'arancio' 1949 - Mont. 06.				15
1322	REPUBBLICA ITALIANA - 10 Lire 'ulivo' 1950 - Mont. 09.				25
1323	REPUBBLICA ITALIANA - 5 Lire 'uva' 1950 - Mont. 10.				25
1324	REPUBBLICA ITALIANA - 2 Lire 'aratro' 1950 - Mont. 07.				25
1325	REPUBBLICA ITALIANA - 1 Lira 'arancio' 1950 - Mont. 08				25
1326	REPUBBLICA ITALIANA - Lotto di 4 monete da 2 Lire 1954-1955-1956-1959 - Mont. 03-04-05-08.				22
1327	REPUBBLICA ITALIANA - 5 1 Lira 1953-1954-1956-1958-1950 - Mont. 04-05-08-09-11 - Totale 5 monete.				38



1328	REPUBBLICA ITALIANA - 50 Lire 1955 -Mont. 08.			<b>95</b>
1329	REPUBBLICA ITALIANA - 100 Lire 1956 - Mont. 07.			<b>90</b>
1330	REPUBBLICA ITALIANA - 20 Lire 1957 largo - Mont. 06.			<b>20</b>
1331	REPUBBLICA ITALIANA - 20 Lire 1957 stretto - Mont. 07.			<b>10</b>
1332	REPUBBLICA ITALIANA - 20 Lire 1958 - Mont. 08.			<b>10</b>
1333	REPUBBLICA ITALIANA - 100 Lire 1964 - Mont. 17.			<b>40</b>
1334	REPUBBLICA ITALIANA - 50 Lire 1964 - Mont. 30.			<b>30</b>
1335	REPUBBLICA ITALIANA - 50 Lire 1965 - Mont. 32.			<b>25</b>
1336	REPUBBLICA ITALIANA - 100 Lire 1965 - Mont. 19.			<b>35</b>
1337	REPUBBLICA ITALIANA - 100 Lire 1966 - Mont. 20.			<b>25</b>
1338	REPUBBLICA ITALIANA - 50 Lire 1966 - Mont. 33.			<b>20</b>
1339	REPUBBLICA ITALIANA - 100 Lire 1967 - Mont. 21.			<b>20</b>
1340	REPUBBLICA ITALIANA - 50 Lire 1967 - Mont. 35.			<b>15</b>
1341	REPUBBLICA ITALIANA - Serie 2005 fondo specchio.			<b>50</b>
1342	REPUBBLICA ITALIANA - Serie 2005 fondo specchio.			<b>50</b>
1343	REPUBBLICA ITALIANA - Serie 2007 fondo specchio.			<b>50</b>
1344	REPUBBLICA ITALIANA - Serie 2007 fondo specchio.			<b>50</b>
1345	REPUBBLICA ITALIANA - Garibaldi 5 Euro 2007.			<b>32</b>
1346	REPUBBLICA ITALIANA - Garibaldi 5 Euro 2007.			<b>32</b>
1347	REPUBBLICA ITALIANA - Antonio Spinelli 5 Euro 2007.			<b>32</b>
1348	REPUBBLICA ITALIANA - Antonio Spinelli 5 Euro 2007.			<b>32</b>
1349	REPUBBLICA ITALIANA - A.Canova 10 Euro 2007.			<b>32</b>
1350	REPUBBLICA ITALIANA - A.Canova 10 Euro 2007.			<b>32</b>
1351	REPUBBLICA ITALIANA - Trattato di Roma 10 Euro 2007.			<b>32</b>
1352	REPUBBLICA ITALIANA - Trattato di Roma 10 Euro 2007.			<b>32</b>
1353	REPUBBLICA ITALIANA - Meucci 5 Euro 2008.			<b>32</b>
1354	REPUBBLICA ITALIANA - Meucci 5 Euro 2008.		FDC	<b>32</b>
1355	REPUBBLICA ITALIANA - Palladio 10 Euro 2008.			<b>32</b>
1356	REPUBBLICA ITALIANA - Palladio 10 Euro 2008.			<b>32</b>
1357	REPUBBLICA ITALIANA - Università di Perugia 10 Euro 2008.			<b>32</b>
1358	REPUBBLICA ITALIANA - Università di Perugia 10 Euro 2008.			<b>32</b>
1359	REPUBBLICA ITALIANA - Centenario Confindustria 5 Euro 2010.			<b>32</b>
1360	REPUBBLICA ITALIANA - Centenario Confindustria 5 Euro 2010.			<b>32</b>
1361	REPUBBLICA ITALIANA - S. Chiara 5 Euro 2010.			<b>32</b>
1362	REPUBBLICA ITALIANA - S. Chiara 5 Euro 2010.			<b>32</b>
1363	REPUBBLICA ITALIANA - Serie 2011 fondo specchio.			<b>105</b>
1364	REPUBBLICA ITALIANA - Serie 2011 fondo specchio.			<b>105</b>
1365	REPUBBLICA ITALIANA - Serie 2011 fior di conio .		FDC	<b>50</b>
1366	REPUBBLICA ITALIANA - Serie 2011 fondo a specchio.		FDC	<b>50</b>
1367	REPUBBLICA ITALIANA - Consiglio di Stato 5 Euro 2011.			<b>32</b>
1368	REPUBBLICA ITALIANA - Consiglio di Stato 5 Euro 2011.			<b>32</b>
1369	REPUBBLICA ITALIANA - Serie 2012 fondo specchio.			<b>120</b>
1370	REPUBBLICA ITALIANA - Serie 2012 fondo specchio.			<b>120</b>
1371	REPUBBLICA ITALIANA - Campobasso 5 Euro 2012.			<b>32</b>
1372	REPUBBLICA ITALIANA - Campobasso 5 Euro 2012.			<b>32</b>
1373	REPUBBLICA ITALIANA - Corte dei Conti 5 Euro 2012.			<b>32</b>
1374	REPUBBLICA ITALIANA - Corte dei Conti 5 Euro 2012.			<b>32</b>
1375	REPUBBLICA ITALIANA - Francesco Guardi 10 Euro 2012.			<b>32</b>
1376	REPUBBLICA ITALIANA - Francesco Guardi 10 Euro 2012.			<b>32</b>
1377	VITTORIO EMANUELE III - Lotto di 24 monete varie (12 in argento, tre in Nichel e 1 in rame) - Da visionare.			<b>80</b>
1378	NAPOLEONE - Imperatore per l'Italia 5 Lire 1809 e 1811 - zecca MI.	AR	BB	<b>150</b>
1379	VITTORIO EMANUELE III - Colonia Eritrea - Tallero italicum 1918.	AR	q.SPL	<b>250</b>
1380	SAN MARINO - I monetazione - Lotto di 6 monete in rame: 10 Cent.1875, 1893 e 1894; 5 Cent. 1864, 1869 e 1894 giro completo - Interessante - Da visionare.			<b>180</b>
1381	SAN MARINO - 5 Lire 1898.		SPL	<b>150</b>
1382	SAN MARINO - 2 Lire 1906 - P.3 66 - In aggiunta: 50 Cent. 1898 - P.369; 50 Cent. 1898 - P.369.			<b>160</b>





## MONETE ESTERE

		Rarità	Metallo	Conservaz.	partenza in Euro
1383	ALBANIA - 9 monete di occupazione italiana, diverse per anno, da 0,05 a 2 Lek - In aggiunta: 5 Q. 1964, 1/2 e 1 Lek 1930 e 1931 - Totale 12 monete.		Met.Vari	BB/FDC	70
1384	AUSTRIA - Olmutz Karl II, Conte di Liechtenstein - Castelnor (1664-1695) - 3 Kreuzer 1669.		B	MB	30
1385	AUSTRIA - Carlo (1761-1772) - Mezzo Tallero di convenzione (1770); D/ Busto in armatura a d.; R/ Stemma ornato coronato - Kr. 1.				100
1386	AUSTRIA - Carlo Mezzo Tallero di convenzione (1765); D/ Busto in armatura a d.; R/ Stemma ornato coronato - Kr. 7.				80
1387	AUSTRIA - Carlo - Lotto di 2 monete: Mezzo Tallero di convenzione (1764 e 1765); D/ Busto in armatura a d.; R/ Stemma ornato coronato - Kr. 7 e 10.				80
1388	AUSTRIA - Insurrezione del Tirolo - 1 Kr. 1809; Burgau 1 Kr. 1792; Austria Olanfese, Liard 1750, 1 Fl.1877. Le prime 3 rare.	C/R	AR/Ae	q.BB	40
1389	AUSTRIA - Tirolo - Lotto di 4 monete d'Argento tra cui si nota un Denaro Tirolino di Sigismundo - Da esaminare.				100
1390	BURUNDI - Coniazioni inusuali per la successione al trono Mwambutsa IV a Ntare V - Entrambi 500 franchi 1966.	RRR	Met.Vari	prova	150
1391	CEYLON - 1/12 e 1/24 di Rixdollar; 1 Stuiver 1791 - Interessante, da esaminare.	R	Ae	B/MB	60
1392	CEYLON - 1/48 Rixdollar 1802; 1 Stiver 1815. EIC; 1/96 Rupia 17 - I primi (MB+), la terza (B+).	NC/R	Ae	MB+/D+	50
1393	CEYLON - 2 Stiver 1815.	R	Ae	MB/q.BB	40
1394	CEYLON - Dominio olandese - Barra da 3 e 3/4 Stuiver - Mm 76x20 circa, peso 26,43 grammi - Da esaminare.				
1395	COSTA D'AVORIO - 10 Franchi 1966 - Km 1.	NC	Cu AR	MB prova	70 40
1396	DANIMARCA - 10 pezzi diversi: 1 RBS 1842; 1 Rigsmont 1856; 2 S.1809; 4 Sc.1851; 1 Ore 1874, 1907; 2 Ore 1889, 1 Krone 1930 & 1959 - Km 762.1, 763, 663, 758.1, 804, 812.1A, 793.1, 824.1, 837.2.	C/R		Met.Vari	60
1397	DANZICA - 1 Groschen 1812 (R) ; 5 e 10 Pfennigow di occupazione 1917; 7 Zloty popieluzko e Poznan, / ducati.				
1398	EGITTO - Abdul Meyid 100 Qirs 1255 (1843) - Km 235.1.	R	Met.Vari Au	MB+/FDC BB	40 350
1399	EST AFRICA IMPERIALE TEDESCO - 5 Heller 1908J; 1 Rupia 1911J - Il 5 Heller presenta lievi porosità al D/.	R	Met.Vari	q.BB/q.SPL	80
1400	FRANCIA - Rethel - Carlo II Gonzaga (poi duca di Mantova) - Doppio Liard 1609; D/ Busto a d.; R/ Stemma coronato - P.d..6148.		Ae	MB/BB	25
1401	FRANCIA - 2 monete ossidionali: Lille - Assedio Austrobritannico 1708 - XX SOL (q.BB); Anversa - 5 C. 1814 (B+) - Entrambe rare.	R	Ae	q.BB/B+	70
1402	FRANCIA - Luigi XVI - Doppio Luigi d'Oro 1786; D/ Lione - Mancanza di metallo nel bordo - Fried. 474.				700
1403	FRANCIA - Moneta ossidionale dell'assedio Prussiano di Mayence, 1793/93 - Molto rara (1 Sol).	RR	Ae AR	B/MB BB	50 550
1404	FRANCIA - Napoleone per Torino anno XIII.				
1405	FRANCIA - Napoleone I - Lotto di 2 monete Oro (Marenghi): Francia 20 Franchi AN 12 e Milano 20 Lire 1813 - Da visionare.				550





## (Monete Estere)

1406	FRANCIA - Luigi 2 Franchi 1887 Zecca Parigitipo Celere.			FDC	<b>100</b>
1407	FRANCIA - Napoleone III - 10 C.1854 a (SPL) e 10 C. conati per la visita della borsa di Lille, 1853w (SPL/BB).		Ae	BB/SPL	<b>40</b>
1408	FRANCIA - 1 Sol 1785 a ; 2 Sol 1792 a; un Decimo di Luigi e Napoleone - Totali 4 esemplari. Km 578.1, 603.1, 700, 701.		Ae	B+/MB+	<b>50</b>
1409	FRANCIA - Lotto di 4 monete in Argento: 2 da 5 Franchi 1873 e Napoleone I Anni XI; Scudo da 6 Libre 1653 e 1784 - Da visionare.				<b>200</b>
1410	FRANCIA - Luigi XIV - 4 Sols 1675 e 4 Den. 1706: Luigi XV - 1/2 Sol 1770; Luigi XVI 1789 e 2 sol 1792; Repubblica 1 c. L'an 7; Napoleone III , 5 c 1862 bb e 10 c. 1853 a (q.FDC)	C/CN	Ae	MB+/q.FDC	<b>60</b>
1411	FRANCIA - 14 pezzi, in maggioranza alta conservazione (q.SPL/q.FDC) - Notati: 5 C. 1897 A., 10 C. 1943 (VICHY), 20 C. 1941 e 1943 (zinco), Sbarland; e Fr. 1872 K e 1919 - Salvo il 2 F. 1872 (MB+) in generale SPL o quasi. 3 AR - Km 821.1, 903, 817.1, 845.1 etc.				<b>40</b>
1412	COCINCINA FRANCESE - 50 Centesimi 1879 - Km. 6.	RR	AR	BB	<b>100</b>
1413	COLONIE FRANCESI - Emissioni generali - 10 C.1827h e 10 C.1839 a - Il primo per Guadalupa e Martinica, il secondo Guadalupa.	R	Ae	q.BB/MB+	<b>60</b>
1414	LOTTO di 8 monete - Francia Colonie: Algeria, Africa Occidentale, Nuova Caledonia, Tunisia.			MB/SPL	<b>30</b>
1415	COLONIE FRANCESI - 16 monete diverse di Gibuti (5) da 5 a 500 F.; Somalia (2); Indocina - Piastra 1903; Emissioni Generali - 10 C.1839; Algeria - 20, 50, 100 Franchi.		Met.Vari	MB/SPL	<b>70</b>
1416	COLONIE FRANCESI - Lotto di 10 monete diverse delle Colonie Francesi, dei secoli XVIII - XX: Caienna, Indie Occidentali, Martinica, Guadalupa e San Pierre & Miquelon.		Met.Vari	B/BB	<b>120</b>
1417	EST AFRICA IMPERIALE TEDESCO - 9 monete diverse: 1/2 e 1 Heller 1906j; Pesa 1892; 5 H. 1916; 1/4 Rupia 1904 e 1909 A; 20 H. Rame; 20 H. Bronzo; Corona grande e piccola; Rupia 1909A. Totale 10 monete (3 AR). Km 1, 6, 7, 14, 15, 15A (2), 8 (2), 10.	C/R	Met.Vari	BB/q.SPL	<b>100</b>
1418	ESTONIA E LETTONIA - Lotto di 23 monete diverse di Estonia (12) e Lettonia (11) di cui 2 in Argento.		Met.Vari	BB/SPL	<b>80</b>
1419	ANTICHI STATI TEDESCHI - 10 monete in AR da 2 Marchi. Notati: Guglielmo I e II di Prussia, Ottone di Baviera ecc.		AR	MB/BB	<b>150</b>
1420	GERMANIA - 8 pezzi (4 AR) SPL/q.FDC: Prussia - 2 & 3 Marchi 1913 (vittoria e uniforme); 50 P. 1920D; 1 M. 1906E e 1937 A; 3 M 1922G; 5 M. 1938G; 500 M. 1923A - Km 532, 535, 27, 14, 78, 29, 36.		Met.Vari	q.SPL/FDC	<b>60</b>
1421	GERMANIA - Prussia - Guglielmo II (1888-1918) - 3 Marchi 1910 - Università di Berlino; D/ Busti accollati a s.; R/ Aquila - Kr. 530.				<b>60</b>
1422	GERMANIA - Francoforte città libera - Gulden 1854; D/ Aquila; R/ Valore e data - Kr. 331.				<b>60</b>
1423	GIAPPONE - 4 monete C4, 100 Mon.C/ - Era Tempo (1835-1870) - Interessante, da esaminare.	C/NC	Ae	SPL	<b>40</b>
1424	GIAPPONE - Interessante lotto di 14 monete diverse - Notati: 100 e 4 Mon. (Km 7 e 4); Rin 1874 (Y7) Shu 1863/65 (c12); 50, 20, 10, 5 sen (Km 31,24,23,19) ecc. - Molto interessante - 6 AR.	C/R	Met.Vari	q.BB/SPL	<b>70</b>
1425	INGHILTERRA - Commonwealth (Cromwell) 1649-1660 - Penny - Seaby 3222.	R	AR	MB	<b>60</b>
1426	GRAN BRETAGNA - Doppio Fiorino 1887 - Gradevole patina iridescente.		AR	q.FDC/q.SPL	<b>70</b>
1427	GRAN BRETAGNA - Edoardo VII - Campagna d'Africa; D/ Busto a s.; R/ La britannia stante, a fianco, un leone - Ø 36 mm. - Foro otturato.				<b>50</b>
1428	GRAN BRETAGNA - Vittoria Regina - 1/2 Corona 1887 - Km 764 - Patinata non uniforme.		AR	FS/FDC	<b>50</b>
1429	GRAN BRETAGNA - Giorgio VI - 1/2 Sterlina 1937.		AU	q.FDC	<b>450</b>
1430	GRAN BRETAGNA - Giorgio II - 1/2 p.1735; Giorgio III - 1/2 p. 1806; Vittoria - Farthing 1891, Penny 1841, Scellino 1883; Giorgio V - Farthing 1936, 3 P.; Elisabetta II - 25 P.1972 - Km 556, 662, 753, 739, 825, 813, 917.	C/NC	Met.Vari	MB/q.FDC	<b>50</b>



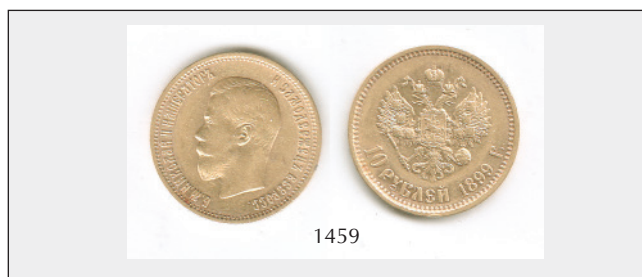

## (Monete Estere)

		Rarità	Metallo	Conservaz.	partenza in €uro
1431	GUATEMALA - Repubblica - 1/4 di Real 1890.		AR	SPL	20
1432	HAITI - 25 Centimes An 14P(1817) e 2 Cent.1894 - Km 15.2,49.	RR/C	Met.vari	q.BB/BB	40
1433	INDIA - Sultanato di Dehli - Muhammadh Shah II, Tanka in AR - AH 695-715.	R	AR	q.BB	40
1434	INDIA - Impero Sikh - Rupia AD 1836 - Km 22.1; AWADH - Rupia - Km 365.1 - Totali 2 AR.	NC	AR	q.FDC/SPL	70
1435	INDIA - Impero del Gran Mogol - Rupia AH1101 - Zecca di Surat - Km 300.86.	NC	AR	SPL+	40
1436	INDIA - Sultanato di Dehli - AD 1541/42, Sher Sha, Rupia; Ala Ad Din, AD 1296-1316, Rupia; altra Rupia in AR - Da esaminare.	R	AR	q.BB/BB	80
1437	INDIA - Mysore - Tipo Sultan - Fanam 1790 - Peso 0,4 gr. - Mitch 985.		AU	SPL	40
1438	INDIA FRANCESE (1720-1837) - Don Don (1836) - MITCH 1635.	NC	Ae	BB	25
1439	INDIA FRANCESE - dopo 1763 - Fanam - Mathe' - g.2,3 - MITCH 1671.	NC	MB	AR	35
1440	INDOCINA - Piastra 1921; Gran Bretagna, Scudi 1965,1972,1977,1981; Israele 10 Lirot 1967.		Met.Vari	BB/FDC	40
1441	IRLANDA - Giacomo II (1689-1690) Guerra Civile - Gun Money - Shilling 1690; D/ Busto laureato a s.; R/ Corona su scettri tra Y-R, sopra, valore XII - Maill. LXI, 101.	R	Ae	B	20
1442	IRLANDA - Giacomo II - Guerra Civile - Gun Money - 1/2 Crown 1690 may - modulo stretto; D/ Busto laur. a d.; R/ Corona su scettri tra J - R, sopra, valore - Maill. LXI, 100.	R	Ae	B/MB	35
1443	IRLANDA - Giacomo II - Guerra Civile - Gun Money - 1/2 Crown 1689 aug - modulo largo; D/ Busto laur. a d.; R/ Corona su scettri tra J-R, sopra valore - Maill. LXI, 94.	R	Ae	B	35
1444	IRLANDA - Giacomo II - Assedio di Limerick - Farthing 1691; D/ Busto laur. a s.; R/ Hibernia assisa a s. - Maill LXII, 110.	R	Ae	MB	50
1445	IOLE IONIE - Dominio Britannico - 2 Lepta e 2 Oboli 1819; Il primo q.MB, il secondo B+ - Della più grande rarità - Da esaminare - Km 31 & 33.	R/RRR	Ae		80
1446	IOLE IONIE - Dominio Britannico - 1 Lepton 1835, 30 Lepta 1834.- Monetazione rara.	R	Met.Vari	q.SPL/BB+	70
1447	IOLE IONIE - Lotto di 4 monete diverse - da 1 Lepton a 30 Lepta - Km 34, 31, 32, 35.	R	Cu/Ag	MB/BB	100
1448	JERSEY - Balivato - 9 pezzi diversi da Vittoria a Elisabetta - Km 8, 9, 11, 12, 18, 19, 21, 22, 25.		Ae	BB/FDC	40
1449	LIBERIA - Repubblica - 2 Cent 1847 (tipo Cartewell) - Y.3		Ae	MB	30
1450	MESSICO e SPAGNA - Lotto di 2 monete: 8 Reales 1819 Messico; 5 Pesetas 1871 (74).				80
1451	MESSICO - 8 Reales 1813 - Città di Oxaka - Guerra d'indipendenza (1810-1821).	NC	Ae	MB/BB	50
1452	MESSICO - Repubblica - 1/4 di Real 1853 - Zecca di Guanajuato (Go).	NC	AR	BB	30
1453	MONTENEGRO - 5 Perpera 1909.	R	Au	BB/BB+	150
1454	DANZICA - 2 Gulden 1932.	R	AR	q.BB	120
1455	NEPAL - Lotto di 9 monete - 2 Paisa (5) + 1 Paisa (4).			B/MB	30
1456	PERU' - Repubblica - 1/4 di Real 1851 - Zecca di Lima - C.127,1.		AR	BB	30
1457	PORTOGALLO - 10 Reis 1765,1813; 1 Escudo 1924; 2 C.1918, 2,50 E. 1951; 5 E. 1960 e 1955; 20 E. 1966 - Km 243.2, 348, 576, 568, 580, 587, 586, 592.		Met.Vari	q.BB/FDC	50
1458	RUSSIA - Anna, Zarina: Poluska 1734; Denga 1738 - Monetazione NC - Km 187,188	NC	Ae	q.BB/BB	40
1459	RUSSIA ZARISTA - Nicola II - 10 Rubli 1899.		Au	SPL	320
1460	SANT'ELENA - 1/2 Penny 182, coniato in morte di Napoleone dalla E.I.C. Km A4	RR	Ae	q.SPL	50
1461	SERBIA - Lotto di 10 monete diverse - Sec. XIX e XX - 4 AR.		Met.Vari	MB/SPL	70
1462	SIBERIA - Denga 1769 - Zecca di Kolyvan - Lievi difetti di conio, altrimenti SPL.	RR	Ae	q.SPL	80
1463	SIBERIA - OCCUPAZIONE Russa - Copeco 1773 - Zecca di Kolyvan - Km C3 - Contorno debole, ottimo rilievo.	RR	Ae	BB+/SPL+	80
1464	SIERRA LEONE - S.L. Company - 1 Penny 1791 - 32 mm - Colpetti sul bordo.	R	AC	Q.BB	50
1465	SERBIA - Stefan Nussius I (1241-1272) - Contraffazione Grosso Veneziano - Gamb. 450.	N.C.	AR	BB	60
1466	SPAGNA - Alfonso I (1104-1134) - Dinero; D/ Testa nuda a s.; R/ Croce con stella nel II e III angolo - C.C. 987.		mist	q.SPL	40

## (Monete Estere)

		Rarità	Metallo	Conservaz.	partenza in €uro
1467	SPAGNA - Enrico III (1390-1406) - Blanca - Zecca di Toledo; D/ Castello; R/ Leone rampante a s. - C.C. 1449.		mist	BB	25
1468	SPAGNA - Luigi XIV (occupazione della Catalogna) - Sesino 1648; D/ Testa laur. a d.; R/ Scudo di Catalogna su croce di S.ta Eulalia - Maill XI,14.		Ae	BB+	50
1469	SPAGNA - Luigi XIII (occupazione della Catalogna 1640-1643) - Minuto - zecca di Cervera; D/ Busto a d.; R/ Croce inquartata - Maill XXVI,9.	R	Ae	MB	30
1470	SPAGNA - 5 Pesetas 1870.			SPL	100
1471	SPAGNA - 8 monete diverse - Alcune R/NC - 4 Reales 1864; 1 Maravedi 1718; 1 Peseta 1896; 2 P. 1882; 25 Cent. 1925,1927,1934,1937 (Questi ultimi 2 repubblicani) - Km 608.2, 301.1, 706, 678, 740, 742, 751, 753.	NC/R	Met.Vari	MB+/SPL	40
1472	TAILANDIA E VIETNAM - 2 att.(Rama V); altro bronzo; Vietnam 2 Dong 1946; 5 XUND, 5 Hao 1976; 1 Dong 1976 - Km 23, X 4, a10, 13, 14.	NC/R	Met.Vari	q.BB/q.FDC	40
1473	STATI UNITI - 1/2 Cent.1828, 12 stelle; 1 Cent. aquila volante 1858, lettere piccole - Monete di raro reperimento - Km 41, 85.	RR	Met.Vari	MB+/q.BB	80
1474	STATI UNITI - Dollaro Morgan 1878S - Lievi graffi al R/.		AR	SPL+q.FDC	50
1475	STATI UNITI - Mezzo Dollaro in AR - 3 esemplari: 1913D, 1943, 1946 (B Washington).	C/R	AR	q.BB/SPL+	60
1476	STATI UNITI - Dollaro Morgan 1921 e Pace 1923 - Fondi lucenti.		AR	SPL+/q.FDC	50
1477	STATI UNITI - Dollaro Pace 1923 - Fondi lucenti - Minimi segnetti in campo.		AR	q.FDC	40
1478	STATI UNITI - 1/2 Dollaro 1946 (BROOKER WASHINGTON) e 1991 D (50.o Monte RUSHMORE) - Altissima conservazione.	R/NC	Met.Vari	q.FDC/FDC	50
1479	STATI UNITI - 1 C. 1898, 1925, 2011; 2 C.1864; 1 Dollaro 1902 e 1941; 1/2 Dollaro 1893 (Expo) 1894, 1943 - Salvo il 1894 (B/MB), peraltro RR, il resto q.BB/SPL++ - Km 902, 132,X, 94, 113, 140, 116, 117.	C/R2	Met.Vari		90
1480	SUD AFRICA BRITANNICO - 12 monete diverse, 9 AR - Quattro da 1 Scellino - Km 23, 32.1, 44, 15.2, 26, 35.2, 47, 36.2, 17.3, 28, 37.1, 49.		Ae AR	MB/BB+	30
1481	SVIZZERA - COSTANZA - Vescovato - 1/2 Batzen e 1 Batzen (AD1496-1533) - Interessante e rara.		AR	MB+/BB	60
1482	SVIZZERA - Ginevra - 6 Sols 1590 - Guerra de l'Escalade (contro Cr.Em I di Savoia); D/ Sole con stemma ginevrino; R/ SIX/ SOLS/ POUR LES/ SOLDAT - DE GENEVE/ 1590 - Maill .XLI,2.	RR	Ae	MB	60
1483	SVIZZERA - 10 Kreuzer - Berna 1778; 10 Schillings - Zurigo 1751.		AR	Mist	60
1484	SVIZZERA 5 F. 1926.	R		SPL	100
1485	TUNISIA - Protettorato francese - 1/2 Franco 1916 e 1917 A; 1 Franco 1916 A.Muhammadh Al Nasir Bey - Km 237 (2) 238.		Ae	SPL+/FDC	40
1486	10 MONETE di Rame o Argentate - Alcune Savoia e alcune decimali - Da visionare.				80
1487	SVIZZERA lotto di 9 pezzi da 5 Fr. 'Tiri Federali'.		AR		600
<b>MEDAGLIE</b>					
1488	ESPOSIZIONE ALIMENTARE - 1895 Londra - Ø 44 mm.				50
1489	FASCISMO - Guardia di finanza 1930 (Cataldi); Mutilati e invalidi di guerra; Divisione sabauda - Totale 3 medaglie.		Ae		150
1490	FRANCIA - 'La Nationale' - Gettone di presenza usato dalla compagnia di assicurazione - Ottagonale - 1830 - Parigi - Riconio - Mitch.4.	NC	AR	SPL	60
1491	TERZO REICH - Croce di ferro II classe, con nastrino - Altra con fronde di quercia e nastrino - Copie di buona fattura - Da esaminare - Totale 2 pezzi.		Met.Vari	q.SPL	60
1492	TERZO REICH - Croce di Cavaliere della croce di ferro 1939 con nastrino - Copia di pregevole fattura - Da esaminare.		Met.Vari	SPL	60
1493	MUSSOLINI - Campagna del grano Arezzo e Torino; Bersagliere Casolari XII/90; Littorali Casolari XII/60; Fondazione fedeli alla terra nominativa AR/Ae/PE - Totale 5 medaglie.			AR/Ae/PE	150
1494	PUBBLICHE ASSISTENZE E MEDICHE - Lotto in album di 132 esemplari - Molte con smalti policromi - Periodo dal primo '900 - Molto interessante - Da visionare.				900
1495	REGNO D'ITALIA - Croce di Cavaliere della Corona D'Italia - Con smalti intatti e nastrino originale.	NC		SPL+	90
1496	SPAGNA - Regia nave speciale Aquileia A.O.I.	R/R	Ae		60
<b>PESI MONETARI E BILANCINE</b>					
1497	GENOVA - 4 Pesì: 1 con castello e 2 con stemma nuovo.				80
1498	GENOVA - Lotto di 3 pesi: 96, 48, 24 Lire - Stemma nuovo - Peso g. 25,2; 12,6; 6,3.		Ae	BB/SPL	45
1499	PESO del 4 Denari - Uniface - Fabbr.italiana - g.4,7.	NC	Ae	q.BB	25
1500	FRANCIA - Peso del Luigi nuovo di Luigi XVI quadrato - g.7,0 - Lavagne F734.		Ae	MB	20
1501	GIAPPONE - Peso del ISSHU GIN (argento) era BUN SEI - g.3,8 (prima metà 800).	R	Ae	BB+	30
1502	INGHILTERRA - Peso della Guinea di Giorgio III (sec.XVIII) - g.8,3.		Ae	BB	20



## (Pesi Monetari e Bilancine)

		Rarità	Metallo	Conservaz.	partenza in €
1503	INGHILTERRA - Peso del Schiffnoble; R/ Marchio di fabbrica: croce di Edoardo III/IV (sec.XIV/XV) g.6,0 - Quadrato Lavagne G 301 E.	NC	Ae	BB	35
1504	PAESI BASSI - Peso del Ridder di Fiandra (sec.XVI) esagonale - Peso g.3,0 - Dieud 162.	R	Ae	MB	30
1505	PORTOGALLO - Pesi del 4 e 2 Scudi d'oro (sec.XVIII) - Uniface - g.14,4 e 7,2 - Al R/ segni di fabbrica (Italia).		Ae	BB	40
1506	PORTOGALLO - Peso della Liabonina d'oro (sec.XVIII) - Uniface - g.10,8 - Al R/ segni di fabbrica (Italia). DIEUD VIII/27.		Ae	BB	20
1507	LOTTO di 2 pesi quadrati di Anversa (sec.XVI): Fiorino Renano (15) 94 - H F - g.2,6; Castellano o 1/2 Exelente (sec.XVI) - BF - g.4,3.		Ae	MB	35
1508	SCATOLA in legno con cartiglio e bilancia pesa monete di fabbricazione spagnola (sec.XIX) - Tre pesi quadrati e tre in lamina.				60
1509	INGHILTERRA -Bilancina pesa sterline e 1/2 sterline con 2 piatti calibrati in linea e contrappeso - Metà '800.				70
1510	INGHILTERRA - Box porta sterline e mezza sterline con apertura a molla in ottone cromato - Fine '800/primi '900.				40

## LOTTE E COLLEZIONI

1511	AFRICA & ASIA - Importante accumulazione di 425 monete diverse, alcune in AR - Molti pezzi coloniali - Alcuni NC - Molto interessante, da esaminare.	C/NC	Met.Vari	MB/FDC	200
1512	AFRICA - ASIA: 369 monete diverse - Alcuni AR - Notate Colonie francesi, tedesche, belghe, inglesi e portoghesi - Molto interessante.		Met.Vari	MB/FDC	150
1513	ALBUM contenente raccolta (incompleta) degli Euro emessi dai 12 paesi europei.				50
1514	AMERICHE - Oltre 265 monete diverse, varie epoche e paesi. In aggiunta alcune doppie - Totale 285 monete.		Met.Vari	q.BB/FDC	80
1515	ASIA - Collezione tipologica di oltre 325 monete, sec.XIX e XX , molto interessante. In aggiunta 5 doppie - Totale 330 pezzi, molte coloniali.		Met.Vari	MB/FDC	150
1516	COLONIE BRITANNICHE - 75 monete diverse (13 AR) - Notate: Rupie, Scellini sudafricani, Presidio, Hong Kong, East e West Africa - Sec. XIX e XX - Interessante, da esaminare.		Met.Vari	q.BB/FDC	60
1517	FRANCIA - Colonie e Post-coloniali: 96 monete diverse - Alcuni AR - Interessante, da esaminare.	C/NC	Met.Vari	MB/SPL	50
1518	EST EUROPA - Album con oltre 160 monete differenti - Notati: DDR, Russia ecc.		Met.Vari	MB/q.FDC	50
1519	EUROPA - Album con oltre 420 monete, più di 400 tipologie - Alcuni AR.		Met.Vari	MB+/q.FDC	100
1520	EUROPA - Album con 244 monete differenti, alcune in AR - Sec. XIX e XX - Interessante, da esaminare.		Met.Vari	MB/q.FDC	80
1521	EUROPA - 530 monete in tre album - Notati 20, 10, 5 Marchi DDR ecc. - Da esaminare.		Met.Vari	MB+/SPL+	120
1522	EUROPA - Album con raccolte 205 monete divisionali (non rare) molte europee precedenti all'Euro - (in metalli non nobili) - Da visionare.				120
1523	FIOR DI CONIO - Oltre 230 monete diverse, di varie epoche e paesi, pre-euro.		Met.Vari	FDC	100
1524	GERMANIA DEMOCRATICA - Oltre 1100 pezzi di cui più di 80 da 5, 10, 20 Marchi - Estremamente interessante.		Met.Vari	q.BB/q.FDC	220
1525	GERMANIA & AUSTRIA - Collezione di 96 monete differenti (9Ar) - Notati: Antichi Stati, DDR, Argenti nazisti ecc.		Met.Vari	MB/SPL	50
1526	GRAN BRETAGNA E COLONIE - Raccolta tipologica di 135 monete, sec. XIX e XX, con Irlanda e Isole del Canale - Notati: XX Cash India, Ionie, 4 Doubles, Hong Kong, Sud Africa, Sant'Elena ecc. - Interessante, da esaminare.	C/R	Met.Vari	MB/q.FDC	60
1527	GRAN BRETAGNA, COLONIE, ISOLE - Interessante tipologica di 96 pezzi, da Giorgio II - Notati: Doppio Fiorino 1890, 1/2 Penny 1853, Farthing 1821 e 1847 - Alcuni AR. - Molto interessante, da esaminare.		Met.Vari	q.MB/q.FDC	80
1528	HONG KONG, CEYLON, VIETNAM & TAILANDA - 96 monete differenti - Secoli XIX e XX - Più 20 coloniali.	C/NC/R	mat.vari	MB/qFDC	60
1529	VITTORIO EMANUELE III - Buono da 2 Lire - Lotto di 35 monete - Anni 1923 e 1924 - Da visionare.				80
1530	REPUBBLICA ITALIANA - Lotto di migliaia di monete (oltre 3500) italiane in due classificatori - Epoca circa fa il 1950 e 2000.				100
1531	POSSEDIMENTI FRANCESI - 27 monete diverse di possedimenti Francesi in Oceania (Nuova Caledonia, Nuove Ebridi, Polinesia francese).		Met.Vari	BB/FDC	50
1532	SCATOLA con album di varie monete di: Svizzera, Vaticano, S.Marino, Regno d'Italia, Repubblica, Francia, da esaminare.				250
1533	GIBILTERRA e ISOLE DEL CANALE - 26 monete diverse di Gibilterra, Irlanda, Jersey, Guernsey ed Isola di Man - Alcune modulo Scudo - Sec. XIX-XX.		Met.Vari	MB/FDC	50
1534	CARAIBI INGLESI E ALTRO - Lotto di 38 monete diverse, 5 in Argento - Caraibi inglesi, Bermuda, Bahamas, Isole Vergini, Isole Cayman, Isole Falkland, Turks e Caicos.	C/NC	Met.Vari	BB/FDC	60
1535	MONDIALI - Accumulazione di oltre 900 monete in scatola - Anche AR - Pre euro, sec. XIX e XX.		Met.Vari	B/SPL+	150

## (Lotti e Collezioni)

		Rarità	Metallo	Conservaz.	partenza in Euro
1536	MONDIALI - 234 monete in FDC e q.FDC, anche in AR - Pre euro, varie epoche e paesi.		Met.Vari	q.FDC/FDC	120
1537	MONDIALI - Scatola con oltre 350 monete di varie epoche e paesi - Bassa conservazione.		Met.Vari	B/BB+	50
1538	MONDIALI - Vasta accumulazione di monete mondiali in oblò, circa 2800 pezzi pre-euro in 4 grandi volumi - Da esaminare. .		Met.Vari	B+/FDC	250
1539	MONDIALI - oltre 3 Kg di monete di varie epoche e paesi, pre euro, circa 600 pezzi.		Met.Vari	MB/q,FDC	80
1540	MONDIALI - 2 album secoli XIX-XX, pre euro - Qualche AR - Più di 800 monete - Interessante, da esaminare.		Met.Vari	MB+/SPL	150
1541	NORD EUROPA - 96 monete diverse - Alcuni AR - Notati Stati baltici, monete zariste ecc. - Interessante, da esaminare.		Met.Vari	MB+/SPL	40
1542	OCEANIA - 60 monete differenti, molte coloniali, alcuni AR e FDC.	C/NC		BB/FDC	50
1543	REGNO D'ITALIA - Lotto di circa 450 monete da Vittorio Emanuele II delle quali 23 in Argento - Da esaminare.		Met.Vari	MB/BB	150
1544	SAN MARINO - Lotto di 5 confezioni annuali senza la moneta in argento - Anni 1982/83/84/85/86 - Comuni - Da visionare.				40
1545	TOKEN - Copie e medaglie - Sec. XVIII-XX, vari moduli - Molti gettoni di guerra - Totale 97 pezzi.	C/NC	Met.Vari	MB+/FDC	60
1546	VITTORIO EMANUELE III - Album con 21 monete (8 in argento) tra cui si notano: 2 Lire 1915 (3 es.) SPL+; 20 c. XVIII q.SPL; 10 c. 1926 - Ape - SPL+ - Da esaminare.		Metalli vari	ca.SPL	140

## CARTAMONETA

1547	BANCA D'ITALIA - 50 Lire 31/03/1943 - Fascio.- Tipo grande L - A.200.	R		MB	30
1548	ITALIA elmata 50 c. 1951. Cat.Unif.50.				50
1549	BANCA D'ITALIA - 100 Lire 19/10/1939 - Tipo Aquila Romana - A.400.			q.BB	30
1550	BANCA D'ITALIA - 100 Lire 15/03/1943 - Tipo grande B - R/Fascio - stirato - A.371.			BB	40
1551	ARETUSA 500 lire 1966.(Cat.Unif.54).				20
1552	500 Lire 1967. cat.Unif.55.				20
1553	5000 lire Colombo II tipo 1973. cat.Unif.596.				60
1554	5000 Lire Colombo II tipo 1977.- cat.Unif.597.	R			110
1555	BDI - 5000 Lire Colombo - 1 Caravella - 3/9/64 - Carli/Ripa - A. 795.			q.SPL	40
1556	5000 L. A. da Messina 1983.- Cat.Unif.605.	R			35
1557	BANCA D'ITALIA - 10.000 Lire Michelangelo - A.857.			FDS	40
1558	CARAVAGGIO I tipo 100.000 Lire 1985.- cat.Unif.765.				90
1559	5 Euro con timbro Missione ONU-ISAF in Afganistan - Curiosità - Da visionare.			SPL	20
1560	LOTTO di 4 pezzi: Dittatura fascista 1,2,5,10 Lire 1935/1944.- Cat.Unif.1-5-20-41				80
1561	LOTTO di 4 pezzi Luogotenenza 1,2,5,10 lire 1944.- cat.Unif.2-6-23-45.				50
1562	LOTTO di 8 pezzi da 1000 Lire Verdi II tipo. Cat.Unif.495-497-498-499-500-502-503-504.				80
1563	LOTTO di tre pezzi da 5 Lire 1944 - Le tre firme luogotenenza.- Cat.Unif.22-23-24.				50
1564	LOTTO di 3 pezzi da 10 Lire 1944 - Le tre firme luogotenenza.- cat.Unif.43-44-45-				50
1565	LOTTO di 3 pezzi da 12 Lire - le tre firme luogotenenza - 1944.- Cat.Unif.2-3-4-				30







(Cartamoneta)

		Rarità	Metallo	Conservaz.	partenza in €uro
1566	C.L.L.(Comitato Ligure di Liberazione) - Lire Mille - Contromarca su 10 lire D.M.18/06/1935 XIII.		R	MB	10
1567	REPUBBLICA ROMANA (I) (1798-1799) - Banco di S.Spirito - 50 Baiocchi 1798 - II emissione - Gamb.1915	RR		MB	30
1568	AUSTRIA - 1000 Kronen 2/01/1902 - Con contromarca dell'annessione alla Germania (Anschluss).			q.SPL	10
1569	FRANCIA - 500 FF 16/05/1940 + 500 FF 05/01/1984 - Da visionare.			ca BB	30
1570	FRANCIA - Rivoluzione - Assegnato da 10 Livres - L. 24/10/1792 e 50 Sols - L. 23/05/1793 - con timbri a secco - 2 banconote.			q. SPL	18
1571	FRANCIA - Rivoluzione - Lotto di 6 assegnati vari da classificare - Da esaminare.			MB/SPL	35
1572	GERMANIA - 10 Marchi 6 ottobre 1906 - Severe tracce di piegature e piccola mancanza - Pick 9.	RR		B+	60
1573	GERMANIA - 100 Marchi 01/07/1898 - Pick 20 - Piegature e numeri a penna - Da esaminare.	RR		B/MB	80
1574	GERMANIA - 20 Marchi 10 marzo 1906 - Pick 25a.	RR		B+	70
1575	GERMANIA - 50 Marchi 10/03/1906 - Pik 26.	R		q.MB	40
1576	GERMANIA - 50 Marchi 21 aprile 1910 - Pick41.	R		q.BB	30
1577	GERMANIA - 100 Marchi 17 aprile 1903 - Pick 22.	RR		B+/MB	50
1578	GERMANIA - 100 Marchi 10 settembre 1909 - Pick 38.	R		B/MB	40
1579	GERMANIA - 100 Marchi 11/10/1924 - Pick - Serie rossa - Rosenberg 171A.	RRR		MB+	200
1580	GERMANIA - 1000 Mark 21/04/1910.			SPL+	10
1581	GERMANIA - 5000 Marchi 16 settembre 1922 - Pick 77.	R		MB/q.BB	80
1582	GERMANIA - 1, 50, 200 miliardi di Marchi - Pick 114, 119, 121 - Da esaminare.	R		B/MB+	60
1583	GERMANIA - 12 banconote NC/R/RR: 1 Marco 30/1/37 e 1944; 2 M. 30/1/37; 5 M.31710704 e 1/8/17; 20 M. 21/4/10 e 19/2/14; 50 M. 21/4/10 e 5/8/14; 100 M. 7/2/08; 1 Mil. 20/02/23 e 5 mil.23/7/23 - Molte rare - Interessante da esaminare - Pick 173, 197, 174, 8.56, 40, 46, 41, 49, 33, 86, 89.	NC/R/RR		q.MB/BB+	90
1584	GERMANIA EST - 12 da 5 M., 13 da 10 M., 5 da 20 M. - Totale 30 monete differenti - Alcune rare - Notati: Km 61, 70, 80, 93, 109, 125 ecc.	C/R		q.FDC/FDC	150
1585	GERMANIA EST - Scatola con 14 pezzi da 5 Marchi differenti - Km 68, 86, 89, 97, 110, 114, 115, 116, 120, 121, 129, 130, 135 - Interessante e raro, da esaminare.	C/R		FDC	120
1586	LOTTO di 5 banconote di area balcanica da classificare - Da esaminare.			MB/BB	20
1587	MONDIALI - 138 Banconote diverse, molte tedesche inizi secolo scorso - Da esaminare.	C/NC		q.MB/FDS	70
1588	MONDIALI - 96 banconote diverse di varie epoche e paesi.			B/FDS	40
1589	ACCUMULAZIONE di 170 banconote mondiali, molte inizi secolo scorso, diverse tra lore - Almeno 35 FDS - In aggiunta alcune lise.			qMB/FDS	80
1590	LOTTO di 5 Buoni: 5.000 Lit; 20.000 Lit; 50.000 Lit; 100.000 Lit; 250-000 Lit. - Da visionare.				50
1591	LOTTO di 9 assegni Cassa di Risparmio di Pisa, anni '30 e '40 con timbri - Da visionare.			BB	60
1592	LOTTO di 10 assegni Banca Siciliana di Credito - Da visionare.			MB/BB	60

- 1593 FRANCIA: Lotto di 4 banconote occupazione - 1944: 100, 50, 5 e 2 Franchi - Da visionare.
- 1594 LOTTO di 10 disegni U.S.A. con belle intestazioni, timbri e girate - Anni 1930-1940 - Da visionare.

MB

30

BB/SPL

100

## LETTERATURA NUMISMATICA

- 1595 BANCA CARIGE Monete, pesi e bilance monetali - 427 pagg. con 1371 monete descritte e fotografate D/ e R/ color - Rilegatura editoriale con sovracopertina - 2010 Milano.
- 1596 DONAVER F. - Storia della Repubblica di Genova - 3 vol. in cofanetto - Rist. anastatica 1970 Genova - Macchie di umidità.
- 1597 EDITTO - Carlo Emanuele III - 9/XII/1735 - Riguardante le monete e rose di Genova.
- 1598 GENOVA, LA LIGURIA, IL MEDITERRANEO - 141 pagg. con numerose ill.n.t. - 1985 Genova; GENOVA e SIVIGLIA, L'Avventura dell'Occidente - 122 pagg. con numerose ill. n.t. 1988 - Genova - 2 volumi.
- 1599 JOLIVOT C. - Medailles et Monnaies de Monaco - 80 pagg. con disegni di monete D/ e R/ n.t. - 17x11 cm - 1885 Monaco.
- 1600 KUNSTWERKE - Der Antike Auct. XVII E XXII - Lotto di 2 cataloghi 1958/1961 Basilea.
- 1601 LACROIX P. - XVII.me Siecle lettres Siences et Arts - France 1590-1700 - 581 pagg. con numerose illustrazioni - Colore n.t. - 1882 Parigi.
- 1602 PESCE-FELONI - Le monete Genovesi - Storia, arte, tecnica e profilo economici della moneta genovese dal 1139 al 1814 - 363 pagg con numerose ill. e foto b.n./color n.t. - Rilegatura editoriale fondamentale - 1975 Genova.
- 1603 SIMON J. IRISH COINS - Ristampa dell'originale del 1749 - 180 pagg. di testo + 12 tavv. b/n n.t. - Rilegatura editoriale con titoli e fregi dorati - 2.000 esemplari - 1975 Londra.
- 1604 S.N.G. France 3 - Cabinet des Medailles - Pampilye, Pisidie, Lycaonie, Galatie - 146 tavv. b/n con 2675 monete descritte e fotografate D/ e R/ - Rilegatura ed. - Con sovracopertina - 1994 Zurigo.
- 1605 VIANI G. - Memorie della famiglia Cybo e delle monete di Massa di Lunigiana - 244+XIV pagg. di testo e XIV+III tavv. n.t. con 167 monete disegnate D/ e R/ - Ristampa in 1.000 copie dell'originale del 1808 - 21x28 cm. - 1971 Roma.

R

40

ottimo

20

R

discreto

40

20

50

quasi nuovo

70

come nuovo

20

nuovo

40

R

nuovo

120

www.ghiglione1885.com/astalive/

**GHIGLIONE** AstaLive  
1885  
Data:  
Utente: admin

**LOTTO IN ASTA**

**LOTTO n. 3**

1652-56, REPUBBLICA DI VENEZIA, lotto di 2 lettere da Capo d'Istria a Venezia, contenenti denaro, con diverse indicazioni manoscritte, probabilmente trasportate a bordo di barca corriere.

**PARTENZA / START euro: 100**

**OFFRI PREZZO BASE euro: 100**

**ULTIMO LOTTO BATTUTO**

**lotto n. 2**

1654, REPUBBLICA DI VENEZIA, lettera di accompagnam.

**Lotto aggiudicato per euro: 100**

**PROSSIMI LOTTI CHE VERRANNO BATTUTI**

**lotto n. 4**

partenza / start euro: 100

1763, REPUBBLICA DI VENEZIA, lettera di accompagnamento di un gruppo di denaro, da Verona per Venezia. A lato bollo rosso

**lotto n. 5**

partenza / start euro: 100

1771, REPUBBLICA DI VENEZIA, lettera di accompagnamento di un gruppo di denaro da Bergamo per Venezia con manoscritto

**lotto n. 8**

partenza / start euro: 50

1802, lettera in franchigia da Portogruaro per Valvasone, con annotazioni manoscritte "Notada a Libro" e

**RICHIEDI BATTUTA help**

**lotto n. 3**

partenza / start euro: 100

1652-56, REPUBBLICA DI VENEZIA, lotto di 2 lettere da Capo d'Istria a Venezia, contenenti denaro...

Richiedi battuta ☐

**lotto n. 4**

partenza / start euro: 100

1763, REPUBBLICA DI VENEZIA, lettera di accompagnamento di un gruppo di denaro, da Verona per Venezia...

Richiedi battuta ☐

**lotto n. 5**

partenza / start euro: 100

1771, REPUBBLICA DI VENEZIA, lettera di accompagnamento di un gruppo di denaro da Bergamo per Venezia...

Richiedi battuta ☐

**lotto n. 6**

partenza / start euro: 50

1790, REPUBBLICA DI VENEZIA, lettera da Verona per Venezia con annotazioni

**ASTA LIVE:** E' possibile seguire la battitura delle aste in diretta dal computer o dal tablet di casa e rilanciare con un solo click. Per poter utilizzare questa funzionalità dovete registrarvi sul nostro sito:

[www.ghiglione.it](http://www.ghiglione.it)





