



Filatelia dal 1885  
Aste Filateliche dal 1976  
Salita San Matteo  
Genova

**3 Marzo 2018**

# GHIGLIONE

**1885**



Salita San Matteo, 19/1  
16123 Genova  
Fax 010.2473.295  
Tel. 010.2473.530 - 010.2473.207  
[www.ghiglione.it](http://www.ghiglione.it)





- In questa foto di fine '800, trovata solo recentemente, il fondatore Antonio Ghiglione nella sua cartoleria che vendeva anche francobolli da collezione in Via Giulia, l'antica via XX Settembre
- Italo Ghiglione con i figli Guido, Ezio e Aldo nel 1933
- Il cinquantesimo della Ditta nel 1935
- Ezio Ghiglione con il figlio Piero nel 1968
- Piero e Roberto Ghiglione





## Aste di Filatelia dal 1976



**Febbraio:** termine acquisizione materiale 10 dicembre

**Maggio:** termine acquisizione materiale 10 marzo

**Ottobre:** termine acquisizione materiale 10 luglio



## Aste di Numismatica dal 1987



**Maggio:** termine acquisizione materiale 30 marzo  
**Novembre:** termine acquisizione materiale 30 settembre

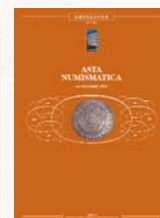

# GHIGLIONE

1885

**Filatelia da cinque generazioni**

## **DIREZIONE**

Piero Ghiglione  
Roberto Ghiglione

## **ASTE FILATELICHE**

Piero Ghiglione  
Roberto Ghiglione  
Riccardo Bacci

## **ASTE NUMISMATICHE**

Piero Ghiglione  
Roberto Ghiglione  
Pamela Vassallo  
Alessandro Calvi

## **INFORMAZIONI BID E REALIZZI ASTE**

Pamela Vassallo  
Caterina Nascimbene

## **ESPOSIZIONE E INFORMAZIONI LOTTI VOLUMINOSI FILATELIA**

Riccardo Bacci

## **PERIZIE E STIME FILATELICHE**

Piero Ghiglione (*Perito CCIA e Tribunale di Genova*)

## **AMMINISTRAZIONE**

(martedì/sabato: 9/12,30 - Tel. 010.2473.207):

Caterina Dellepiane

## **SPEDIZIONI**

Pamela Vassallo  
Caterina Nascimbene

## **WEB E PRODUZIONE CATALOGHI**

Roberto Ghiglione

## **VENDITA AL DETTAGLIO**

Caterina Dellepiane  
Pamela Vassallo

## **MAGAZZINO E TRASPORTI**

Ronny Cedeno Ley



# Asta Filatelica *inPIU'n.11*

3 Marzo 2018

## SESSIONE UNICA

**Sabato 3 Marzo - ore 10,30**

Lotti 1-586

Prefilateria/Antichi Stati Italiani  
Regno d'Italia/Repubblica Sociale Italiana  
Repubblica Italiana/Area Italiana  
Colonie Italiane/Posta Aerea  
Europa/Oltremare  
Lotti e Collezioni

## ESPOSIZIONE DEI LOTTI

**dal 23 Febbraio al 2 Marzo 2018**

a Genova, in Salita S. Matteo, 19/1

**SOLO SU APPUNTAMENTO**

**il 3 Marzo 2018**

a Genova, in Salita S. Matteo, 19/1. (ore 9/12,30)

### ATTENZIONE

Nell'intento di velocizzare l'asta che si compone di oltre 500 lotti si informano i Sig.ri Acquirenti che saranno battuti in sala solo i lotti:

- che hanno ricevuto offerte postali.
- che vengono richiesti dagli interessati mediante l'inserimento del numero di lotto nel computer posto all'ingresso della sala oppure tramite il sito internet

E' comunque sempre possibile fermare l'asta a voce e chiedere di battere qualsiasi lotto eventualmente tralasciato. Poichè non tutti i lotti saranno quindi battuti in sala, le sessioni potrebbero quindi avere durata molto ridotta.

**Il prezzo di aggiudicazione sarà aumentato del 22% onnicomprensivo (I.V.A. inclusa) per ogni lotto acquistato. Non si accettano reclami per i lotti voluminosi e per i lotti che recano l'indicazione "da esaminare".**

---

## condizioni di vendita

- 1) La vendita all'asta è in nome proprio e per conto di terzi.
- 2) I lotti verranno aggiudicati al miglior offerente.
- 3) Il banditore ha facoltà, a suo insindacabile giudizio, di ritirare i lotti dalla vendita, di accorparli, di non accettare offerte in sala o inviate per corrispondenza, di annullare le aggiudicazioni di lotti eventualmente contestati.
- 4) Il banditore ha facoltà altresì di negare la possibilità di acquisto a persone non gradite.
- 5) L'acquirente con l'offerta espressa in sala od inviata per corrispondenza accetta integralmente le condizioni di vendita qui riportate
- 6) Per ogni lotto è indicato in euro il prezzo minimo di partenza al di sotto del quale non possono essere accettate offerte.
- 7) I lotti si vendono nello stato in cui si trovano. Eventuali controlli peritali diversi da quelli eventualmente esistenti debbono essere richiesti prima dell'asta.
- 8) Il prezzo di partenza in sala sarà uguale al minimo di partenza, che risulta stampato a fianco di ogni lotto, se non saranno pervenute offerte più alte per corrispondenza.
- 9) In caso di più offerte uguali per corrispondenza avrà la precedenza l'offerta giunta per prima. In caso di più offerte per corrispondenza il prezzo di partenza sarà costituito dalla seconda offerta più alta maggiorata di uno scatto.
- 10) Gli scatti delle offerte potranno variare a giudizio dei banditore, ma non saranno superiori al 10% per i lotti superiori a 100 euro.
- 11) **Il prezzo di aggiudicazione sarà maggiorato del 22%, I.V.A. compresa.** Esempio: prezzo di aggiudicazione Euro 100,00 + maggiorazione Euro 22,00 = Totale da pagare Euro 122,00
- 12) L'ammontare finale del documento che accompagna la merce acquistata all'asta comprenderà l'importo I.V.A. che, obbligatoriamente, in ottemperanza alla direttiva CEE 77/388 del 17 maggio 1977 in vigore in Italia a partire dal 1 gennaio 2001, non potrà essere né evidenziato né scorporato. In conseguenza i soggetti in possesso di partita I.V.A. non potranno procedere alla detrazione dell'I.V.A. stessa che costituirà parte integrante del costo né dovranno provvedere al versamento di alcuna ritenuta d'acconto. Per tutti i soggetti acquirenti varrà quindi lo stesso regime.
- 13) Il pagamento può essere effettuato al ricevimento della fattura a mezzo assegno bancario, a mezzo c/c postale n. **89092449** (intestato "Studio Ghiglione") o tramite bonifico bancario:  
- BANCA SELLA - IBAN: IT 25 N 03268 01400 052495231200
- 14) A pagamento avvenuto i lotti saranno a disposizione dell'acquirente presso la nostra sede e salvo diverse disposizioni verranno spediti a rischio ed a spese dell'acquirente per assicurata convenzionale o tramite corriere privato assicurato.
- 15) Eventuali reclami saranno presi in considerazione solo se espressi e motivati entro gg. 15 dalla data di spedizione.
- 16) Eventuali reclami inerenti a lotti fotografati saranno presi in considerazione solo se riferiti a difetti non visibili in fotografia.
- 17) Eventuali errori tipografici in particolar modo riferiti ai numeri delle fotografie, ai numeri di catalogo od ai prezzi comportano esclusivamente, in caso di contestazione, il rimborso delle somme versate.
- 18) Non si accettano reclami inerenti lo stato di conservazione della gomma per i lotti contrassegnati ★/★★
- 19) Non si accettano reclami per i lotti voluminosi e per i lotti che recano nella descrizione l'indicazione "da esaminare".
- 20) Si declina ogni responsabilità nei confronti di coloro che intervengono all'asta tramite collegamento telefonico o web, in merito ad eventuali contrattempi inerenti al collegamento stesso. Si declina inoltre ogni responsabilità per errori di inserimento di offerte scritte: qualsiasi offerta inserita con importo errato (o non inserita del tutto) non può dar luogo ad alcun tipo di rimborso o compensazione.
- 21) In caso di reclamo accettato si rimborsano esclusivamente le somme versate.
- 22) Per ogni controversia è competente esclusivamente il Foro di Genova.

## chiave del catalogo

- |            |   |
|------------|---|
| ★★         | esemplare nuovo con gomma integra.  |
| ★/★★       | quando nel lotto vi sono esemplari nuovi con gomma integra e non integra o quando l'esemplare o gli esemplari hanno gomma in apparenza integra ma che non si può definire tale con assoluta certezza. |
| ★          | esemplare nuovo.  |
| (★)        | esemplare nuovo senza gomma.  |
| ⊙          | esemplare annullato.  |
| △          | frammento.  |
| ✉          | lettera.  |
| cert.      | certificato fotografico di autenticità.   |
| serie cpl. | serie completa.   |
- I nomi dei periti filatelici che hanno effettuato la verifica dei lotti sono elencati per esteso in ogni singola descrizione. Il solo nome del perito indica che il lotto è firmato. Se invece il nome del perito è preceduto dalla dicitura "Cert." significa che il lotto è corredato da certificato fotografico di autenticità.
  - Nella descrizione dei lotti degli Antichi Stati e dell'area Italiana, la numerazione tra parentesi si riferisce al Catalogo Sassone, per i lotti di Europa si riferisce al Catalogo Unificato e, per i lotti di Oltremare, se non vi sono altre indicazioni, la numerazione segue il Catalogo Yvert & Tellier.

---

## conditions of sale

- 1) The sale is done by our house on behalf of third parties.
  - 2) The lots will be sold to the highest bidder.
  - 3) The auctioneer may, at his own discretion, withdraw lots from sale, bring them together, refuse bids from the floor or by mail, invalidate the knocking down of lots in dispute.
  - 4) The auctioneer may also decline offers from unwanted bidders.
  - 5) The buyer accepts the conditions of sale in full both when bidding in person or by mail
  - 6) For each lot the minimum starting price, below which no bids can be accepted, is indicated in euros.
  - 7) The lots are sold in the condition in which they are shown. Any additional expertise must be previously requested.
  - 8) The starting price for floor bidders will be the minimum starting price written in the catalogue beside the lot, except in the case of higher mail bids.
  - 9) In case of two or more equal bids by mail the lot will be knocked down to the first bidder in order of time. In case of several mail bids the starting price will be that of the second highest bid plus one increase.
  - 10) Increases can be changed at the auctioneer's discretion but will not exceed 10% for the lots above 100 euros.
  - 11) **The knocking down price will be increased by 22% (V.A.T. included).** Example: auction sale price Euros 100,00 + fixed fee Euros 22,00 = Total Euros 122,00.
  - 12) According to EEC law n. 77/388 of 17 may 1977, effective in Italy since 1 January 2001, VAT is included in the 20% fixed fee and must be charged on foreign sales too.
  - 13) Buyers present at the auction are requested to pay in full for their purchases immediately; buyers not present at the auction are requested to settle the invoice upon receipt.  
We suggest buyers to pay by VISA/MASTERCARD credit cards (card number and expiry date are needed) or by Paypal (send funds to [info@ghiglione.it](mailto:info@ghiglione.it)) or by International Bank Transfer: to the order of "Studio Ghiglione"  
BANCA SELLA (Succursale H4)  
Salita Santa Caterina, 4 - 16123 Genova (Italy)  
BIC/SWIFT code: SELBIT2BXXX - IBAN code: IT 25 N 03268 01400 052495231200.
- 
- 14) Upon buyer's request, following receipt of payment in full, lots can be sent by insured mail or courier at the buyer's own risk and expense. Orders will be shipped out faster if copy of bank transfer is provided by fax (+39 010 2473295) or e-mail ([info@ghiglione.it](mailto:info@ghiglione.it)).
  - 15) Complaints will be taken into account only if lodged within 15 days of receipt of purchases.
  - 16) Complaints concerning photographed lots will only be taken into account if referring to defects not visible in the photographs.
  - 17) Any printing error, especially referring to picture numbers, catalogue numbers or prices, in case of complaint, may only entitle the buyer to a refund of the amount paid.
  - 18) Claims on the condition of the gum will not be accepted for lots marked ★/★★.
  - 19) No complaints for voluminous lots and for lots which are described with the words "da esaminare" will be accepted.
  - 20) No responsibilities connected to poor or faulty communication can be accepted when bidders offers by telephone or by live web auction..
  - 21) If a claim is accepted only the amount paid will be reimbursed.
  - 22) Any dispute concerning the sale will be settled exclusively by the Court of Genoa.

## key to cataloguing

- |            |  |
|------------|--|
| ★★         | unmounted mint.  |
| ★/★★       | when in the same lots there are mounted and unmounted mint stamps or when the stamp is apparently unmounted mint, but it is not possible to guarantee it absolutely. |
| ★          | unused.  |
| (★)        | without gum.   |
| ⊙          | used.  |
| △          | on piece.  |
| ✉          | cover.   |
| cert.      | expert's certificate.  |
| serie cpl. | complete set.  |

- The names of the experts who examined the lots are written in each description. The name of the expert only, means that the lot is just signed. If the name of the expert is preceded by the word "Cert." the lot comes with photo expertise.
- For the lots of Italian Ancient States and of Italian speaking countries the numbers in brackets refer to the Sassone Catalogue numbers; for the lots of Europe to the Unificato Catalogue numbers and for Overseas, unless otherwise specified, they refer to Yvert & Tellier Catalogue numbers.





3



4

## PREFILATELIA

- |   |   |  |   |    |
|---|---|--|---|----|
| 1 | ✉ | 1824, lettera da Locarno (manoscritto) per Bra, via Canobbio e Torino. | — | 20 |
|---|---|--|---|----|

## FRANCHIGIE, PORTI PAGATI E DOVUTI

- |   |   |  |   |    |
|---|---|--|---|----|
| 2 | ✉ | 1858, lettera da Bastia per S. Stefano Magra, via Livorno, inviata per errore a Genova, poi spedita al giusto indirizzo. A lato bollo rosso "Diritto Toscano.L" e "50" manoscritto. Tracce di probabile talloncino per Segnatasse Sardo. | — | 75 |
| 3 | ✉ | 1858, lettera da Montevideo per Albenga, via Londra.   | — | 50 |

## VIE DI MARE

- |   |   |  |   |     |
|---|---|--|---|-----|
| 4 | ✉ | 1859, lettera da Genova per Tunisi transitata per Cagliari dove fu applicato il bollo lineare "TERRAFERMA". In arrivo fu applicato il doppio cerchio azzurro "TUNISI/POSTE SARDE". Lettera tassata, detassata e nuovamente tassata. Rara combinazione dei 2 bolli. | — | 150 |
| 5 | ✉ | 1893, 2 pezzi: busta da Velp (Olanda) per Samarang, affrancata con 12 1/2 e intero postale da Padang (Indie Olandesi) per Amburgo, entrambi con bollo "Ned. Indie/Over/Genua" di 2 fogge differenti.   | — | 150 |

## LOMBARDO VENETO

- |    |    |  |         |     |
|----|----|--|---------|-----|
| 6  | ⊙  | 1850, 5 c. giallo arancio chiaro con impronta di spazio tipografico in alto (1m) e con frammenti di filigrana. Di pregio. (Cert. Caffaz).  | 1.000 + | 150 |
| 7  | ✉  | 1851, 15 c. rosso vermiglio Il tipo (4) annullato con bollo stampatello inclinato di Roverbella (punti 10) su lettera per Guidizzolo il 5 marzo 1851. L' esemplare che presenta una piega naturale della carta precedente all'applicazione mostra ben visibili impronte di spazi tipografici al margine superiore. (A. Diena - Raybaudi - Cert. E. Diena). | 4.750   | 900 |
| 8  | ⊙  | 1851, 5 c. giallo ocre, stampa recto-verso, controstampa diritta (13A). Raro.  | 2.500   | 350 |
| 9  | ✉  | 1857, 30 c. carta a macchina (21) bordo a sinistra su lettera da Milano per Ponte Valtellina, 31/12, con all'interno bella litografia azzurra della ditta Vallardi.  | —       | 50  |
| 10 | ⊙  | 1856, 45 c. azzurro carta a macchina (22) su carta cartoncino più spessa del normale. Inoltre il 9 k. di Austria con le stesse caratteristiche (Cert. Caffaz per il 45 c. - Firma Raybaudi e Caffaz per il 9 k.).  | —       | 100 |
| 11 | ✉  | 1866, 10 soldi azzurro (39) al verso di ricevuta di ritorno da Padova per Verona, 6/1.   | —       | 70  |
| 12 | ★★ | 1864, 15 soldi bruno (45) gomma integra.   | 3.300   | 350 |

## LOMBARDO VENETO ANNULLAMENTI

- |    |   |  |       |    |
|----|---|--|-------|----|
| 13 | ✉ | 1860, TONZANICO C3 (p.8) su Sardegna 20 c. (15Ba) su lettera per Milano, 18/2. | 1.280 | 70 |
|----|---|--|-------|----|







## MODENA

			catalogo in euro	partenza in euro
14	★/★★	1852, I emissione, 5 valori (1/4 + 6). Il 5 c. gomma integra. Ottima qualità. (Cert. Bolaffi).	15.000	2.000
15	✉	1857, 25 c. camoscio (4a) su lettera da Reggio per Milano, 16/9. (G. Oliva, Sorani).	750	70
16	★★/★	1852, 5 valori cpl. con punto dopo le cifre (7/11). Il 10 c. linguellato. Ottima qualità. (Cert. Bolaffi).	3.300	350
17	★	1857, 10 c. rosa varietà "lettere invertite" "CNET" senza punto dopo le cifre (9f). (Cert. Caffaz).	2.750	350
18	★	1854, 40 c. azzurro scuro, varietà "CNET" (10f). (A. Diena).	500	75
19	★	1853, Segnatasse per giornali, 9 c. violetto grigio lettere "BG" piccole (2).	1.300	100
20	★	1859, Governo provvisorio, 5 c. verde (12) gomma brunita. (Cert. Sorani).	2.400	150
21	⊙	1859, Governo provvisorio, 5 c. verde (12), annullo molto leggero. (Cert. A. Diena).	1.100	200
22	★	1859, Governo Provvisorio, 15 c. bruno (13). (Cert. B. S. Oliva).	3.750	350
23	⊙	1859, Governo provvisorio, 15 c. bruno scuro (13a). Raro. (Cert. E. Diena - Cert. Raybaudi).	7.000	800
24	⊙	1859, Governo provvisorio, 20 c. lilla grigio chiaro (16) annullo azzurro. (G. Oliva).	2.500	200

## NAPOLI

25	⊙	1858, 1/2 gr. carminio, Il tavola (2). Inoltre 2 gr. (7b) firmato Sorani.	1.000 +	100
26	★	1858, 1 gr. carminio scuro Il tavola (4c). (Em. Diena. A. Diena. Cert. Sorani).	3.500	550
27	⊙	1858, 2 gr. lilla rosa I tavola (5b). Raro. (Cert. Raybaudi).	1.400	250
28	⊙	1859, 20 gr. rosa chiaro Il tavola (13). (Em. Diena - Cert. Raybaudi).	2.500	350

## PROVINCE NAPOLETANE

29	★	1861, L'emissione senza i valori da 1/2 grano e 10 grana (17/24 senza 18 e 22), il 2 grana un margine a filo.	2.000 +	200
30	⊙	1861, 5 grana lilla (21c) aderente al frammento originario. (A. Diena).	700	75
31	⊙	1861, 10 gr. bistro oliva (22b). (Em. Diena. E. Diena).	1.500	150
32	★	1861, 20 gr. giallo (23). (Em. Diena. Sorani).	750	100

## PARMA

33	★	1859, Governo provvisorio, 80 c. arancio (18c), posizione n.2 della composizione. Grande rarità. (Cert. A. Diena - Cert. E. Diena - Cert. Bolaffi).	20.000	4.000
34	★	1859, Governo provvisorio, 80 c. con "o" grasso (18d), esemplare di bella qualità che presenta anche un'interessante macchia di stampa a destra. Rarità. (Em. Diena - Cert. A. Diena).	16.500	2.750



## STATO PONTIFICIO

			catalogo in euro	partenza in euro
35	⊙	1852, 1/2 baj grigio (1) quartina usata. Non comune. (A. Diena - Cert. B. S. Oliva).	3.500	400
36	✉	1859, 2 baj verde (3) frazionato verticale a metà annullato al retro di lettera da Ancona per Offagna il 13/8/59. (A.Diena).	700	100
37	✉	-, 2 baj verde (3) frazionato diagonale a metà annullato al retro di lettera diretta a Ceccano. (A. Diena).	700	100
38	✉	1857, 4 baj giallo (5A) angolo di foglio su lettera da Roma per Napoli il 24/7/67.	–	100
39	⊙	1852, 8 baj bianco (9) 8 filetti quasi completo, comunque straordinario. (A. Diena - Cert. G. Bolaffi).	650	100
40	✉	1862, 8 baj bianco (9) striscia di quattro + 2 baj su lettera da Roma per Malta il 5/4/62. Margini da esaminare, indirizzo parzialmente asportato.	2.800 +	150
41	⊙	1852, 1 scudo rosa carminio (11). (Cert. E. Diena).	7.000	450
42	⊙	1852, 1 scudo rosa carminio (11) esemplare leggermente corto a sinistra, di ottimo aspetto. (G. Oliva - Cert. Raybaudi).	6.000	400
43	⊙	1852, 1 scudo rosa carminio (11) grandi margini, assottigliato, ottimo aspetto.	7.000	200
44	✉	1856, Falso d'epoca, 5 baj rosa (F3) su lettera da Bologna a Firenze il 30/8/56.	1.000	200
45	★	1867, 2 c. verde giallo (13), angolo di foglio molto bello.	160 +	30
46	⊙	1867, 2 c. verde giallo (13). (Cert. B.S.Oliva).	600	50
47	⊙	1867, 3 c. grigio rosa (14) difettoso. (Cert. G. Oliva).	4.000	150
48	⊙	1867, 3 c. grigio (15) assottigliato. Raro. (G. Oliva)	12.500	500
49	⊙	1867, 3 c. grigio (15) annullato, un punto chiaro in trasparenza. Rarità. (Em.Diena esteso).	15.000	400
50	⊙	1867, 80 c. rosa lillaceo (20). (E.Diena).	850	75
51	★	1867, 80 c. rosa lillaceo vivo (20a) molto bello, angolo di foglio.	325	50







### (Stato Pontificio)

catalogo  
in euro

partenza  
in euro

- |    |      |   |       |       |
|----|------|---|-------|-------|
| 52 | ✉    | -, 2 c. verde (22) due coppie + un esemplare su lettera diretta a Civitavecchia. Annullamento a griglia + stampatello dritto di Civitavecchia che colpisce l'affrancatura. Piega verticale leggera, freschezza e interesse per l'insieme. | —     | 500   |
| 53 | ★/★★ | 1868, 3 c. grigio (24) blocco di 9.   | 800 + | 125   |
| 54 | ⊙    | 1868, 3 cent. grigio (24). Raro. (Em.Diena esteso - A.Diena - Cert.Chiavarello "buono stato").  | 5.500 | 350   |
| 55 | ⊙    | 1870, 80 c. rosa carminato (30d) esemplare con impercettibile assottigliamento in alto. Raro e di ottimo aspetto. (Cert. E. Diena. Cert. Sorani).   | —     | 3.000 |

### ROMAGNE

- |    |   |  |       |     |
|----|---|--|-------|-----|
| 56 | ★ | 1859, L'emissione completa di 9 valori (1/9) il 5 baj con bordo di foglio. (Cert.Bolaffi). | 3.250 | 650 |
| 57 | ⊙ | 1859, 6 valori (1/6) dal 1/2 al 5 baj.   | 2.775 | 100 |
| 58 | ⊙ | 1859, 2 baj giallo arancio (3). (A. Diena - B. S. Oliva).                                  | 350   | 50  |
| 59 | ★ | 1859, 4 baj fulvo (5).   | 1.200 | 150 |







## REGNO DI SARDEGNA

catalogo  
in euro

partenza  
in euro

60	✉	1853, 20 c. azzurro (2) su lettera da Genova per Piacenza, tassata in arrivo. Il francobollo presenta una lieve grinzia d'applicazione.	1.500	70
61	⊙	1853, 20 c. azzurro (5) ben marginato.	350	50
62	⊙/△	1854, 5 c. verde giallo + 40 c. mattone (7+9) appartenenti in origine allo stesso frammento e riuniti con linguella, usati a Torino, 15/7/55. (Em. Diena. A. Diena. Cert. R. Diena).	7.850	1.000
63	★	1854, Non emessi, 3 valori cpl. (10/12). (Cert. Colla per il 5 c.).	9.550	1.000
64	★	1854, Non emessi, 20 c. azzurro scuro (11a) bell' esemplare. (Em. Diena - A. Diena - Cert. E. Diena).	1.250	250
65	✉	1861, 5 c. verde oliva (13C) 2 coppie su bustina da Lecco per Milano, 7/5/61. Insieme non fresco e da esaminare. Comunque di pregio.	11.000	200
66	★	1860, 10 c. bruno grigio olivastro (14B) coppia orizzontale, uno con doppia effigie. (Em. Diena, A. Diena, E. Diena, Cert. Raybaudi).	1.800	200
67	⊙	1861, 20 c. cobalto verdastro scuro (15Df) fortemente assottigliato. (E. Diena. Cert. Raybaudi).	1.200	50
68	★	1862, 20 c. indaco (15E). (G. Oliva, Colla).	160	30
69	★	1862, 20 c. indaco (15E) con effigie impressa sul margine di sinistra, striscia verticale di 3. Da esaminare. (Cert. Chiavarello).	3.300	350
70	✉	1859, 10 c. bruno giallastro + 20 c. azzurro scuro + 40 c. rosso (14Aa+15B+16C) su lettera da Milano per Napoli il 6/9/59. Tariffa di primo porto di lettera semplice diretta nel Regno di Napoli con inoltre a mezzo dei piroscafi postali francesi, tassata per 33 grana napoletani. Interessante. (Cert. Bottacchi "buono stato").	2.700	250
71	⊙	1861, 80 c. giallo arancio (17C) annullato con bollo a doppio cerchio di Milano in rosso.	700	150
72	⊙	1861, 3 lire rame (18) annullato con bollo di Torino. Ben marginato. (Em. Diena - Cert. L. Raybaudi).	8.000	650
73	★★	1861, Francobolli per stampati, 1 c. grigio nero "senza cifra" (19h) gomma integra. (Cert. Bolaffi).	—	1.300

## REGNO DI SARDEGNA ANNULLAMENTI

74	✉	1855, ALGHERO (p. 7) su 20 c. azzurro (8) su lettera per Torino, 29/9/55. Francobollo sfiorato a destra in un punto, lettera non fresca. (E. Diena - Raybaudi).	1.100	100
----	---	---	-------	-----







80



81



82



83



84



85



87



90

## (Regno di Sardegna Annullamenti)

catalogo  
in euro

partenza  
in euro

- 75 ☒ 1862, DOMUS NOVAS (p.13) su 20 c. celeste (15Da) piega d'archivio, su lettera per Cagliari, 1/6/62. Insieme da esaminare. (Vignati).

—

100

## SICILIA

- 76 ☒ 1859, 1 gr. bruno oliva II tavola, carta di Napoli, due esemplari (4b+4b) su lettera da Messina per Milazzo il 17/3/59. Piega verticale della lettera che non interessa i due esemplari. Da esaminare. (L.Raybaudi).
- 77 ○ 1859, 3 esemplari (5,6,13).
- 78 ○ 1859, 50 gr. lacca bruno (14) difettoso. (Biondi).

1.800

250

2.120

100

12.000

250

## TOSCANA

- 79 ☒ 1862, 1 q. nero su azzurro (1a) striscia orizzontale di quattro annullata con bollo a date e con "muto" a rombi su circolare spedita da Firenze nel novembre '52. Marginatura impeccabile, grande rarità. (Cert. E. Diena, Cert. Raybaudi).
- 80 ○ 1852, 1 quattrino nero su grigio (1) coppia orizzontale. Rara. (A. Diena, Ghiglione, Cert. Raybaudi).
- 81 ○ 1851, 1 cr. carminio cupo su azzurro (4a) striscia di cinque. Bellissima qualità, fresca e con ottimi margini. (A.Diena esteso - Cert.E.Diena esteso).
- 82 ○ 1851, 9 cr. bruno violaceo su grigio (8) quattro margini molto grandi. (A. Diena - G.Oliva - Raybaudi).
- 83 ○ 1851, 9 cr. viola bruno scurissimo su azzurro (8a) quattro grandi margini, annullo a ragno. (A.Diena - Cert.Sorani).
- 84 ○ 1851, 9 cr. bruno violaceo su azzurro (8b) ben marginato. (A. Diena).
- 85 ○ 1857, 4 cr. verde giallastro (14) di bella qualità. (E. Ghiglione. G. Oliva. A Diena).
- 86 ○ 1851-57, 8 valori: (4, 5a, 5e, 6, 7, 7c, 14, 15b).
- 87 ○ 1851, Prova di stampa del 6 crazie in azzurro su carta bianca non filigranato (P7) annullato con bollo ovale "S.F.". Estremamente raro. (Emilio Diena esteso. Ghiglione. Cert.A.Diena esteso. Cert.E.Diena esteso).
- 88 ★ 1854, Segnatasse giornali, 2 soldi nero con doppia stampa (1c). (G. Bolaffi).
- 89 ○ 1860, Governo provvisorio, 5 valori: (17, 19, 20, 21, 22).
- 90 ○ 1860, Governo provvisorio, 1 c. violetto bruno (17b) leggermente annullato, tre margini bianchi, uno sfiorato. (Em.Diena - Cert.Chiavarello).
- 91 ☒ 1860, Governo provvisorio, 20 c. azzurro cupo (20d) su lettera da Firenze per Ravenna il 30/10/62. Bella qualità. (A. Diena).

82.500

9.500

5.500

500

30.000

4.500

450

150

1.500

250

1.000

150

—

85

2.750

100

12.000

2.000

800

150

—

250

1.500

200

1.400

250



E' possibile seguire la battitura dell'asta in diretta dal computer o dal tablet di casa e rilanciare con un solo click. Per poter utilizzare questa nuova funzionalità dovete registrarvi sul nostro sito

[www.ghiglione.it](http://www.ghiglione.it)

dove potete trovare istruzioni dettagliate sul funzionamento



## (Toscana)

- 92    1860, Governo provvisorio, 80 c. carnicino (22), 2 margini stretti. (A. Diena).

catalogo  
in euro

partenza  
in euro

2.250

150

## TOSCANA ANNULLAMENTI

- 93    1857, BUONCONVENTO + P.D., entrambi annullatori (p.7+p.9) su 2 cr. verde grigio giallastro (13b) striscia orizzontale di 3 su bustina per Finalmarina, 19/9/57. Di pregio. (Bolaffi - Cert. E. Diena).
- 94    1851, SERAVEZZA, muto a sigillo "I.L." molto nitido (p. R1) su 1 cr. + 2 cr. (4+5) su piccolo frammento. Rarità. (Ghiglione. Cert. Sorani).

11.000

800

3.500

700

## LOTTE ANTICHI STATI ITALIANI

- 95    1850-65, LOMBARDO VENETO, collezioncina delle varie emissioni su alcuni fogli d'album. Materiale di buona qualità.
- 96    -, LOMBARDO VENETO, 26 lettere con varietà di annulli.
- 97    -, LOMBARDO VENETO, 17 lettere, emissioni varie, comuni, varietà di annulli.
- 98    1858-61, NAPOLI / PROVINCE NAPOLETANE, 16 esemplari di qualità mista. Da esaminare.

5.500

400

—

200

—

75

—

200

- 99    1852-68, STATO PONTIFICIO, la sequenza quasi cpl. dei valori emessi (solo carta a mano per i valori in baj), senza il 50 baj, i 2 esemplari del 3 c. non dentellato e il 3 c. grigio rosa dentellato. Presenti lo scudo, il 50 baj oltremare stampa difettosa ed il 3 c. grigio dentellato. Molti i valori firmati, 5 certificati.

24.000

1.500

- 100    -, REGNO DI SARDEGNA, 26 esemplari delle varie emissioni, di qualità mista.

—

500

- 101    -, 8 lotte invendute A.92 (2 di prefilatelia): 14, 20, 133, 894, 1028, 1200, 1375, 1506. Vecchie basi 690,00.

—

400

## REGNO D'ITALIA ANNULLAMENTI

- 102    1863, ANCONA - NAPOLI / PIROS. POST., doppio cerchio (p. 13) su 15 c. azzurro (11) su piccolo frammento, 27/1/63.
- 103    1873, CORNIGLIANO, doppio cerchio + numerale a punti su 20 c. (T26) su bustina per la Spezia, 29/9/73.
- 104    1871, STRADELLA doppio cerchio + numerale a punti, entrambi azzurri, su 2 lettere affrancate con 20 c. (T26) dirette a Brescia.

2.000

100

—

30

—

75

## COLLETTORIE

- 105    1898, BRESSANVIDO ottagonale su 40 c. (45) + 1 c. (T14) + 2 c. (T15) coppia, raccomandata per Belluno, 9/4/98. Il 40 c. difettoso, insieme interessante.

—

30

## REGNO D'ITALIA

- 106    1861, Province Napoletane, non emessi, 5 valori cpl. (1/5) + 3 spezzature (2, 3, 4)
- 107    1862, 20 c. indaco (2) fresco blocco di 10, ben centrati.
- 108    1862, 20 c. indaco con riflessi violacei (2a) con margini di angolo di foglio su lettera da Terni per Foligno il 5/12/62.
- 109    1862, 20 c. indaco con riflessi violacei (2a+2a) su lettera da Torino per Chambéry il 27/10/62.
- 110    1862, 20 c. + 80 c. (2+4) di ottima qualità + un esemplare da 40 c. difettoso.

1.500

250

—

50

400

100

—

25







(Regno d'Italia)

			catalogo in euro	partenza in euro
111	★★	1863, 15 c. azzurro (11) bell'esemplare. (A. Diena).	250	30
112	★	1863, 15 c. cobalto latteo (11c). (Raybaudi. Bottacchi).	300	60
113	★	1863, 15 c. celeste latteo grigiastro (11da). Di pregio. (Raybaudi. Cert. Bottacchi).	5.500	850
114	✉	1864, Lettera da Reggio per Cento il 17/8/64 affrancata con una striscia di sei da 5 cent. grigio verde (L16). Lettera fresca e dentellatura perfetta, grinza verticale da esaminare. Insieme pregevole.	5.000	400
115	⊙	1866, 10 c. ocra arancio (T17) blocco di 6. Non comune, qualche ossidazione. (Cert. E. Diena).	–	50
116	★	1877, 10 c. azzurro (27). Fresco. (Fiecchi).	4.000	500
117	★	1877, 20 c. ocra e arancio (28). Fresco. (Fiecchi).	3.000	400
118	✉	1878, Servizio soprastampato 2 c. su 0,002 (29) con soprastampa spostata in alto e a sinistra, su piego da Nozza per Belpreto, 20/7/82.	–	100
119	★★	1878, Servizio soprastampato, 2 c. su 0,05 (30) ottimamente centrato. (Cert.Caffaz).	2.000	400
120	★★	1878, Servizio sovrastampati, 2 c. su 0,20 (31). (Cert.R.Diena).	2.750	300
121	✉	1878, Servizio soprastampati, 2 c. su 0,20 (31) su bustina da Aragona per Cattolica, in data 1/1/78, primo giorno ufficiale di uso di questo francobollo. (Cert. Colla).	–	1.500
122	★★	1878, Servizio soprastampati 2 c. su 0,30 (32). (Cert. E. Diena).	2.500	300
123	★★	1878, Servizio soprastampati 2 c. su 2,00 (34) buona centratura. (G.Oliva, Cert. R. Diena).	2.000	300
124	★	1878, Servizio soprastampati, 2 c. su 10,00 (36) discreta centratura, fresco. (Cert.Caffaz).	800	100
125	★★	1879, 10 c. carminio (38). (E. Diena - Cert.Cilio).	750	125
126	★★	1879, Umberto I, 20 c. arancio (39). (A. Diena - Fiecchi).	700	75
127	★★	1879, Umberto I, 25 c. azzurro (40) buona centratura. (Cert. Raybaudi).	2.500	300
128	★★	1879, Umberto I, 2 lire vermiglio (43) foglio cpl. di 100 con margini e numero di tavola "1" in cerchio. Molto bello.	–	1.500
129	★★	1889, Umberto I, 45 c. verde oliva (46) ben centrato. (Em.Diena, G.Oliva, Cert. Vignati).	27.000	3.500
130	★★	1890, Valevole per le stampe, 2 c. su 1,25 arancio e 2 c. su 1,75 bruno (54/55) ben centrati.	600	50
131	★★	1901, Floreale, 50 c. malva (76). (Cert.Caffaz).	1.375	200







## (Regno d'Italia)

			catalogo in euro	partenza in euro
132	★	1910, Garibaldi, 4 valori cpl. (87/90) ben centrati.	1.500	100
133	★★	1912, Campanile di S. Marco, 2 valori cpl. (97/98) buona centratura.	720	75
134	★★	1921, Dante, 15 c. grigio non emesso (116A) ben centrato.	525	50
135	★★	1922, Congresso Filatelico, 4 valori cpl. (123/26) molto ben centrati. (A. Diena - Cert. Ghiglione).		1.000
136	◎/△	1922, Congresso Filatelico Trieste, 4 valori cpl. (123/26) di ottima qualità, il 10 c. rosa sciolto, gli altri su minimo frammento. (G.Bolaffi - Cert.Sorani).	1.600	350
137	✉	1922, Congresso Filatelico di Trieste, 4 valori cpl. (123/26) annullati con bollo ufficiale su cartolina commemorativa della manifestazione non viaggiata. Tre valori apposti sul fronte, il 40 cent. apposto al retro con vignetta commemorativa anch'essa annullata.	1.900	350
138	★★	1923, Propaganda Fide, 4 valori cpl. (131/34).	75	15
139	★★	1923, Manzoni, 6 valori cpl. (151/56) ben centrati. (Cert. Raybaudi).	6.500	850

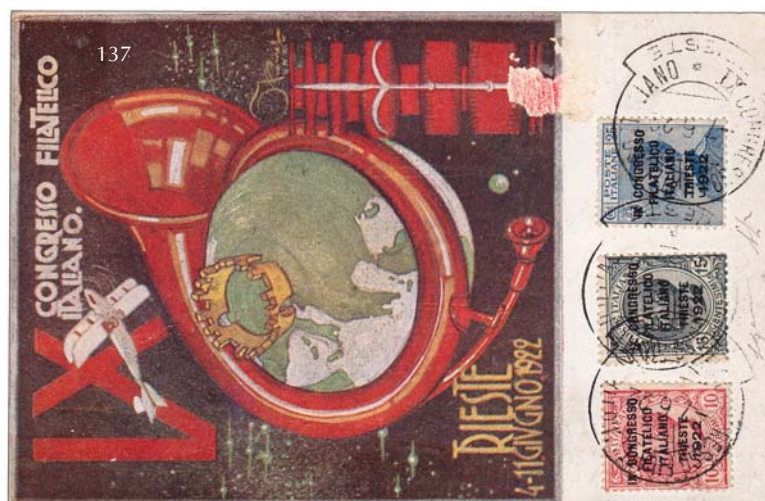





148

149

## (Regno d'Italia)

catalogo  
in euro

partenza  
in euro

140	⊙	1923, Manzoni, 6 valori cpl. (151/56). Il 5 lire con annullo di favore, gli altri apparentemente originali. (Cert. Gazzì).	—	300
141	★★	1924, Vittoria soprastampati, 4 valori cpl. (158/61).	250	25
142	★★	1924, Vittoria soprastampata 4 valori cpl. (158/61) ben centrati, in fresche quartine d'angolo. Un esemplare da 1 lira su 5 c. con filigrana "piccola croce" (158d) ed uno senza filigrana (158c).	3.000 +	450
143	★	1925-26, Giubileo, 6 valori cpl. (186/91).	172	20
144	★★	1926, S. Francesco, lire 1,25 dentellato 13 1/2 (196). (Cert. R. Diena).	750	200
145	★	1926, Floreali, 4 valori cpl. (200/03).	100	10
146	★	1928, Milizia II, 4 valori cpl. (220/23).	140	20
147	★	1928, Emanuele Filiberto, 13 valori cpl. (226/38) alcuni esemplari con pieghe.	600	50
148	★★	1928, Emanuele Filiberto 25 c. con dent. mista 11x13 1/2 (227b) blocco verticale di 6. Di pregio. (Cert. E. Diena).	7.200	600
149	★★	1928, Emanuele Filiberto, 20 c. dent. 13 3/4 (230) fresca quartina.	3.000	250
150	★★	1928, Emanuele Filiberto, lire 1,25 dent. 13 3/4 (235/I) ben centrato. (Cert. Caffaz).	3.750	500
151	★★/★	1930, Virgilio, 13 valori cpl. (282/90+A.21/24) gomma integra i valori di posta aerea.	700	70
152	★/★★	1931, S. Antonio, 8 valori cpl. (292/99) num. 298 e 299 con gomma integra.	450	50
153	★★	1931, Accademia navale, 3 valori cpl. (300/02) due serie + alcuni sfusi.	400 +	50
154	★	1932, Dante Alighieri, 19 valori cpl. (303/14+A26/31+A41).	240	25
155	★★	1932, Garibaldi, 10 valori cpl. (315/24).	725	75
156	★	1934, Calcio, 9 valori cpl. (357/61+A69/72) traccia leggerissima.	320	40
157	★	1934, Medaglie al valore, 11 valori cpl. (366/76).	180	20
158	★	1935, Salone Aeronautico, 4 valori cpl. (384/87) traccia leggerissima.	250	40
159	★/★★	1935, Bellini, 11 valori cpl. (388/93+A90/94) con gomma integra i valori di posta aerea.	500	50
160	★★/★	1936, Orazio, 13 valori cpl. (398/05+A95/99) con gomma integra i valori di posta ordinaria.	500	60
161	★/★★	1937, Colonie estive, 16 valori cpl. (406/15+A.100/105) con gomma integra i valori di posta aerea.	500	50
162	★/★★	1937, Augusto, 15 valori cpl. (416/25+A106/10) con gomma integra i valori di posta aerea.	540	50
163	★	1938, Impero, 16 valori cpl. (439/48+A)	160	15
164	★	1917-27, Posta aerea (1/2+2A/7+8/9) 11 valori.	340	35
165	★★	1932, Posta aerea, Dante 100 lire azzurro e oliva (41).	140	20
166	★	1933, Posta aerea, Zeppelin 6 valori cpl. (45/50) traccia impercettibile.		40
167	★★	1933, Posta aerea, Trittico I-BORG con ciuffo (51Da), angolo di foglio.	2.800	700



167



175



176





## (Regno d'Italia)

			catalogo in euro	partenza in euro
168	★★★	1934, Posta aerea, Annessione di Fiume, 9 valori cpl. (60/68) due serie con interspazio sul quale è stampato privatamente l'effigie di D'Annunzio. Alcuni esemplari con aderenze di carta.	–	50
169	★★	1934, Posta aerea, Medaglie 9 valori cpl. (74/82).	250	40
170	★	1934, Posta aerea, Volo Roma-Mogadiscio 6 valori cpl. (83/88)	80	10
171	★	1913-23, Posta pneumatica, 15 valori cpl. (1/15).	197	20
172	★	1884-86, Pacchi postali, 6 valori cpl. (1/6).	250	25
173	★★	1914-22, Pacchi postali, 13 valori cpl. "nodo di Savoia" (7/19). Alcuni bassi valori con traccia.	–	250
174	△	1930, Assicurativi, le Assicurazioni d'Italia 1,50 lire azzurro (9) un lato tagliato con le forbici su ricevuta + Istituto Postelegrafonici 1,50 azzurro (17) su ricevuta, quest'ultimo siglato L.Raybaudi. Non comuni.	445	70
175	★	1863, Segnatasse, 10 c. giallo (1). (Cert.Avi).	2.500	250
176	★★	1870, Segnatasse 50 c. ocra e carminio (9). Fresco e di ottima centratura. (Cert.Raybaudi "buono stato").	8.000	900
177	★★	1870, Segnatasse 1 lira azzurro chiaro e bruno (11). (A. Diena - Raybaudi - Cert. Caffaz).	12.000	1.000
178	★	1870, Segnatasse 1 lira azzurro chiaro e bruno (11) buona centratura. (A. Diena - E. Diena - Cert.Bottacchi).	12.500	1.000
179	✉	1871, Segnatasse 1 lira azzurro chiaro e bruno (11) annullato a Genova l'1/2/71, su bustina non affrancata da Montevideo. A lato bollo ottagonale "Buenos Aires/Paq. Fr. J. N1".	–	75
180	✉	1871, Segnatasse 1 lira azzurro chiaro e bruno (11) annullato a Genova, 12/11/71, su lettera da Berdiansk, via Odessa.	–	75
181	★	1870, Segnatasse, 2 lire azzurro chiaro e bruno (12) ben centrato. (A. Diena - Cert. E. Diena).	22.500	1.500
182	★★	1874, Segnatasse, 5 lire azzurro e bruno (13) ottimamente centrato. (Cert. E. Diena).	4.000	500
183	★	1874, Segnatasse, 5 l. azzurro e bruno (13) buona centratura.	700	100
184	★	1874, Segnatasse, 5 l. azzurro e bruno (13). (Cert. Sorani).	700	100
185	★★	1874, Segnatasse, 10 lire azzurro e bruno (14) freschissimo esemplare con piena gomma integra. Rarità in ottimo stato di conservazione.. (G.Oliva - A.Diena - Cert. Raybaudi).	30.000	4.000



198

205







## (Regno d'Italia)

catalogo  
in euro

partenza  
in euro

186	★	1874, Segnatasse, 10 lire azzurro e bruno (14) discreta centratura per l'emissione. (A:Diena - G.Oliva - Fiecchi - Raybaudi - Cert.Caffaz "buono stato").	15.000	1.000
187	★	1874, Segnatasse, 10 lire azzurro e bruno (14). (Cert. Raybaudi).	7.000	500
188	★★	1890-91, Segnatasse "Mascherine" 3 valori cpl. (17/19) esemplari freschi e di buona centratura. (A. Diena - Cert. Ghiglione).	7.120	900
189	★★	1890-91, Segnatasse, 3 valori cpl. "mascherine" (17/19). (Cert. E. Diena).	7.120	700
190	★★	1903, Segnatasse 5 lire azzurro e carminio (30) ben centrato.	1.750	250
191	★★	1903, Segnatasse, 2 alti valori cpl. (31/32).	550	125
192	★★	1903, Segnatasse, 50 lire giallo e 100 lire azzurro, 2 valori cpl. (31/32).	550	50
193	★	1924, Segnatasse vaglia, cifre del valore in nero 6 valori cpl. (1/6).	350	40
194	★	1913-25, Servizio commissioni, le due serie cpl. (1/3+4/6).	480	50
195	⊙	1925, Servizio commissioni, 1 lira su 30 c. (4) coppia annullata con bollo di Cuoragnè. Un esemplare con buchino riparato.	—	70
196	★★	1874, Ricognizione postale, 10 c. ocra arancio (1) discreta centratura.	750	100
197	★	1921, BLP, 25 c. soprastampa litografica I tipo (3). (E. Diena).	300	50
198	✉	1921, BLP, 25 c. soprastampa litografica I tipo (3) 4 esemplari, uno difettoso, + Leoni 10 c. (82), al verso di raccomandata da Verona per la Francia, 3/11/21. Interessante uso, non comune, di francobolli B.L.P. su normale corrispondenza per l'estero. Per specialisti. (Cert. Raybaudi "buono stato").	—	500
199	★★	1922, BLP, 15 c. soprastampa litografica II tipo (6) quartina.	10.000	1.500
200	★★	1922, BLP, soprastampa nera, 15 c. grigio (6A) raro. (Cert. Oliva - Cert. Colla).	10.000	1.000
201	★★	1922, BLP, 20 c. arancio con soprastampa litografica del II tipo (7). (Em. Diena).	1.400	200
202	✉	1923, BLP, 20 c. soprastampa litografica II tipo (7) su BUSTA LETTERA POSTALE da Trento per Roma, 22/3/23. Indirizzo parzialmente cancellato. (Gazzi).	1.800	200
203	★★	1922, BLP, 20 c. arancio, soprastampa litografica del II tipo in nero (7A) ben centrato. (Cert. Raybaudi).	4.400	800
204	★	1922-23, BLP, seconda emissione, 25 c. azzurro (8). (Em.Diena).	140	20
205	✉	1924, BLP, 25 c. soprastampa litografica II tipo (8) + Michetti 25 c. (83) difettoso, su BUSTA LETTERA POSTALE da Roma per S. Margherita Belice, 10/7/24. (Gazzi).	1.200	150
206	★★	1922, BLP, soprastampa litografica II tipo, 60 c. carminio (11). (A.Diena - G:Boiaffi - Cert. Caffaz).	5.500	700
207	★★	1922, BLP, soprastampa litografica II tipo, 1 lira bruno e verde (12). (Cert. Raybaudi).	9.000	1.000
208	✉	1924, BLP, 10 c. soprastampa tipografica III tipo (13) striscia di 5 su BUSTA LETTERA POSTALE da Villanova del Ghebbo per Milano, 15/9/24. Indirizzo abraso, non comune la striscia. (Cert. Raybaudi).	6.000	600
209	★★	1923, BLP, 15 c. soprastampa tipografica III tipo (14). Fresco e di ottima centratura. (Em. Diena. Cert. Sorani).	2.000	400
210	★★	1924, Pubblicitari, 25 c. PIPERNO (6). (Cert. Caffaz).	2.700	400



E' possibile seguire la battitura dell'asta in diretta dal computer o dal tablet di casa e rilanciare con un solo click. Per poter utilizzare questa nuova funzionalità dovete registrarvi sul nostro sito

[www.ghiglione.it](http://www.ghiglione.it)

dove potete trovare istruzioni dettagliate sul funzionamento



(Regno d'Italia)

			catalogo in euro	partenza in euro
211	⊙	1924, Pubblicitari, 25 c. PIPERNO (6) quartina.	6.600	750
212	★★	1924, Pubblicitari, 50 c. COEN (10) grinza orizzontale. (Cert. R. Diena).	4.500	350
213	★★	1924, Pubblicitari, 50 c. PIPERNO (13) ben centrato. (Cert. E. Diena).	3.600	750
214	⊙	1924, Pubblicitari, 50 c. TAGLIACCOZZO (17).	1.100	120
215	★★	1925, Pubblicitari, 50 c. TANTAL (18) ottimamente centrato. (Cert. Sottoriva).	3.000	400
216	★★	1924, Pubblicitari, 1 lira COLUMBIA (19). (Cert. E. Diena).	1.500	200
217	★★	1924, Parastatali, Assoc. Biblioteche Bologna 4 valori cpl. (1/4).	700	100
218	★★	1924, Parastatali, Cassa Nazionale Assic. Inf. Lavoro, 7 valori cpl. (17/23).	625	100
219	★★	1924, Parastatali, Cassa Nazionale Assic. Sociali, 6 valori cpl. (24/29).	800	150
220	⊙	1924, Parastatali, Cassa Nazionale Assic. Sociali, 6 valori cpl. (24/29) annulli da esaminare.	—	30
221	★★	1924, Parastatali, Consorzio Bibliot. Torino, 4 valori cpl. (30/33).	800	150
222	★★	1924, Parastatali, Federaz. Italiana Biblioteche Pop., 4 valori cpl. (34/37).	800	150
223	★★	1924, Parastatali, Gruppo d'Azione - Scuole Milano, 4 valori cpl. (38/41).	625	150
224	★★	1924, Parastatali, Opera Italia Redenta - Roma 4 valori cpl. (46/49). Freschi.	900	200
225	★	1924, Parastatali, Opera Naz. Protez. Assist. Inv. Guerra, 6 valori fino alla 1 lira (50/55) buona centratura.	360	50
226	★★	1924, Parastatali, Vigilanza Obbligo Scolastico, 25 c. (69).	300	75
227	★★	1924, Parastatali, Vigilanza Obbligo Scolastico, 25 c. (69).	300	50

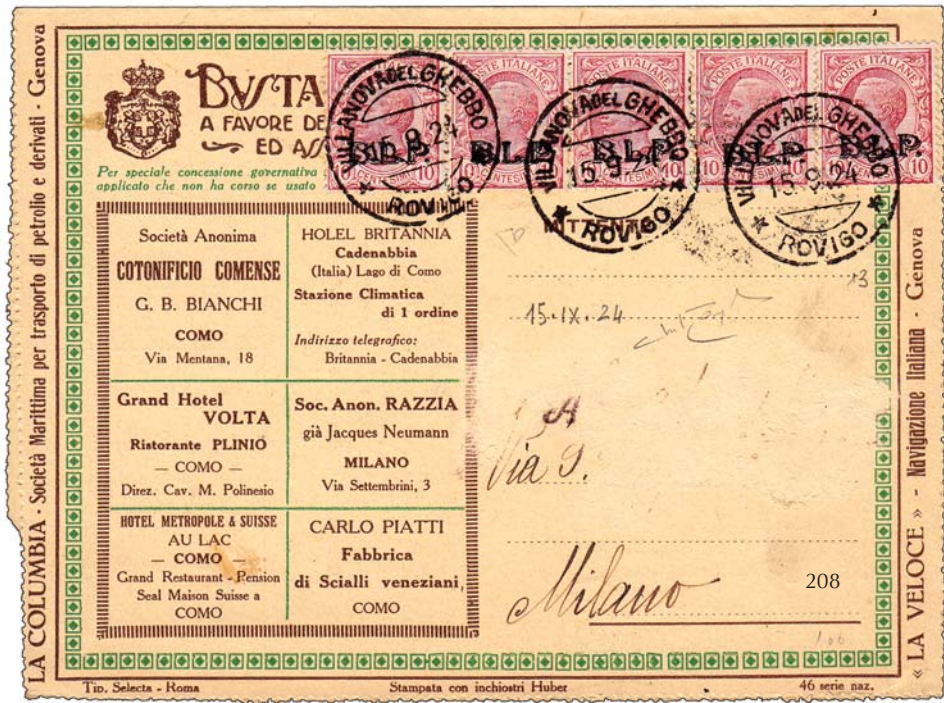

211





228

(Regno d'Italia)

catalogo  
in euro

partenza  
in euro

- |     |    |   |        |       |
|-----|----|---|--------|-------|
| 228 | ★★ | 1924, Parastatali, soprastampati "Assoc. Naz. Mutil. Inv. Guerra - Roma" 8 valori cpl. (70/77). I 2 alti valori ben centrati. (Cert. Sirotti).  | 29.000 | 4.000 |
| 229 | ☒  | 1868, Marca da bollo da 50 c. lilla (2) usato come francobollo su lettera da Atri per Torino, 20/12/63. Rappresenta la prima data d'uso di questa marca come francobollo ed è un interessante pezzo per la collezione del "Dicembre '63". (Cert. E. Diena. Cert. Sorani. Giulio Bolaffi). | —      | 1.350 |



230



231



232

- |     |     |   |   |     |
|-----|-----|---|---|-----|
| 230 | (★) | 1862, Saggi Sparre, 1 c. su cartoncino lucido spesso, gessato al recto-verso, 8 esemplari in colori differenti (Cat. Rossi S-4 - tipo a). (Cert. E. Diena).   | — | 800 |
| 231 | (★) | 1862, Saggi Sparre, 10 c., 7 esemplari in colori differenti su cartoncino lucido spesso, gessato al recto-verso (Cat. Rossi S-4 tipo a). Il Cat. Rossi elenca 3 soli colori per questo Saggio. (Cert. E. Diena).                      | — | 700 |
| 232 | (★) | 1862, Saggi Sparre, 6 saggi su cartoncino lucido spesso, gessato al recto-verso, tutti nel valore da 15 c. in colori differenti (Cat. Rossi S-4 tipo a). Uno in colore nero non riportato da Rossi. (Cert. E. Diena per 5 esemplari). | — | 600 |
| 233 | (★) | 1862, Saggi Sparre, 9 esemplari da 30 c. in colori differenti, su cartoncino spesso, gessato al recto-verso (Cat. Rossi S-4 tipo a). (Cert. E. Diena).  | — | 850 |
| 234 | (★) | 1862, Saggi Sparre, 80 c., 7 esemplari in colori differenti, su cartoncino lucido spesso, gessato al recto-verso (Cat. Rossi S-4 tipo a).   | — | 600 |
| 235 | (★) | 1862, Saggi Sparre, 3 lire, 8 esemplari in colori differenti, su cartoncino lucido spesso, gessato al recto-verso (Cat. Rossi S-4 tipo a). (Cert. E. Diena).  | — | 750 |
| 236 | (★) | 1863, Saggi Ronchi, 6 valori (mancano il 40 c. ed il 60 c.) in nero su carta verde smeraldo (Cat. Rossi S-7 tipo a). (E. Diena).  | — | 200 |
| 237 | (★) | 1863, Saggi Ronchi, 7 valori (manca il 40 c.) in nero su carta verde (Cat. Rossi S-7 tipo a). (E. Diena).   | — | 250 |



232



233



235



236



237



238



## (Regno d'Italia)

catalogo  
in euro

partenza  
in euro

238	(★)	1863, Saggi Ronchi, 6 valori (mancano 60 c. e 2 lire) in nero su carta salmone (Cat. Rossi S-7 tipo a). (E. Diena).	–	200
239	(★)	1863, Saggi Ronchi, 5 valori (1 c., 10 c., 15 c., 30 c., 60 c.) in nero su carta gialla (Cat. Rossi S-7 tipo a). (E. Diena).	–	200
240	(★)	1863, Saggi Ronchi, 7 valori (escluso il 5 c.) in nero su carta bianca (Cat. Rossi S-7 tipo c).	–	200
241	(★)	1863, Saggi Ronchi, 7 valori (manca l'1 c.) in oca su carta bianca (Cat. Rossi S-7 tipo c). (E. Diena).	–	200
242	(★)	1863, Saggi Ronchi, 5 valori (10 c., 15 c., 30 c., 60 c., 2 lire) in rosso su carta bianca (Cat. Rossi S-7 tipo c). (E. Diena. Sorani).	–	150
243	(★)	1863, Saggi Ronchi, 6 valori (mancano 1 c. e 60 c.) in bruno grigio su carta bianca (Cat. Rossi S-7 tipo c). Due firmati E. Diena.	–	150
244	(★)	1909, Saggi e Prove, Michetti 15 c. (86) Prova di stampa su cartoncino patinato.	380	100
245	★	1923, Saggi e Prove, Propaganda FIDE, 4 prove d'archivio su carta patinata, non dentellate (P131/134).	3.400	350
246	(★)	1924, Saggi e Prove, Anno Santo (P169, P170, P173).	330	50
247	(★)	1925-28, Saggi e Prove, Posta Pneumatica, 4 Prove d'archivio (P8, P9x2, P12).	1.430	150

## REGNO D'ITALIA VARIETA'

248	⊙	1863, 1 cent. verde grigio chiaro (L14c) non dentellato con annullo a data. Rarità, pochi esemplari esistenti. (Em.Diena - Cert.G.Bolaffi esteso).	16.000	2.500
249	★★	1923, Manzoni 15 c. (152) il foglio di 50 esemplari, con margini, con 45 esemplari con la doppia dentellatura su tutti i lati e 5 con la doppia dentellatura nel solo lato superiore (152f). Molto bello e interessante. (Turri firmati A. Diena).	12.000 +	1.000
250	★★	1923, Manzoni 5 lire non dentellato (156d) quartina d'angolo. Molto bella. (A. Bolaffi. E. Diena. Raybaudi).	12.000	1.750







## (Regno d'Italia Varietà)

			catalogo in euro	partenza in euro
251	★★	1925, Michetti 30 c. con decalco (185g) il foglio cpl. di 100 esemplari, con margini.	4.500	400
252	★★★	1930, Imperiale, 3,70 lire (256A) blocco di 30 esemplari, di cui 12 con stampa evanescente (256Ab) e 3 con parziale doppia stampa (256Aa).	—	500
253	☒	1918, Segnatasse 10 c. con cifre capovolte (21a) applicato a Napoli, su busta affrancata al verso con Leoni 5 c. (81) quartina.	—	30
254	☒	1922, BLP, 20 c. soprastampa litografica Il tipo con virgola anziché punto dopo la "P" (7ga) + Vittoria 15 c. (121) + Leoni 5 c. (81) su BUSTA LETTERA POSTALE da Bologna per Roma, 15/12/22. Di pregio.	—	700

## LOTTE REGNO D'ITALIA

255	☒	1861-63, 28 tra lettere e grandi frammenti affrancati con valori del periodo. Qualità mista. Da esaminare.	—	200
256	★	1862-66, alcuni esemplari ben centrati (10-T19-T21-T22).	—	15
257	★★★	1889-42, alcune serie di Regno: notati Tritici BORG, Segnatasse "mascherine", Propaganda di guerra.	—	400
258	☒	-, una settantina di buste e pieghi da V.E.II e a V.E.III, compresa qualche busta di Colonie.	—	100

## REPUBBLICA SOCIALE ITALIANA

259	★★	1944, GNR Verona, 16 valori con soprastampa capovolta (470a/82a, 484a/86a). (G. Oliva).	4.950	600
260	★★	1944, GNR Verona, 10 valori soprastampa capovolta (470a, 471a, 473a, 476a/481a, 484a).	2.000ca.	200
261	★★	1944, GNR Verona, lotto di 18 esemplari di cui 9 con errore di colore della soprastampa, gli altri con varietà. Quasi tutti firmati, un certificato.	7.700 +	500
262	★★	1944, 6 valori cpl. "fascetto" (490/95), il 25 c. fascio rosso bordo di foglio, gli altri angolo di foglio.	175	50
263	★★	1944, 25 c. verde, fascio in rosso (490). (G. Oliva).	225	50
264	★★	1944, 25 c. fascio rosso (490). (G. Oliva).	220	50
265	★★	1944, 25 c. fascio rosso (490) quartina. (G. Oliva).	880	200
266	★★	1944, Tiratura di Milano, 4 valori (491, 493, 494, E.21). (Cert. Raybaudi).	—	200
267	★★	1944, 20 c. soprastampato "Repubblica Sociale Italiana" e fascio (495/A). (Cert. Caffa).	1.000	200
268	★★	1944, 20 c. soprastampato "Repubblica Sociale Italiana" e fascio (495/A). (A. Diena. Cert. Chiavarello).	1.000	150
269	★	1944, 20 c. carminio, effigie Giulio Cesare (495/A). (A. Diena).	400	100
270	★★	1944, 50 lire Fascio di Firenze in carminio lillaceo (500/I). (Cert. Raybaudi).	6.000	1.350
271	★★	1944, 50 lire fascio di Verona (501). (Cert. Chiavarello).	550	150
272	★★	1944, 50 lire fascio di Verona (501). (Cert. R. Diena).	550	150





## (Repubblica Sociale Italiana)

			catalogo in euro	partenza in euro
273	★★	1944, 50 lire violetto con soprastampa fascio di Verona in rosso (501). (G.Oliva - Cert.E.Diena).	550	100
274	★★	1944, Propaganda di guerra, GNR Brescia II 12 valori cpl. (13/I-24/I) in quartina.	1.850	300
275	★★	1944, Propaganda di guerra, GNR Brescia III 12 valori cpl. (13/II-24/II) in quartina.	1.850	300
276	★★	1944, Propaganda di guerra, 12 valori cpl. con soprastampa non ufficiale, probabilmente di Torino.	–	250
277	★★	1943-44, Propaganda di guerra, interessante raccolta con serie e varietà, sia GNR che fascetto. Materiale generalmente firmato. Presenti 3 certificati, merita esame.	16.300 +	1.500
278	△	1944, Espressi, soprastampa fascio e Repubblica Sociale Italiana (21/22) della tiratura di Roma, in blocchi di quattro su frammento. (Raybaudi).	–	50
279	★★	1944, Espressi, 1,25 lire soprastampa nera (21A) decalco rosso (parziale) al verso. (Raybaudi Luigi).	–	100
280	☒	–, Espressi, 1,25 lire coppia orizzontale di cui uno senza il fascio in soprastampa (21dc) + 25 c. (491) coppia su busta espresso, non viaggiata, da Milano per Torino, 8/2/44. Bella e rara varietà, probabilmente unica su busta. (Cert. Caffaz).	–	1.250
281	★★	1944, Pacchi postali, 12 valori cpl. fascetto (36/47).	3.000	500
282	★★	1944, Pacchi postali, 10 lire fascetto, soprastampa di 36 mm (46a).	900	100
283	★★	1944, Segnatasse, GNR Verona, 13 valori cpl. (47/59) con il 60 c. GNR Brescia. (Cert. Vignati).	2.700	500
284	★★	1944, Segnatasse, GNR Verona, i 10 valori con soprastampa capovolta (47a/59a+52Aa). Tutti firmati, un certificato Vignati.	5.830	600
285	★★	1944, Segnatasse, GNR Verona, i 6 valori con errori di colore della soprastampa (47A/58A). (Cert. Vignati).	7.200	1.000
286	★	1944, Tiratura di Verona, segnatasse 5, 10 e 20 lire (57/59).	640	65
287	★	1944, Segnatasse, tiratura di Brescia, 60 c. ardesia (54/I).	250	25
288	★★	1944, Segnatasse, 13 valori cpl. fascetto (60/72).	700	150
289	★	1944, Segnatasse, soprastampati "fascetto" 13 valori cpl. (60/72).	280	30
290	★★	1944, Segnatasse, 6 valori soprastampati fascetto (60, 61, 63, 64, 66, 68) in fogli di 100 con margini.	9.000	400
291	★★	1944, Saggi, lotto di 14 esemplari: (P15, P16b, P18/23, P26a, A.P2, A.P3, A.P9, A.P10). Tutti firmati e 3 certificati.	7.700	600





292



299

## (Repubblica Sociale Italiana)

catalogo  
in euro

partenza  
in euro

292	★★	1944, Saggi, Propaganda di guerra, 4 valori cpl. (1/4). (Cert. Vignati).	2.800	500
293	✉	1944, 25 c. (491) 16 esemplari su busta da Milano per Genova, 8/6/44. (Biondi).	—	100
294	✉	1944, 30 c. (492) + 1,25 lire (495) entrambi della tiratura di Torino + Imperiale 20 c. (247) su busta espresso da Oglianico per Bologna, 12/7/44. (Raybaudi).	—	20
295	★★	1944, soprastampe fascetto, bel lotto di oltre 150 esemplari con scambi di soprastampa, scambi con colore diverso, varietà, spesso in blocchi di 4. Interessantissimo per inizio studio e di alto valore di catalogo. Merita esame.	—	1.000
296	★★	1944, piccolo ed interessante lotto di varietà, scambi di soprastampa, ecc.	5.300 +	400

## REPUBBLICA ITALIANA

297	✉	1947, Democratica 3 lire (553) blocco di 10 + p. aerea 1 lira (126) su busta da Napoli per gli USA, 14/3/47.	—	30
298	★	1949, 75mo UPU, con la varietà alla posizione 21 (599a).	250	50
299	⊙	1949, Repubblica Romana 100 lire (600) in blocco di quattro.	1.600	175
300	△	1949, Repubblica romana 100 lire (600) striscia verticale di 3 + Democratica 2 lire + 5 lire + 50 lire (552+555+564) + p. aerea Campidoglio 1000 lire (145) coppia, su frontespizio di plico raccomandato aereo da Roma per Ginevra, 14/6/49.	—	300
301	★★	1949, Sanità, 20 lire violetto (607) in quartina.	210	35
302	★★	1950, UNESCO, 2 valori cpl. (618/19) in quartina.	425	50
303	★★	1950, Italia al lavoro 50 lire filigrana SB (Specializzato 130) 4 esemplari.	400	40
304	★★	1951, Giochi Ginnici, 3 valori cpl. (661/63). Il lire con lieve spostamento del grigio a destra.	—	100
305	(★)	1956, ONU. prova di stampa 2 valori cpl. (806f/807f) non dentellate, in foglio di 40. Non comuni.	10.000	1.750
306	✉	1959, Lord Byron 15 lire non dentellato (859a) quartina d'angolo. (Cert. Raybaudi).	2.600	500
307	★★	1961, Gronchi, 205 lire lilla rosa (921).	—	400
308	★★	1994, Miliani, 600 lire policromo (2125) varietà con la scritta "Giornata della filatelia in basso". Rarità. (G. Bolaffi).	—	750
309	★★	1948-52, Posta aerea, Campidoglio, 4 valori cpl. (142/45) in blocchi di quattro.	41	10
310	✉	1946-53, Recapito autorizzato, 8 buste montate su fogli con didascalie.	—	50
311	★★	-, Pacchi postali, 4 lire coppia verticale angolo di foglio, non dentellato orizzontalmente (71/le+71/le).	180	50
312	★★	1952, Pacchi postali, 30 lire fil. ruota III coricata (Specializzato 30) posizione SA. (Cert. Carraro).	500	150



307



308



316



330



331



## (Repubblica Italiana)

			catalogo in euro	partenza in euro
313	★★	1946, Pacchi postali, 50 lire dent. lineare 14x13 1/4 (76/II) quartina.	2.600	400
314	★★	1946, Pacchi postali, 50 lire dent. lineare 14/13 1/4 (76/II) striscia verticale di 4 angolo di foglio. (Raybaudi).	2.600	400
315	★★	1946, Pacchi postali, 50 lire dent. lineare 14x13 1/4 (76/II) striscia verticale di 5, non dentellata verticalmente al centro (76/IIp). Rarità. (Cert. Sorani).	11.250	1.250
316	⊙	1948, Pacchi postali, ruota I, 300 lire lilla bruno (79). (Cert. Raybaudi).	1.300	300
317	⊙	1953-55, Pacchi in concessione, 4 valori cpl. (1/4). Da esaminare.	400	100
318	★★	1955-81, Pacchi in concessione, 16 valori filigrana stelle (5/7, 9/21), la serie senza il 70 lire, in blocchi di quattro. Valori alti ben centrati.	3.000	700
319	★★	1955-81, Segnatasse, filigrana stelle, 10 valori cpl. (111/20). (G. Bolaffi).	200	100
320	★★★	1947-54, piccolo lotto comprendente: 2 Radiodiffusione, Repubblica romana, Risorgimento integri + Tasse ruota con traccia.	1.700	175
321	⊙	-, 2 classificatori con accumulo di Democratica, Lavoro e Servizi. Utile per studio.	–	100
322	★★	-, un album (con fogli Primato) ed un classificatore con accumulo di valori di ordinarie e Servizi, senza voci di spicco.	–	75
323	✉	-, pacchetto di buste, FDC, cartoline, interi, periodi vari, senza voci di spicco.	–	50
324	⊙	-, scatola piena di mazzette.	–	100

## AMGVG

325	✉/△	-, lotto di 4 buste e 4 frammenti.	–	25
-----	-----	------------------------------------	---	----

## TRIESTE ZONA A

326	✉	1949, UPU 50 lire (40) striscia di 4 al verso di raccomandata per Newark, 2/11/49. Sul fronte 20 lire Democratica (13). Busta leggermente rifilata a sinistra.	–	150
327	★★	1947-49, Segnatasse, 11 valori cpl. (5/15).	1.000	125

## EMISSIONI LOCALI E C.L.N.

328	★★	1946, UNIONE MONARCHICA ITALIANA, Effigie di Umberto I, i 2 foglietti di 12 (CEI F1-F2). (Chiavarello).	–	400
329	★★	1945, VALLE BORMIDA, Statua di Teseo, 4 valori cpl. (16/19) in fogli cpl. di 16.	3.200	600

## SAN MARINO

330	△	-, Precursori 1 c. verde grigio chiaro annullato su piccolo frammento con bollo "S. Marino" a punti (F1L) bordo di foglio in basso.	7.000	600
331	△	-, Precursori, bollo "S.Marino a punti" su 1 c. verde oliva T14 (F1T).	2.400	200
332	⊙	1877-90, Prima emissione, 7 valori cpl. (1/7).	675	100
333	★	1877, 10 c. oltremare (3) buona centratura. (G. Oliva).	1.800	250
334	★	1877, 30 c. bruno (6) ben centrato.	3.600	350
335	⊙	1892-94, Stemma 11 valori cpl. (12/22). La lira firmata G. Oliva e Fiecchi, il 2 lire firmato A. Diena.	2.250	275
336	★★	1894, Stemma 2 lire (21) 2 esemplari in tonalità differenti, uno con qualche ingiallimento..	300	50
337	★★	1903, Veduta 2 lire violetto (44).	2.750	350
338	★★	1894, Stemma, 1 lira oltremare (31). (Cert. Raybaudi. Cert. Caffaz. Cert. R. Diena).	3.500	500





### (San Marino)

			catalogo in euro	partenza in euro
339	(★)	1916, Pro Croce Rossa, 2 valori cpl. non dentellati (CEI 50Ab/50Bi). (Cert. Raybaudi).	—	150
340	★★	1932, Palazzetto, 5 valori cpl. (159/63).	1.750	250
341	★★	1931, Posta aerea, Veduta 10 valori cpl. (1/10). Bella qualità. Alto valore con cert. Raybaudi.	2.000	400
342	★★	1933, Posta aerea, Zeppelin soprastampati, 6 valori cpl. (11/16).	600	150
343	★★	1950, Posta aerea, Vedute 9 valori cpl. (83/91).	475	100
344	☒	1953, Foglietti, Sciatrice 200 lire verde e azzurro verde (F15) su busta raccomandata espresso spedita da San Marino il 7 maggio 1953 diretta a Vegliomosso (Biella).	1.600 +	350
345	☒	1955, Foglietti, Ginnasta 200 lire bruno e bruno violetto (17) annullato il primo giorno d'emissione (10/3/55) su busta "Venetia 242".	—	150
346	☒	1961, Foglietti, Elicottero 1.000 lire carminio (22) su FDC non viaggiata.	—	75
347	★★	1931, Segnatasse 2 lire su 10 c. "mascherina" con soprastampa del nero fortemente spostata in basso (45a). (Raybaudi).	900	100
348	⊙	1924, Segnatasse vaglia, 6 valori cpl. (1/6). Il valore alto è su piccolo frammento e ben centrato per l'emissione. (A. Diena - Cert. Raybaudi).	6.650	1.250
349	⊙	-, 2 classificatori, uno parzialmente vuoto, con accumulo di usati comuni.	—	30

### VATICANO

350	★★	1935, Congresso Giuridico, 6 valori cpl. (41/46).	1.200	175
351	★★	1935, Congresso Giuridico, 6 valori cpl. (41/46). Da esaminare. (Cert. Sorani).	1.200	175
352	☒/★★	-, scatola con FDC e Foglietti. Notato Centenario (1) e S. Nicola.	—	100







353



361



362



365

## TERRE REDENTE

catalogo  
in euro

partenza  
in euro

353	⊙	1918, TRENTO-ALTO ADIGE, 2 k. senza punto dopo "NOV" (16f). Raro, non quotato usato. (G. Oliva. Raybaudi).	–	800
354	★★	1918, VENEZIA GIULIA, 2 k. su carta con fili di seta (15/l) splendido blocco di 25 esemplari, comprendente 2 varietà (15/IK; 15/lo). Rarità. (Cert. Sorani).	46.800	4.000
355	★★	1918-19, VENEZIA GIULIA, lotto di 3 fogli: 10 c. (22) foglio di 100 con margini; 20 c. (23) 2 fogli di 100, entrambi senza margine inferiore.	9.000	150
356	★★	1919, TRENTO E TRIESTE, 2 c. su 2 c. (2) blocco di 6 di cui un esemplare con errore di cifra ("1" al posto di "2") corretto (2daa). (Cert. Raybaudi).	975	150
357	★★	1919, TRENTO E TRIESTE, 5 c. su 5 c. (3) coppia orizzontale con le soprastampe disallineate.	–	25
358	★★/★	1921, FIUME, Segnatasse valore globale soprastampati 10 valori cpl. (15/24) con alcune varietà di soprastampa spostata tra cui (16s). Tutti firmati G. Oliva.	4.000	600
359	⊙/★★★	–, 7 lotti invenduti A.91: 3447, 3453, 3457, 3483, 3485, 3486, 3501. Vecchie basi 725,00.	–	300



354



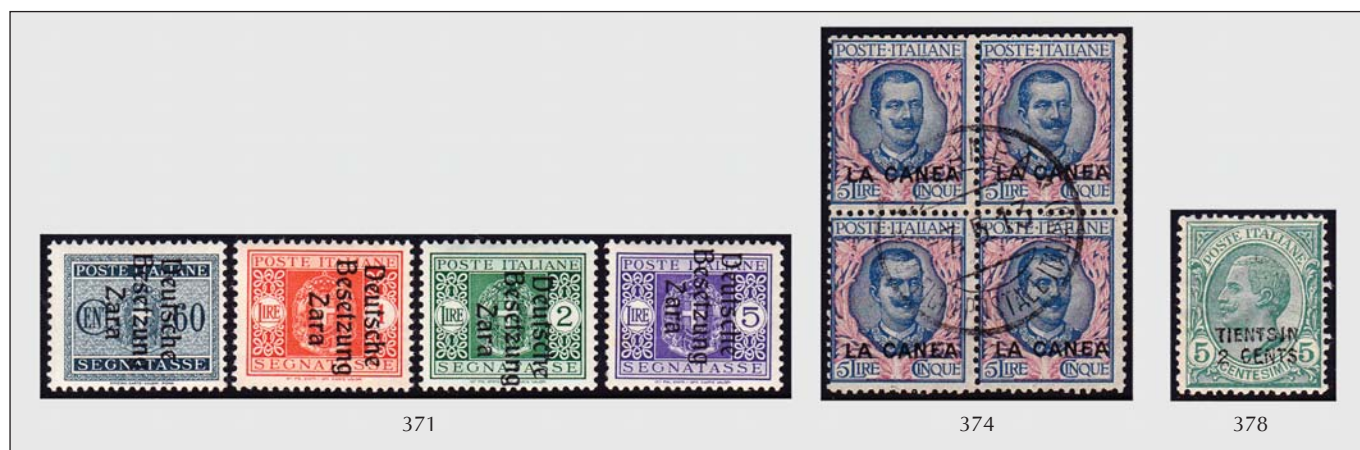

## OCCUPAZIONI ITALIANE - II GUERRA

			catalogo in euro	partenza in euro
360	★★	1939, ALBANIA, Assemblea costituente 11 valori cpl. (1/11).	200	25
361	★★	1941, LUBIANA, 25 p. nero con soprastampa tipografica relativa agli esemplari di formato più grande (33A). Rarità. (Cert.E.Diena).	6.000	1.200
362	★★	1941, LUBIANA, 10 d. violetto vivo con soprastampa tipografica relativa ai francobolli di formato più grande (33B). Rarità. (Cert. Raybaudi).	22.500	2.750
363	★★	1941, LUBIANA, Posta aerea, 30 d. oltremare con soprastampa fortemente spostata in alto (8e). (A. Diena).	900	50
364	★★	1941, LUBIANA, Posta aerea, 40 d. con la soprastampa del 50 d. (9A). Non comune e di bella qualità. (E. Diena).	2.250	180
365	⊙	1941, ITACA, Segnatasse, 10+10 l. rosso in coppia (T.8) e 25+25 l. azzurro in coppia (T.9) annullati. (Cert Biondi - il n.9 Penco).	13.000	1.000
366	△	1941, CORFU' Posta aerea 10 valori (1, 2, 4/6, 8/11) su piccoli frammento. Rari. (G. Oliva).	600	150
367	★★	1941, MONTENEGRO, 25 p. nero, soprastampa al verso sempre capovolta (1d). Raro. (L.Raybaudi).	1.350	300
368	★★	1941, MONTENEGRO, 50 p. arancio (14A) non emesso, bordo di foglio a destra.	3.000	500
369	★★	1941, MONTENEGRO, Posta aerea, 8 valori cpl. (1/8) tiratura 1000 serie.	600	75

## OCCUPAZIONI STRANIERE - II GUERRA

370	★★/★	1945, OCCUPAZIONE JUGOSLAVA-ISTRIA (POLA), 6 lire su 1,50 su 75 c. rosa con la soprastampa preesistente "ISTRA L.1,50" fortemente spostata a destra in coppia orizzontale (38bb+38bb) un esemplare integro ed uno con leggera traccia.	—	100
371	★	1943, OCCUPAZIONE TEDESCA - ZARA, Segnatasse 11 valori cpl. (1/11).	6.250	750
372	⊙	1944, OCCUPAZIONE TEDESCA - LUBIANA, Posta aerea, 8 valori cpl. (1/8).	200	50
373	⊙	1944, OCCUPAZIONE TEDESCA - CATTARO, 6 valori cpl. (1/6) timbrati su busta.	1.750	150

## UFFICI POSTALI ALL'ESTERO/LEVANTE

374	⊙	1905, LA CANEA, Floreale 5 lire oltremare e rosa (13) in blocco di quattro. (A. Diena).	3.200 +	300
375	✉	1909, COSTANTINOPOLI, III emissione locale, 30 pa. su 15 c. con soprastampa "a cavallo" (15ca) + 10 pa. su 5 c. (21) su busta per Trieste, 9/7/09.	—	70
376	△	1913, GIANNINA, 20 pi. su 5 lire azzurro e rosa (7) su piccolo frammento.	525	100
377	★	1917, PECHINO, soprastampa locale 4 c. su 10 c. (2). Fresco.	1.200	150
378	★	1917, TIENTSIN, soprastampa locale 2 su 5 c. (1). Fresco.	875	150
379	★	1917, TIENTSIN, soprastampa locale 6 c. su 15 c. (3).	3.750	350

## COLONIE ITALIANE - GIRI

380	★	1934, Servizio aereo, il giro delle 4 "coroncine": Cirenaica, Eritrea, Somalia, Tripolitania. (Cert. Raybaudi).	13.000	3.800
-----	---	---	--------	-------

## CIRENAICA

381	★★/★	1924, Manzoni, 6 valori cpl. (11/16).	—	100
382	★	1930, Milizia III 4 valori cpl. (68/71).	320	50





## (Cirenaica)

			catalogo in euro	partenza in euro
383	⊙	1931, S. Antonio 5+2,50 lire bruno scuro, soprastampa più stretta (92a).	325	75

## EGEO

384	★	1931, Congresso Eucaristico, 7 valori cpl. (30/36).	280	40
385	⊙	1943, OCCUPAZIONE TEDESCA, Espressi 2 valori cpl. (3/4) 5 serie timbrate su buste.	2.625	200

## ERITREA

386	★	1893, Umberto I, 11 valori cpl. (1/11) il 25 c. con difetto, altri da esaminare.	–	100
387	★★	1910-14, Soggetti Africani dentellati 13 e 1/4, 4 valori cpl. (34/37).	2.000	250
388	★★	1916, Michetti e floreale, 3 valori cpl. (38/40).	1.625	150
389	★★	1924, Manzoni, 6 valori cpl. (71/76) ben centrati. (Cert.Raybaudi).	3.750	400
390	★★/★	1924, Manzoni, 6 valori cpl. (71/76).	–	150
391	⊙	1924, Manzoni, 6 valori cpl. (71/76) annullati. (Il 5 lire firmato Sorani).	5.500	550
392	★★	1924, Soprastampati, 3 valori cpl. (77/79).	75	15
393	★★	1924, Soprastampati, 3 valori cpl. (77/79).	75	10
394	★★	1926, Floreale, 3 valori cpl. (113/15).	1.125	100
395	★★	1929, Michetti 60 c. (124) quartina.	1.800	50
396	★★	1928, 50 c. bruno e grigio (128).	75	10
397	★★	1928-29, Soprastampati "ERITREA" 2 valori cpl. (136/37).	650	80
398	★★	1936, Posta aerea, Soggetti africani 10 valori cpl. (17/26). Il 60 c. angolo di foglio con numero "1017".	400	100
399	⊙	1909, Espressi, 30 c. con soprastampa fortemente spostata in basso (2c). (Sorani).	–	100
400	★★	1927, Espressi, 1,25 lire su 60 c. soprastampa nera (10) ben centrato.	3.250	500
401	★	1917-24, Pacchi postali, 13 valori cpl. (9/21).	1.250	125
402	★★/★	1917-24, Pacchi postali 11 valori (9/15, 18/21) di cui alcuni (50 c., 10 e 20 lire) con soprastampa al centro. Linguellati i bassi valori. Alcuni firmati Raybaudi.	–	500
403	★	1903, Segnatasse, 11 valori cpl. (1/11) buona centratura. (Cert. Caffaz).	12.500	1.000
404	★	1903, Segnatasse, grande formato 2 valori cpl. (12/13) ben centrati. (A.Diena - Cert.Caffaz).	3.250	250
405	★	1903, Segnatasse, 2 valori cpl. (12/13) punto di ingiallimento. (n.12 G.Oliva).	1.625	150
406	★★	1916, Servizio commissioni, 3 valori cpl. (1/3).	400	50

## ETIOPIA

407	✉	–, 8 documenti postali, varietà di affrancature.	–	200
-----	---	--	---	-----

## LIBIA

408	⊙	1912-15, Prima emissione soprastampati "Libia", 12 valori cpl. (1/12) senza il piccolo valore da 1 lira n.10.	1.000	90
409	△	1915, Floreale, 20 c. arancio con doppia soprastampa (6e) su frammento con annullo completo. (A. Diena - G.Bolaffi).	250	50
410	★★	1926-30, Pittorica dent. 11, 8 valori cpl. (58/65).molto ben centrati. (Cert. R. Diena)	22.000	2.000
411	★★	1930, Pittorica, 2 c. dent. 11 (59) ben centrato.		500
412	★★	1927, Pittorica 30 c. dent. 11 (63) bordo in alto, buona centratura. (Cert. Raybaudi).	–	125





## (Libia)

- 413 ★★ 1926, Espressi, 2,50 su 2 lire azzurro e carminio dent. 11 (13) ben centrato. (Cert. Raybaudi).  
 414 ★★ 1926, Espressi, 2,50 su 2 lire azzurro e carminio dent. 11 (13).

## OLTREGIUBA

- 415 ★★ 1925, Giubileo, 1 lira azzurro, dentellato 13 1/2 (22) fresco esemplare ben centrato. (Cert. Raybaudi).  
 416 ★★ 1926, Floreale, 3 valori cpl. (42/44) in quartine.  
 417 ★★ 1926, Espressi, 70 c. con "L" rotta (1a).  
 418 ★ -, 3 lotti invenduti A.91: 3750, 3752, 3755. Vecchie basi 580,00.  
 419 ★★ 1925, Segnatasse, 10 valori cpl. (1/10). (Cert. Raybaudi).  
 420 ★★ 1925, Segnatasse per vaglia, 6 valori cpl. (1/6).

## SOMALIA

- 421 ○ 1905, soprastampa di Zanzibar, 2 valori cpl. (8/9). (G. Oliva. Golinelli).  
 422 ○ 1905, Emissione di Zanzibar, 40 c. su 10 a. lilla (9) in coppia orizzontale con varietà non catalogata "soprastampa fortemente spostata a destra". Buona centratura.  
 423 ★★ 1935, Visita del Re, 14 valori cpl. (199/212).  
 424 ★★ 1926-31, Pacchi postali, soprastampa rossa I tipo, non emessi 7 valori cpl. (43/49). (Cert. Biondi).  
 425 ○ 1926-31, Pacchi postali, non emesso 20 c. grigio nero (45) soprastampa I tipo, annullato. Uso insolito. (Cert. Fiecchi).  
 426 ★★/★ 1926, Pacchi postali, 4 valori cpl. (50/53).  
 427 ★★ 1928-41, Pacchi postali, 9 valori (54/57-59-62/65).  
 428 △ 1931, Pacchi postali fascio, 1 lira lilla bruno (60) le 2 sezioni separate annullate su 2 frammenti.  
 429 ★★ 1937, Pacchi postali, 5 c. soprastampa rossa I tipo (71) lotto di 11 esemplari.

catalogo  
in euro

partenza  
in euro

1.700 250  
850 75

2.750 400  
3.400 250  
195 30  
- 300  
1.900 200  
1.400 150

2.200 375  
- 250  
1.750 175  
3.000 400  
- 100  
- 50  
2.500 250  
250 50  
330 20



			catalogo in euro	partenza in euro
<b>(Somalia)</b>				
430	★	1909, Segnatasse, 11 valori cpl. (12/22) ben centrati i n. 20/22.	1.375	200
431	★	1920, Segnatasse, soprastampati "Somalia Italiana" in basso, 10 valori cpl. (23/32) freschi e di buona centratura. (Cert. Caffaz).	5.000	500
432	★	1934, Segnatasse, 13 valori cpl. (52/64).	400	50
<b>TRIPOLITANIA</b>				
433	★★	1934, Posta aerea, Circuito Oasi 7 valori cpl. (34/40). Il 10 lire con punto di inclusione nella gomma. (Cert. Caffaz).	2.250	400
434	★	1924, Segnatasse per vaglia 6 valori cpl. mista (1,3/6,8)	1.000	200
<b>OCCUPAZIONI STRANIERE DELLE COLONIE</b>				
435	★★	1941, BRITISH OCCUPATION, Non emessi, 9 valori cpl. (1/9). (E. Diena).	5.000	850
436	★★	1941, BRITISH OCCUPATION, Non emessi, 9 valori cpl. (1/9). Rari. (Cert. Raybaudi).	5.000	650
437	☒	1951, B.A. ERITREA, 2,50 su 2 2/6 (31) + altri complementari (18+23 coppia +27) su involucro di plico raccomandato contenente "Zolfo", da Asmara per la Svizzera, data non molto leggibile. A lato talloncino doganale. Di pregio.	—	400
<b>POSTA MILITARE E FRANCHIGIE</b>				
438	☒	1848-69, STATO PONTIFICIO, 4 pieghi con timbri amministrativi di gendarmerie pontificie.	—	50
439	☒	1944, FRANCHIGIE - RSI, "Preghiera per l'Italia" (Pertile 33/4) nuova.	—	25
<b>INTERI POSTALI</b>				
440	☒	-, ITALIA REGNO, Italia Regno, 2 album con interi nuovi (85) e usati (134) da V.E. II a V.E. III. Mancano voci di spicco, qualche destinazione interessante, qualità mista.	—	500
<b>AREA TEDESCA</b>				
441	★★★	1930, Foglietto IPOSTA (1) + Foglietto Nastro bruno soprastampato (7) integro + Foglietto (6) + Foglietto (1) di Bizona e foglietto (1) di Federale.	—	150
<b>AUSTRIA</b>				
442	☒	1865, 5 k. rosa (29) in affrancatura mista con 5 soldi di Lombardo Veneto (43) su lettera per Pola, 11/11. Difetti, ma rarissima mista, perlopiù con valori gemelli.	85.000	1.250







## (Austria)

- |     |    |   |       |     |
|-----|----|---|-------|-----|
| 443 | ★★ | 1936, Dollfuss. 10 s. (484) angolo di foglio (due linguette sui bordi).   | 1.500 | 300 |
| 444 | ★  | 1853-59, Segnatasse per giornali, 1 k. azzurro II tipo (1). Molto fresco. | 6.000 | 500 |

## BULGARIA

- |     |     |   |   |     |
|-----|-----|---|---|-----|
| 445 | ★★★ | -, piccolo lotto comprendente 2 serie dei Giochi Balcanici del 1931, un 25 c. della I emissione, alcuni segnatasse del 1884-87. Da esaminare. | - | 200 |
|-----|-----|---|---|-----|

## FRANCIA

- |     |    |  |       |     |
|-----|----|--|-------|-----|
| 446 | ⊙  | 1863, Napoleone laureato, 5 fr. violetto grigio (33).  | 1.500 | 175 |
| 447 | ★★ | 1925, Foglietto Esposizione (1) nuovo con annullo sul bordo. Due forti pieghe ed uno strappetto. La quartina di francobolli, però, integra e perfetta (calcolata solo quella). | 1.100 | 150 |

## GRAN BRETAGNA

- |     |   |   |       |     |
|-----|---|---|-------|-----|
| 448 | ⊙ | 1840, 1 p. nero (1) lettere J-E, annullo rosso. Molto bello.  | -     | 150 |
| 449 | ⊙ | 1840, 1 p. nero (1) lettere K-C, annullo rosso.   | 500   | 150 |
| 450 | ⊙ | 1854, Embossed 6 p. violetto (5).   | 1.000 | 75  |
| 451 | ⊙ | 1847, Embossed 1 sh. verde (7).   | 875   | 80  |
| 452 | ⊠ | 1853, Embossed 1 sh. verde (7) difettoso, isolato su bustina da Oxford per Bombay, 21/12/53.                          | -     | 100 |
| 453 | ⊙ | 1856-66, Regina Vittoria, 4 valori (17/20).   | 990   | 100 |
| 454 | ⊙ | 1862-64, Regina Vittoria, 6 valori (21, 22, 24, 25, 26, 27).  | 630   | 75  |
| 455 | ⊙ | 1865, Regina Vittoria, 4 valori (28, 29, 31, 32).   | 530   | 50  |
| 456 | ⊙ | 1872-80, Regina Vittoria, 10 valori (47/48, 49, 50, 51/53, 55/57).  | 1.030 | 100 |
| 457 | ⊙ | 1876-80, Regina Vittoria, 4 valori cpl. (58/61).  | 1.945 | 175 |
| 458 | ⊙ | 1880-83, Regina Vittoria, 9 valori (67/71, 72/73, 74/75). Il n.73 nuovo.  | 737   | 50  |
| 459 | ⊙ | 1883-84, Regina Vittoria, 10 valori cpl. (76/85).   | 1.550 | 150 |
| 460 | ⊙ | 1883-84, Regina Vittoria, 3 valori cpl. (86/88).  | 900   | 100 |
| 461 | ⊙ | 1887, Giubileo Regina Vittoria, 14 valori cpl. (91/104) + la sterlina verde (105). Quest'ultima con dentino mancante. | 1.240 | 125 |

## GRECIA

- |     |   |  |   |    |
|-----|---|--|---|----|
| 462 | ⊙ | 1916, soprastampati, 25 l. oltremare (266a). (B. S. Oliva) | - | 50 |
|-----|---|--|---|----|

## SVIZZERA

- |     |   |   |       |     |
|-----|---|---|-------|-----|
| 463 | ⊙ | 1845, GINEVRA, Aquila 5 c. nero su verde (2). Piccolo taglietto senza importanza, fuori dal riquadro, in basso. (Cert. Berra-Gautschy).                 | -     | 400 |
| 464 | ⊙ | 1850, "Orst-Post" 2 1/2 r. nero e rosso croce non inquadrata (13), esemplare appena sfiorato a sinistra in basso. (Cert. E. Diena. Cert. Von der Weid). | 3.000 | 200 |





## (Svizzera)

			catalogo in euro	partenza in euro
465	⊙	1850, Rayon II, 10 r. giallo nero e rosso (15) 2 esemplari di tonalità differenti.	–	75
466	⊙	1852, Rayon III, 15 r. rosso mattone cifre piccole (22) piccolo assottigliamento.	–	50
467	⊙	1852, Rayon III, 15 r. rosso mattone cifre grandi (23).	160	50
468	⊙	1852, Rayon III, 15 c. rosso mattone (24). (Cert. Raybaudi).	1.200	175
469	⊙	1945, Pace, 13 valori cpl. (405/17). (Cert. R. Diena).	1.200	250
470	★★	1919, Posta aerea, soprastampato "elica" 30 c. (1). (Cert. Raybaudi).	410	60
471	△	1919, Posta aerea, soprastampati "elica" 50 c. (2) + 15 c. (141) su piccolo frammento.	–	30

## UNGHERIA

472	★★	1967, Commissione Internazionale del Danubio, 7 valori cpl. (Yv. 1889/95) non dentellati.	325	50
-----	----	---	-----	----

## VARIE

473	–	–, ALBUM King Repubblica 1971-88 con qualche annata.	–	50
474	–	–, ALBUM King Vaticano 1975-88 con qualche annata.	–	25
475	–	–, 1975-88, ALBUM King Germania Federale con alcune annate.	–	25
476	☒	–, CINEMA, lotto tematico comprendente 500 cartoline con annulli tematici, pacchetto di cartoline a tema, riviste varie e 5 locandine.	–	100
477	–	–, MARCHE DA BOLLO, 100 disegni bancari da Addis Abeba, anni '30, in parte quietanzati con marche da bollo.	–	70
478	–	–, MARCHE DA BOLLO, scatoletta piena di marche e erinofili. Da esaminare.	–	50

## CARTOLINE

479	☒	–, LIGURIA 143 cartoline formato piccolo, in un album.	–	300
480	☒	–, PIEMONTE, 2 cartoline d'epoca: Pecetto Torinese (Tiro a segno); Pracchia (Piazza Principale), viaggiate.	–	20
481	☒	–, VAL D'AOSTA, 24 cartoline formato piccolo.	–	70
482	☒	–, ITALIA, pacchetto di 57 cartoline formato piccolo, in genere Nord Italia, viaggiate e non.	–	50
483	☒	–, COLONIE ITALIANE, 32 cartoline, necessario esame.	–	75
484	☒	–, ANTIFASCISMO, circa 200 cartoline in 5 album, anni '70/'80, con annulli o a tema antifascismo e resistenza. Una piccola parte di tematiche simili (Missioni in Libano, Solidarnosc, popolo eritreo in lotta).	–	100
485	☒	–, 1907, GARIBALDI, cartolina illustrata commemorativa del I Centenario della nascita, stampata a B.Aires, viaggiata.	–	25
486	☒	–, ILLUSTRATORI-CORBELLA, "L'Assassinio di Miss Carell...", serie di 6, nuove.	–	30
487	☒	–, 1938, ILLUSTRATORI-GIULIANA, 2 cartoline per i Littoriali della Cultura e dell'Arte.	–	30
488	☒	–, ILLUSTRATORI-MANCIOLI, 6 cartoline a soggetto militare o sportivo.	–	50
489	☒	–, MILITARIA, Esercito Tedesco, 25 cartoline, in parte riproduzioni.	–	40
490	☒	–, NAPOLI - COSTUMI, 4 cartoline primi del '900: 3 di Tarantella, una di Costumi popolari.	–	20

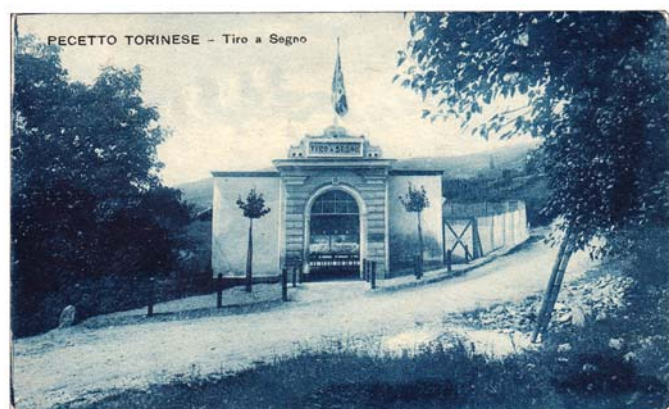





### (Cartoline)

- |     |   |  |   |    |
|-----|---|--|---|----|
| 491 | ☒ | - , PUBBLICITARIE, 25 cartoline, in genere di tipo commerciale (con intestazioni pubblicitarie). | - | 50 |
| 492 | ☒ | - , RITRATTI FEMMINILI, 7 belle cartoline primi del '900.  | - | 30 |
| 493 | ☒ | 1944, RSI, "E tu... cosa fai?" (Arrasich 90), nuova.   | - | 30 |
| 494 | ☒ | - , SECOLO XX, cartolina commemorativa, viaggiata.   | - | 35 |



### TEMATICHE

- |     |      |   |   |     |
|-----|------|---|---|-----|
| 495 | ☒    | - , MANIFESTAZIONI FILATELICHE Italiane, pacchetto di cartoline varie.  | - | 35  |
| 496 | ★★   | 1959-60, RIFUGIATO, collezione in quartine su 2 album con fogli quadrettati, con snodo, e 2 custodie con dorso con scritte. | - | 100 |
| 497 | ★★/★ | - , S. FRANCESCO, collezione tematica su fogli. Interessante, da esaminare.   | - | 150 |

### LOTTE DI ASTE PRECEDENTI A PREZZO RIBASSATO

- |     |      |  |   |       |
|-----|------|--|---|-------|
| 498 | (★)  | 1862-63, ITALIA REGNO - SAGGI, lotto di Saggi generalmente SPARRE, invenduti in A.93: 2873, 2879/91, 2893/97, 2903/05, 2908/10, 2913/17, 2923. Vecchie basi: 3.770,00. | - | 1.500 |
| 499 | ☉/★★ | - , LIBIA, 10 lotti invenduti di p. ordinaria A.93: 4660, 4661, 4678, 4679, 4684, 4691, 4710, 4715, 4717, 4726. Vecchie basi 2.730,00.                                 | - | 1.000 |
| 500 | ★★/☉ | - , LIBIA, 6 lotti invenduti di Servizi, A.93: 4733, 4736, 4750, 4756, 4759, 4760. Vecchie basi 815,00.  | - | 350   |

### LOTTE E COLLEZIONI

- |     |        |   |   |        |
|-----|--------|---|---|--------|
| 501 | ☒      | - , ANNULLI A TARGHETTA, Repubblica, 206 tra buste e alcuni frammenti.  | - | 50     |
| 502 | ★★/☒/☉ | - , AREA ITALIANA, 9 lotti invenduti A.97: 640, 946, 1191, 1253, 1738, 1871, 2191, 2272, 3158. Vecchie basi 1050,00.  | - | 400    |
| 503 | ★★/★   | - , AREA ITALIANA, Terre Redente, Occupazioni Italiane e Straniere, Colonie, ricco insieme di materiale in serie, spezzature, blocchi, ripetizioni, in 2 classerati. Molte le buone voci, ma possibile presenza di alcune soprastampe non originali. Sono presenti anche molte varietà, anche di pregio. Catalogo molto alto. Merita esame. | - | 10.000 |
| 504 | ★★/★   | - , AREA ITALIANA, 7 lotti invenduti A. 92: 3810, 3820, 4024, 4386, 4387, 4470, 4511. Vecchie basi 1700,00.   | - | 850    |
| 505 | ☉/★★   | - , AREA ITALIANA, miscellanea in vari raccoglitori, in uno scatolone.  | - | 150    |
| 506 | ☉      | - , AUSTRALIA, classificatore con usati ripetuti. Da esaminare.   | - | 25     |
| 507 | ★★★/☉  | 1850-1970, AUSTRIA, interessante accumulo di materiale in 4 classerati, comprensivo di p. ordinaria, aerea, Servizi e Levante. Sostanziosa la parte relativa alle prime emissioni. Merita esame, alto catalogo.   | - | 1.500  |
| 508 | ☒      | - , BOLLETTINI PACCHI, scatola piena di Bollettini italiani e stranieri.  | - | 100    |
| 509 | ☒      | - , BUSTE, album con 42 buste in genere Austria, Svizzera, Germania. Materiale non recente o antico. Da esaminare.  | - | 100    |

(Lotti e Collezioni)			catalogo in euro	partenza in euro
510	☒	-, COLONIE FRANCESI, oltre 50 buste con affrancature varie, fine anni '40 / fine anni '50.	–	250
511	☒	-, COLONIE INGLESÌ, una cinquantina di buste, in genere con affrancature filateliche fine anni '40/ fine anni '50. Interessante.	–	300
512	★★★	-, COLONIE ITALIANE, classificatore (parzialmente vuoto) con serie varie fra cui giro Ferrucci 13 isole + Castelrosso + Aerea, integro.	–	200
513	★★★/○	1893-1934, ERITREA, buon avvio di raccolta montata su cartoncini, comprendente serie, spezzature, varietà, ripetizioni, con varie buone voci. Il lotto va esaminato. Buon valore di catalogo (ca. 10.000 Euro).	–	1.000
514	★★/○/☒	-, EUROPA CEPT, ricco lotto con collezione 1956-80, accumulo usato, FDC, ecc. in 11 volumi.	–	350
515	○/★★★	-, EUROPA ORIENTALE, miscellanea di francobolli comuni, in 2 classificatori. Necessario esame.	–	30
516	○	-, FRANCIA, accumulo di usati, anni '40/'60 in un classificatore.	–	50
517	○/★★/☒	-, FRANCIA, accumulo di materiale molto comune: francobolli, FDC, interi, quartine, Museo Postale, ecc.	–	70
518	○/★	-, GERMANIA, 2 classificatori con materiale di periodi vari, nuovo e usato.	–	75
519	★/○	-, GERMANIA, piacevole raccolta di periodi vari, su fogli d'album, da Impero a Berlino. Da esaminare.	–	200
520	★★★	1861, ITALIA REGNO, avvio di raccolta su album Marini: p. ordinaria e aerea. Pochissime voci prima del 1910. Da esaminare.	–	400
521	★★★	-, ITALIA REGNO / RSI, classificatore con sequenza di serie e valori sfusi. I saggi di Rsi con soprastampa non originali. Da esaminare.	–	400
522	★★★	1945-68, ITALIA REPUBBLICA, collezione non cpl. su album Marini. Alcuni francobolli con leggera traccia, no Gronchi rosa, presenti, tra i Servizi, tasse stelle e Pacchi in concessione ruota e stelle. Qualche gomma da esaminare.	–	400
523	★★★	1945-70, ITALIA REPUBBLICA, collezione quasi cpl. di p. ordinaria (manca Gronchi rosa), con aerea ed espressi, con periodo ruota generalmente linguellato, su album Marini.	–	200
524	★★	1945-73, ITALIA REPUBBLICA, collezione di bella qualità con p. ordinaria cpl., aerea, Tasse Stelle. Gran parte dei francobolli bordo o angolo di foglio.	–	900
525	★★	1945-76, ITALIA REPUBBLICA, collezione non cpl., comunque con Pacchi in concessione buoni e Tasse 8 lire stelle, su album Marini. Qualche gomma non freschissima.	–	300
526	★★★	1945-78, ITALIA REPUBBLICA, raccolta cpl. di p. ordinaria, su classificatore. Qualche traccia in pochi valori. Da esaminare.	–	500
527	★★	1945-79, ITALIA REPUBBLICA, collezione non cpl. su album SAFE (con parte dei fogli Marini).	–	200
528	○	1946-52, ITALIA REPUBBLICA, sequenza di serie del periodo generalmente ripetute più volte. Buon valore di catalogo.	–	400
529	★★★/○	1946-59, ITALIA REPUBBLICA, collezione nuova e usata non cpl. su album Marini.	–	200
530	★★	1946-73, ITALIA REPUBBLICA, avvio di collezione con poche voci buone, su album Marini.	–	200
531	★★	1946-74, ITALIA REPUBBLICA, collezione non cpl. di p. ordinaria e aerea su album Marini.	–	200
532	★★	1946-94, ITALIA REPUBBLICA, collezione non cpl. ma con Gronchi rosa, su 2 album Marini.	–	500
533	★★	1948-52, ITALIA REPUBBLICA, piccolo raccoglitore con materiale periodo ruota in serie cpl., anche ripetute.	–	450
534	★★	1952-79, ITALIA REPUBBLICA, sequenza di serie ripetute più volte in 4 classificatori.	–	175
535	★★	1955-71, ITALIA REPUBBLICA, classerato con accumulo del periodo, senza voci di spicco.	–	50
536	★★	1955-76, ITALIA REPUBBLICA, collezione di p. ordinaria senza Gronchi rosa, su album Marini.	–	50
537	○/★★★	-, ITALIA REPUBBLICA, periodo Ruota, sequenza di materiale ripetuto in alcuni cartoncini.	–	350
538	☒	-, ITALIA REPUBBLICA, Segnatasse, pacchetto di Notificazioni Atti giudiziari con tassazioni varie.	–	100
539	○	1945-2000, ITALIA REPUBBLICA, accumulo di p. ordinaria, aerea, espressi e poco altro in 7 classificatori. Da esaminare.	–	400
540	○	-, ITALIA REPUBBLICA, accumulo di usati in 7 raccoglitori. E' compreso un album Marini con anche qualcosa di Regno.	–	200
541	★★	-, ITALIA REPUBBLICA, periodo Stelle, accumulo in vari raccoglitori (in gran parte primi anni '60).	–	50
542	○	-, ITALIA REPUBBLICA, grande accumulo periodo stelle, soprattutto ordinari, in uno scatolone.	–	50
543	○	-, ITALIA REPUBBLICA, grande accumulo in bustine, in uno scatolone.	–	150
544	○	-, ITALIA REPUBBLICA, grande scatola piena di mazzette di valori molto comuni, in genere ordinari. Nel lotto anche mazzette di francobolli esteri.	–	50
545	☒	-, ITALIA REPUBBLICA, e qualcosa di Regno, scatola con materiale commemorativo, comune, da esaminare.	–	75
546	☒	-, ITALIA REPUBBLICA, 600 cartoline con annulli speciali, tematiche varie.	–	100
547	○/★★★	1862-1960, ITALIA, piacevole collezione montata su 2 grandi album Marini con fogli Marini, Primato e quadrettati, comprendente p. ordinaria, aerea e vari Servizi, con il materiale spesso ripetuto. Notati 300 lire Pacchi ruota e Cavallino, entrambi integri, quest'ultimo con lieve grinza.	–	1.500
548	○	-, ITALIA, Regno e Repubblica, grande classificatore con quartine e blocchi. Notato ERP e Radiodiffusione. Da esaminare.	–	550
549	★★★	-, ITALIA, classificatore con serie e spezzature di Regno, RSI e Repubblica. Da esaminare.	–	300
550	☒	-, ITALIA, scatoletta piena di buste e cartoline. Materiale comune, da esaminare.	–	50



**(Lotti e Collezioni)**

			catalogo in euro	partenza in euro
551	⊙	-, ITALIA, scatola da scarpe piena di mazzette, francobolli comuni ma non recenti.	–	50
552	✉	-, ITALIA / S. MARINO, 6 portabuste con: cartoline di Congressi filatelici, voli moderni, FDC, timbri commemorativi, ecc. Da esaminare.	–	100
553	★★★✉	-, ITALIA / VATICANO / S. MARINO, miscellanea da esaminare.	–	50
554	★★★⊙	-, ITALIA - OCCUPAZIONE AUSTRIACA e TRENTO-ALTO ADIGE, 2 classerati con serie, spezzature, blocchi, varietà. Insieme interessante e alto valore di catalogo.	–	3.750
555	★★★⊙	-, ITALIA-UFFICI POSTALI ALL'ESTERO, collezione avanzata con Emissioni Generali, La Canea, Uffici Impero Ottomano, Costantinopoli, Pechino, Tientsin, ecc.	36.000 +	2.500
556	★★★⊙	-, ITALIA / PAESI VARI, un lotto formato da un classificatore con raccolta non cpl. di Repubblica, altro con raccolta usata non cpl. sempre di Repubblica + miscellanea varia. Da esaminare.	–	250
557	⊙/★✉	-, MISCELLANEA, scatola con materiale vario. Divertente, da esaminare.	–	100
558	★★/⊙	-, MONDIALI, miscellanea in 2 classificatori.	–	50
559	⊙	-, MONDIALI, grande accumulo in buste, in uno scatolone.	–	150
560	⊙	-, MONDIALI, miscellanea in vari raccoglitori, in uno scatolone.	–	100
561	✉	-, OCCUPAZIONE BRITANNICA DELLE COLONIE ITALIANE, bel lotto di un centinaio di documenti postali con grande varietà di affrancature e tariffe. Insieme molto interessante e meritevole di esame.	–	3.500
562	⊙	-, PAESI VARI, 2 classerati (non pieni) con francobolli comuni e di qualità mista di: Australia, Canada, Stati Uniti, Svizzera, Germania, G.B.	–	50
563	⊙/★	-, PAESI VARI, alcuni avvisi di raccolte su fogli Marini: Austria, Germania, Grecia, S. Marino, Vaticano, Francia.	–	100
564	⊙	1857-1986, RUSSIA, interessante accumulo in 6 grandi classificatori (uno parzialmente vuoto). Molto materiale, anche se mancano voci di spicco. Merita esame.	–	450
565	★★/⊙	-, RUSSIA, accumulo di materiale anni '60 / anni '80, in 6 classerati (non pieni).	–	500
566	✉	1959-91, SAN MARINO, le FDC del periodo (qualche mancanza) con varie annate ripetute.	–	50
567	★★	1965-80, SAN MARINO, raccolta su album Marini con le pagine fino al 1988.	–	25
568	★★	-, SAN MARINO/VATICANO, sequenza di serie senza voci di spicco, su cartoncini.	–	50
569	⊙	-, STATI UNITI, scatola piena di usati in bustine, post 1950.	–	25
570	★★★⊙	-, TERRE REDENTE, insieme di serie, spezzature, blocchi, in 2 classificatori. Da esaminare.	–	800
571	★★★⊙	1919, TRENTO e TRIESTE, accumulo di materiale, con blocchi e varietà, con la serie ordinaria, i 2 espressi e le segnatasse (escluso T.10).	–	500
572	★★★⊙	-, TRIESTE A, accumulo di materiale in 2 classerati, comprendente AMG VG, utile anche per studio filigrane. Alto catalogo, da esaminare.	–	2.500
573	✉	-, TRIESTE A, sequenza avanzata delle FDC, in gran parte non viaggiare. In 2 portabuste.	–	300
574	⊙/✉	1929-58, VATICANO, ricco insieme di materiale montato in sequenza in 6 album artigianali con grande presenza di buste (generalmente FDC). Sono presenti tutte le serie emesse nel periodo eccetto Tobia e quasi tutta la Provvisoria. Insieme meritevole di esame, alto catalogo.	–	1.500
575	★★/★	1929-58, VATICANO, un classificatore ed un portafogli con serie del periodo, in genere ripetute.	–	250
576	★★	1929-73, VATICANO, collezione cpl., di bella qualità, su album Marini.	–	1.000
577	⊙/★★	1929-91, VATICANO, collezione praticamente cpl. in 2 album Marini. Da esaminare.	–	600
578	⊙/★★	1929-2005, VATICANO, collezione cpl. montata su 4 album Marini, usata fino al 1938 (Anno Santo del 1933 e Pacchi del 1931 nuovi, Provvisoria certificata) poi nuova. Merita esame.	–	1.000
579	★★/★	1933-74, VATICANO, collezione non cpl., con le buone voci di p. aerea, su album Marini.	–	200
580	★★	1939-58, VATICANO, raccolta non cpl. su fogli Bolaffi. Presenti "Sede Vacante", "Basiliche", Foglietto n.1 e "Cupoloni". Allegate quartine del periodo successivo su fogli Primato.	–	175
581	✉	1958-88, VATICANO, scatola piena di FDC.	–	50
582	★★	1959-78, VATICANO, 2 classificatori con accumulo di serie.	–	50
583	★★	-, VATICANO, accumulo anni '60/'80 in bustine.	–	50
584	✉	-, VATICANO, 50 pezzi di periodi vari. Da esaminare.	–	200
585	★★★⊙	-, VENEZIA GIULIA, ricco lotto di materiale in un classerato con molte varietà. Insieme utile per studio, da esaminare.	–	2.000
586	⊙	-, VIETNAM, classificatore con francobolli tematici comuni.	–	25

Per i clienti che non possono presenziare alla vendita all'asta, da compilarsi in stampatello e da inviarsi tramite Fax: 010/2473.295 o tramite email: [info@ghiglione.it](mailto:info@ghiglione.it)

Nome:.....	<p>Vi prego riservare i seguenti lotti in base alle offerte massime indicate ed alle condizioni di vendita riportate nel catalogo d'asta che dichiaro di accettare integralmente.</p> <p>Data:.....</p> <p>Firma:.....</p>
Indirizzo:.....	
Città:.....Prov.:.....	
C.A.P.:.....E-Mail:.....	
Telefono:.....Fax:.....	
Codice Fiscale:.....	

[illegible]

E' possibile seguire la battitura dell'asta in diretta dal computer o dal tablet di casa e rilanciare con un solo click. Per poter utilizzare questa nuova funzionalità dovete registrarvi sul nostro sito

[www.ghiglione.it](http://www.ghiglione.it)



Visita il nostro sito

**www.ghiglione.it**

Cataloghi scaricabili in anteprima  
rispetto all'uscita tipografica

Presenti le immagini di tutti i lotti in vendita  
(eccetto lotti voluminosi e collezioni)

ASTA IN DIRETTA da Pc o Tablet

Nuova versione web con funzione ZOOM e con  
possibilità di effettuare ricerche di testo

Prezzi realizzati disponibili online pochi minuti  
dopo la fine della vendita

Acquisto lotti invenduti via web

**GHIGLIONE**  
1885

GHIGLIONE 1885 - Aste Filateliche e Numismatiche - Mozilla Firefox

www.ghiglione.it/catalogo/dettaglio\_foto.php?asta=88&loto=1872

**Asta 88**  
17 maggio 2014

**LOTTO 1872**  
1865,20 su 15 c. III tipo (25) fresco, piena gomma. (A. Diena - Cert. E. Diena).



Torna al catalogo

www.ghiglione.it/images/aste/Asta88/Catalogo/hd/1872.jpg

GHIGLIONE 1885 - Aste Filateliche e Numismatiche - Windows Internet Explorer

http://www.ghiglione1885.com/catalogo/index.php?asta=84

File Modifica Visualizza Preferiti Strumenti ?

Preferiti

GHIGLIONE 1885 - Aste Filateliche e Numismatiche

**GHIGLIONE 1885**

Come offrire  
**Controllo Bid**

Le Aste » Aste  
Filateliche » Asta 84

**Asta 84**  
23 febbraio 2013 Filatelia

Sessioni Asta  
1a 23 Feb 2013 10:00 (1-3718)  
2a 23 Feb 2013 14:30 (3719-8065)

Ricerca per nr. Lotto:  Descrizione:

**Trova**

Sessione: PRIMA SESSIONE Argomento: REGNO DI SARDEGNA

[CATALOGO COMPLETO \(compresso\)](#)  
[CATALOGO COMPLETO](#)  
[CATALOGO SFOGLIABILE](#)  
Realizzi





**Errata Corrige**

★★ Esempio nuovi con gomma all'apparenza integra  
★ Esempio nuovo  
(★) Esempio nuovo senza gomma  
⊙ Esempio annullato  
△ Frammento  
✉ Lettera

INT\*\*  
Poiché non tutti i lotti vengono battuti, clicca sulla casella INT per dimostrare il tuo interesse al lotto (senza obbligo di acquisto). Il lotto verrà quindi inserito nella battitura e verrà battuto più lentamente per consentire eventuali rilanci via internet.

Username   
Password

**REGNO DI SARDEGNA**

Lotto		catalogo euro	partenza euro	Risultato
	★ <b>1161.</b> 1851,5 c. nero (1) ben marginato. (Cert. E. Diena).	24000	<b>7000</b>	
	⊙ <b>1162.</b> 1851,5 c. nero (1) esemplare ben marginato con varietà di mancanza di disegno in alto. Interessante. (Cert. A. Diena).	-	<b>400</b> <b>500</b>	
	⊙ <b>1163.</b> 1851,5 c. nero (1) a filo in basso. (Cert. A. Diena)	4000	<b>400</b> <b>500</b>	
	⊙ <b>1164.</b> 1851,5 c. nero (1). (Cert. A. Diena)	4000	<b>320</b> <b>320</b>	

Internet 125%



79



81



371

**SABATO 3 MARZO  
ORE 10,30**

**SESSIONE UNICA  
Lotti 1 - 586**

**GHIGLIONE**  
1885

Studio Ghiglione - Salita San Matteo, 19/1 - 16123 Genova  
Tel. 010.2473.530 - 010.2473.207 - Fax 010.2473.295 - [www.ghiglione.it](http://www.ghiglione.it)