



Filatelia dal 1885
Aste Filateliche dal 1976
Salita San Matteo
Genova

9 Febbraio 2018

GHIGLIONE

1885



Salita San Matteo, 19/1
16123 Genova
Fax 010.2473.295
Tel. 010.2473.530 - 010.2473.207
www.ghiglione.it



- In questa foto di fine '800, trovata solo recentemente, il fondatore Antonio Ghiglione nella sua cartoleria che vendeva anche francobolli da collezione in Via Giulia, l'antica via XX Settembre
- Italo Ghiglione con i figli Guido, Ezio e Aldo nel 1933
- Il cinquantesimo della Ditta nel 1935
- Ezio Ghiglione con il figlio Piero nel 1968
- Piero e Roberto Ghiglione



Aste di Filatelia dal 1976



Febbraio: termine acquisizione materiale 10 dicembre

Maggio: termine acquisizione materiale 10 marzo

Ottobre: termine acquisizione materiale 10 luglio



Aste di Numismatica dal 1987



Maggio: termine acquisizione materiale 30 marzo
Novembre: termine acquisizione materiale 30 settembre



GHIGLIONE

1885

Filatelia da cinque generazioni

DIREZIONE

Piero Ghiglione
Roberto Ghiglione

ASTE FILATELICHE

Piero Ghiglione
Roberto Ghiglione
Riccardo Bacci

ASTE NUMISMATICHE

Piero Ghiglione
Roberto Ghiglione
Pamela Vassallo
Alessandro Calvi

INFORMAZIONI BID E REALIZZI ASTE

Pamela Vassallo
Caterina Nascimbene

ESPOSIZIONE E INFORMAZIONI LOTTI VOLUMINOSI FILATELIA

Riccardo Bacci

PERIZIE E STIME FILATELICHE

Piero Ghiglione *(Perito CCIA e Tribunale di Genova)*

AMMINISTRAZIONE

(martedì/sabato: 9/12,30 - Tel. 010.2473.207):

Caterina Dellepiane

SPEDIZIONI

Pamela Vassallo
Caterina Nascimbene

WEB E PRODUZIONE CATALOGHI

Roberto Ghiglione

VENDITA AL DETTAGLIO

Caterina Dellepiane
Pamela Vassallo

MAGAZZINO E TRASPORTI

Ronny Cedeno Ley

99^a Asta Filatelica



5.000 lotti

9 Febbraio 2018



Esposizione dei lotti

sul nostro sito www.ghiglione.it sono presenti le immagini di tutti i lotti non voluminosi

dal 30 Gennaio all'8 Febbraio 2018

a Genova, in Salita S. Matteo, 19/1 - **SOLO SU APPUNTAMENTO**

il 9 Febbraio 2018

a Genova, in Salita S. Matteo, 19/1. (ore 9/13- 14,30/19)

condizioni di vendita

- 1) La vendita all'asta è in nome proprio e per conto di terzi.
- 2) I lotti verranno aggiudicati al miglior offerente.
- 3) Il banditore ha facoltà, a suo insindacabile giudizio, di ritirare i lotti dalla vendita, di accorparli, di non accettare offerte in sala o inviate per corrispondenza, di annullare le aggiudicazioni di lotti eventualmente contestati.
- 4) Il banditore ha facoltà altresì di negare la possibilità di acquisto a persone non gradite.
- 5) L'acquirente con l'offerta espressa in sala od inviata per corrispondenza accetta integralmente le condizioni di vendita qui riportate
- 6) Per ogni lotto è indicato in euro il prezzo minimo di partenza al di sotto del quale non possono essere accettate offerte.
- 7) I lotti si vendono nello stato in cui si trovano. Eventuali controlli peritali diversi da quelli eventualmente esistenti debbono essere richiesti prima dell'asta.
- 8) Il prezzo di partenza in sala sarà uguale al minimo di partenza, che risulta stampato a fianco di ogni lotto, se non saranno pervenute offerte più alte per corrispondenza.
- 9) In caso di più offerte uguali per corrispondenza avrà la precedenza l'offerta giunta per prima. In caso di più offerte per corrispondenza il prezzo di partenza sarà costituito dalla seconda offerta più alta maggiorata di uno scatto.
- 10) Gli scatti delle offerte potranno variare a giudizio del banditore, ma non saranno superiori al 10% per i lotti superiori a 100 euro.
- 11) **Il prezzo di aggiudicazione sarà maggiorato del 22%, I.V.A. compresa.** Esempio: prezzo di aggiudicazione Euro 100,00 + maggiorazione Euro 22,00 = Totale da pagare Euro 122,00
- 12) L'ammontare finale del documento che accompagna la merce acquistata all'asta comprenderà l'importo I.V.A. che, obbligatoriamente, in ottemperanza alla direttiva CEE 77/388 del 17 maggio 1977 in vigore in Italia a partire dal 1 gennaio 2001, non potrà essere né evidenziato né scorporato. In conseguenza i soggetti in possesso di partita I.V.A. non potranno procedere alla detrazione dell'I.V.A. stessa che costituirà parte integrante del costo e dovranno provvedere al versamento di alcuna ritenuta d'acconto. Per tutti i soggetti acquirenti varrà quindi lo stesso regime.
- 13) Il pagamento può essere effettuato al ricevimento della fattura a mezzo assegno bancario, a mezzo c/c postale n. **89092449** (intestato "Studio Ghiglione") o tramite bonifico bancario:
- BANCA SELLA - IBAN: IT 25 N 03268 01400 052495231200
- 14) A pagamento avvenuto i lotti saranno a disposizione dell'acquirente presso la nostra sede e salvo diverse disposizioni verranno spediti a rischio ed a spese dell'acquirente per assicurata convenzionale o tramite corriere privato assicurato.
- 15) Eventuali reclami saranno presi in considerazione solo se espressi e motivati entro gg. 15 dalla data di spedizione.
- 16) Eventuali reclami inerenti a lotti fotografati saranno presi in considerazione solo se riferiti a difetti non visibili in fotografia.
- 17) Eventuali errori tipografici in particolar modo riferiti ai numeri delle fotografie, ai numeri di catalogo od ai prezzi comportano esclusivamente, in caso di contestazione, il rimborso delle somme versate.
- 18) Non si accettano reclami inerenti lo stato di conservazione della gomma per i lotti contrassegnati ★/★★
- 19) Non si accettano reclami per i lotti voluminosi e per i lotti che recano nella descrizione l'indicazione "da esaminare".
- 20) Si declina ogni responsabilità nei confronti di coloro che intervengono all'asta tramite collegamento telefonico o web, in merito ad eventuali contrattempi inerenti al collegamento stesso. Si declina inoltre ogni responsabilità per errori di inserimento di offerte scritte: qualsiasi offerta inserita con importo errato (o non inserita del tutto) non può dar luogo ad alcun tipo di rimborso o compensazione.
- 21) In caso di reclamo accettato si rimborsano esclusivamente le somme versate.
- 22) Per ogni controversia è competente esclusivamente il Foro di Genova.

chiave del catalogo

- ★★ esemplare nuovo con gomma integra.
 - ★/★★ quando nel lotto vi sono esemplari nuovi con gomma integra e non integra o quando l'esemplare o gli esemplari hanno gomma in apparenza integra ma che non si può definire tale con assoluta certezza.
 - ★ esemplare nuovo.
 - (★) esemplare nuovo senza gomma.
 - ⊙ esemplare annullato.
 - △ frammento.
 - ✉ lettera.
 - cert. certificato fotografico di autenticità.
 - serie cpl. serie completa.
- I nomi dei periti filatelici che hanno effettuato la verifica dei lotti sono elencati per esteso in ogni singola descrizione. Il solo nome del perito indica che il lotto è firmato. Se invece il nome del perito è preceduto dalla dicitura "Cert." significa che il lotto è corredato da certificato fotografico di autenticità.
 - Nella descrizione dei lotti degli Antichi Stati e dell'area Italiana, la numerazione tra parentesi si riferisce al Catalogo Sassone, per i lotti di Europa si riferisce al Catalogo Unificato e, per i lotti di Oltremare, se non vi sono altre indicazioni, la numerazione segue il Catalogo Yvert & Tellier.

conditions of sale

- 1) The sale is done by our house on behalf of third parties.
- 2) The lots will be sold to the highest bidder.
- 3) The auctioneer may, at his own discretion, withdraw lots from sale, bring them together, refuse bids from the floor or by mail, invalidate the knocking down of lots in dispute.
- 4) The auctioneer may also decline offers from unwanted bidders.
- 5) The buyer accepts the conditions of sale in full both when bidding in person or by mail
- 6) For each lot the minimum starting price, below which no bids can be accepted, is indicated in euros.
- 7) The lots are sold in the condition in which they are shown. Any additional expertise must be previously requested.
- 8) The starting price for floor bidders will be the minimum starting price written in the catalogue beside the lot, except in the case of higher mail bids.
- 9) In case of two or more equal bids by mail the lot will be knocked down to the first bidder in order of time. In case of several mail bids the starting price will be that of the second highest bid plus one increase.
- 10) Increases can be changed at the auctioneer's discretion but will not exceed 10% for the lots above 100 euros.
- 11) **The knocking down price will be increased by 22% (V.A.T. included).** Example: auction sale price Euros 100,00 + fixed fee Euros 22,00 = Total Euros 122,00.
- 12) According to EEC law n. 77/388 of 17 may 1977, effective in Italy since 1 January 2001, VAT is included in the 20% fixed fee and must be charged on foreign sales too.
- 13) Buyers present at the auction are requested to pay in full for their purchases immediately; buyers not present at the auction are requested to settle the invoice upon receipt.
We suggest buyers to pay by VISA/MASTERCARD credit cards (card number and expiry date are needed) or by Paypal (send funds to info@ghiglione.it) or by International Bank Transfer: to the order of "Studio Ghiglione"
BANCA SELLA (Succursale H4)
Salita Santa Caterina, 4 - 16123 Genova (Italy)
BIC/SWIFT code: SELBIT2BXXX - IBAN code: IT 25 N 03268 01400 052495231200.
- 14) Upon buyer's request, following receipt of payment in full, lots can be sent by insured mail or courier at the buyer's own risk and expense. Orders will be shipped out faster if copy of bank transfer is provided by fax (+39 010 2473295) or e-mail (info@ghiglione.it).
- 15) Complaints will be taken into account only if lodged within 15 days of receipt of purchases.
- 16) Complaints concerning photographed lots will only be taken into account if referring to defects not visible in the photographs.
- 17) Any printing error, especially referring to picture numbers, catalogue numbers or prices, in case of complaint, may only entitle the buyer to a refund of the amount paid.
- 18) Claims on the condition of the gum will not be accepted for lots marked ★/★★.
- 19) No complaints for voluminous lots and for lots which are described with the words "da esaminare" will be accepted.
- 20) No responsibilities connected to poor or faulty communication can be accepted when bidders offers by telephone or by live web auction..
- 21) If a claim is accepted only the amount paid will be reimbursed.
- 22) Any dispute concerning the sale will be settled exclusively by the Court of Genoa.



key to cataloguing

- ★★ unmounted mint.
- ★/★★ when in the same lots there are mounted and unmounted mint stamps or when the stamp is apparently unmounted mint, but it is not possible to guarantee it absolutely.
- ★ unused.
- (★) without gum.
- ⊙ used.
- △ on piece.
- ✉ cover.
- cert. expert's certificate.
- serie cpl. complete set.

- The names of the experts who examined the lots are written in each description. The name of the expert only, means that the lot is just signed. If the name of the expert is preceded by the word "Cert." the lot comes with photo expertise.
- For the lots of Italian Ancient States and of Italian speaking countries the numbers in brackets refer to the Sassone Catalogue numbers; for the lots of Europe to the Unificato Catalogue numbers and for Overseas, unless otherwise specified, they refer to Yvert & Tellier Catalogue numbers.

Asta Filatelica n. 99 - 9 Febbraio 2018

1^a SESSIONE

Venerdì 9 Febbraio - ore 10

Lotti 1-3221

Prefilateliche/Franchigie/Vie di Mare/Documenti/Sanità
Lombardo Veneto/Modena/Napoli/Province Napoletane
Parma/Stato Pontificio/Romagne/Regno di Sardegna
Regno di Sardegna Annullamenti/Sicilia/Toscana
Lotti di Antichi Stati/Risorgimento
Regno d'Italia Annullamenti/Collettorie/Regno d'Italia
Regno d'Italia Saggi e Prove/Regno d'Italia Varietà
Lotti del Regno d'Italia
Repubblica Sociale Italiana/Luogotenenza
Repubblica Italiana/Servizi Privati
Amgvg/Trieste A/Trieste B
Emissioni Locali e C.L.N./Corpo Polacco
San Marino/Vaticano/Smom

2^a SESSIONE

Venerdì 9 Febbraio - ore 15

Lotti 3222-5150

Occupazioni Straniere-I Guerra
Terre Redente/Occupazioni Italiane e Straniere-II Guerra
Uffici Postali all'Esterio-Levante
Colonie Italiane/Occupazioni Straniere delle Colonie
Posta Aerea/Posta Polare
Posta Militare e Franchigie
Interi Postali
Paesi d'Europa/Paesi d'Oltremare
Libri antichi e moderni
Varie/Cartoline
Letteratura filatelica
Tematiche
Lotti e Collezioni



4044

ATTENZIONE

Nell'intento di velocizzare l'asta che si compone di oltre 5.000 lotti si informano i Sig.ri Acquirenti che saranno battuti in sala solo i lotti:

- che hanno ricevuto offerte postali.
- che vengono richiesti dagli interessati mediante l'inserimento del numero di lotto nel computer posto all'ingresso della sala
- oppure tramite il sito internet
- del capitolo "Lotti e Collezioni"

E' comunque sempre possibile fermare l'asta a voce e chiedere di battere qualsiasi lotto eventualmente tralasciato.

Poichè non tutti i lotti saranno quindi battuti in sala, le sessioni potrebbero durare un tempo anche notevolmente inferiore al previsto.

**Il prezzo di aggiudicazione sarà aumentato del 22% omnicomprendivo (I.V.A. inclusa) per ogni lotto acquistato.
Non si accettano reclami per i lotti voluminosi e per i lotti che recano l'indicazione "da esaminare".**

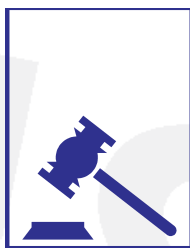

1^a SESSIONE

Venerdì 9 Febbraio - ore 10



1355

Lotti 1-3221

Prefilateliche/Franchigie/Vie di Mare/Documenti/Sanità
Lombardo Veneto/Modena/Napoli/Province Napoletane
Parma/Stato Pontificio/Romagne/Regno di Sardegna
Regno di Sardegna Annullamenti/Sicilia/Toscana
Lotti di Antichi Stati/Risorgimento
Regno d'Italia Annullamenti/Collettorie/Regno d'Italia
Regno d'Italia Saggi e Prove/Regno d'Italia Varietà
Lotti del Regno d'Italia
Repubblica Sociale Italiana/Luogotenenza
Repubblica Italiana/Servizi Privati
Amgvg/Trieste A/Trieste B
Emissioni Locali e C.L.N./Corpo Polacco
San Marino/Vaticano/Smom



9

21

PREFILATELIA

Regno di Sardegna

1	✕	1843-50, AGLIE', 2 lettere: lineare su lettera tassata per Saluzzo; doppio cerchio, 11/12/50, su lettera tassata per Torino.	50
2	✕	1804, 108 ALBA, lettera tassata per Torino.	45
3	✕	1813, 105 ALBE, lettera tassata per Torino.	35
4	✕	1813, P. 84 P. ANNECY, lineare su lettera per Savigliano.	35
5	✕	1827, AZEGLIO, lineare molto ben impresso + IVREA in transito, su lettera tassata per Mosso.	50
6	✕	1843, BAGNOLO, corsivo con cornice + SALUZZO lineare, lettera tassata per Torino. Al verso bel sigillo in ceralacca con colomba con lettera. Di pregio.	225
7	✕	1844, BAGNOLO, corsivo + SALUZZO lineare, lettera tassata per Torino.	125
8	✕	-, BENE, lineare di Nazione Piemontese riusato probabilmente in periodo dipartimentale (data non riscontrabile, timbro abbastanza consumato) su lettera tassata per Courgnè.	45
9	✕	-, BIBIANA corsivo + PINEROLO lineare in transito, lettera per Sottano, senza testo né data.	100
10	✕	-, BORGHETTO lineare + P.P. su lettera per Genova, senza testo e data. Inoltre 2 lettere con lineari differenti.	50
11	✕	1830, P. 105 P. BRA, rosso, lettera per Torino.	35
12	✕	1850, BREO-MONDOVI', doppio cerchio, lettera tassata per Dogliani, 2/7/50.	30
13	✕	1838, BUSCA, lineare di Nazione Piemontese riusato in periodo di restaurazione, lettera tassata per Torino.	25
14	✕	1849, BUSCA, doppio cerchio + P.P., lettera per Torino, 11/12/49.	45

28

30



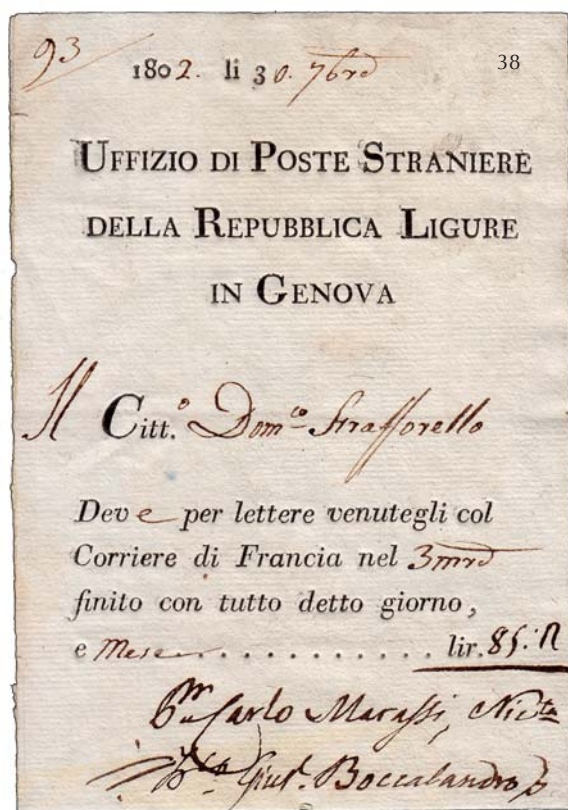

(Prefilatelia)

50	☒	1815, NICE, lineare (Voll. 42) su 2 lettere tassate, dirette a Milano.	20
51	☒	1837, lettera da Ceriana per Eza, messa in posta a S. Remo, tassata. Al verso timbro di Nizza in nero e "RETRODATO" in rosso. In basso a sinistra manoscritto "Villafranca".	80
52	☒	1844, NIZZA lineare rosso + datario rosso su lettera diretta a Minsk in Lituania, tassata "20". Destinazione eccezionale, lettera cpl. di testo.	250
53	☒	1856, NIZZA MAR.A cerchio semplice con ore, rosso + P.P. rosso su lettera per Torino. Bella e non comune. (Sorani).	75
54	-	1847-55, NOVARA, lineare rosso su conto delle poste; lineare nero su ricevuta postale.	60
55	☒	1841, ORBASSANO, corsivo su lettera tassata per Torino.	40
56	☒	1810-13, PINEROLO, 2 lettere in periodo dipartimentale: 104 PIGNEROLE, tassata per Torino; P.104 P. PIGNEROLE, per Torino.	80
57	☒	1815, PINEROLO, lineare di Nazione Piemontese, usato in periodo successivo, su lettera tassata per S. Stefano.	30
58	☒	1854-55, POGGETTO doppio cerchio, 2 lettere dirette in Francia con bolli rossi di entrata "Sard/Entrevaux".	35
59	☒	1806-10, 108 / PORT-MAURICE, in nero ed in rosso, su 2 lettere tassate per Marsiglia.	30





(*Prefilatelia*)

60	☒	-, REGIE POSTE, bel lotto di 20 franchigie con bolli di Regie Poste, montate su album con descrizioni. Interessante, da esaminare.	-	450
61	☒	1849, RIVARA, lineare su lettera tassata per Torino.	-	30
62	☒	1809, ROMAGNANO, lineare rosso, non ben impresso, su lettera tassata per Mortara.	-	40
63	☒	1801, SALUZZO, lineare rosso di Nazione Piemontese, su lettera tassata per Torino, 5/1/01.	-	90
64	☒	-, S. BENIGNO, lineare di Nazione Piemontese, riusato successivamente, su lettera tassata per Ivrea, senza testo né data.	-	20
65	☒	-, S. QUIRICO lineare, 2 lettere tassate rispettivamente per Alessandria e Sestri Levante.	-	30
66	☒	-, S. MARTINO DI LANTOSCA, corsivo su lettera tassata per Nizza, con lineare "UTELLE" in transito.	-	50
67	☒	1841, S.SECONDO, corsivo molto ben impresso su lettera spedita sottofascia e quindi senza indirizzo.	-	20
68	☒	1762, lettera da Saorgio per Savigliano, tassata.	-	50
69	☒	-, SAVIGLIANO, lineare di Nazione Piemontese, su lettera per Genova senza testo né data, ma probabilmente in periodo di Restaurazione.	-	35
70	☒	-, SAVOIA, 6 lettere: S. Julien + P.P.; P.P. Maltaverne; Albert/Ville 2 lettere; P.P. Albert/Ville rosso; Chambery doppio cerchio.	-	120
71	☒	1831, SETTIMO VIT', lineare su lettera tassata per Gressoney.	-	50
72	☒	-, SOSPELLO lineare su lettera per Nizza.	-	25
73	☒	-, TANINGES corsivo su lettera tassata per Aix-les-Bains, senza testo né data.	-	25
74	☒	1841, TORRE DI LUSERNA, corsivo rosso molto ben impresso + PINEROLO in transito, su lettera per Aaran (Svizzera), tassata. Bella e non comune.	-	120
75	☒	1840, TRINITA', lineare su fresca lettera tassata per Torino.	-	15
76	☒	1841, VICO, lineare su lettera tassata per Torino.	-	40
77	☒	-, VICO, lineare + P.P. + P.P. IVREA rosso in transito su fresca lettera per Moutiers, con testo ma senza data.	-	50
78	☒	1844, VILLAFALLETTO, corsivo + CENTALLO, lineare su lettera tassata di colore rosa per Torino.	-	65
79	☒	1841, VILLAFRANCA P.TE, corsivo su lettera tassata per Torino.	-	50
80	☒	1843, VILLANUOVA - M.VI, corsivo su lettera tassata per Mondovì.	-	60
81	☒	1837, VIU', lineare su lettera tassata per Busca.	-	50



(Prefilatelìa)

Altre provenienze

82	✕	1843, LEGNANELLO, corsivo molto nitido su lettera cpl. di testo, tassata, diretta a Marcallo, destinazione inconsueta completata con forwarder. Di pregio. (Ex Provera (Vollmeier).	—	250
83	✕	1829, lettera da Cremona per Madrid, con timbri di transito e tassa di 9 reales. Interessante.	—	20
84	✕	1790, lettera da Cadice (bollo rosso CADIZ) per Palermo.	—	10
85	✕	-, lettera da Bologna per Firenze con timbri "BOLOGNA" e "AFFRANCATA", molto ben impressi e con interessante testo relativo a storia dell'Arte.	—	50
86	✕	1829, FIVIZZANO, lineare su lettera tassata per Pescia.	—	25
87	✕	1810, P. 112 P. FLORENCE, lettera per Volterra.	—	40
88	✕	1813, P. 114 P. MONTEPULCIANO, lettera per Buonconvento.	—	100
89	✕	-, TOSCANA, 3 lettere: 113 PISA rosso; P. 113 P. PISE rosso; 112 EMPOLI.	—	50
90	✕	-, 5 lettere da o per la Svizzera, con timbri di transito.	—	120
91	✕	-, oltre 120 lettere (anche in periodo filatelico) in genere del Regno di Sardegna, con ripetizioni. Notate vie di Mare, corrispondenza tra stati diversi, ecc. Interessante, da esaminare.	—	250

FRANCHIGIE, PORTI PAGATI E DOVUTI

92	✕	1855, BUSCA, doppio cerchio + P.P., lettera per Asti, 10/9/55.	—	50
93	✕	1855, CARMAGNOLA, doppio cerchio nero + P.P. CARMAGNOLA rosso, lettera per Torino, 18/12/55.	—	30
94	✕	1852, CASTELLETTO D'ORBA doppio cerchio rosso su lettera tassata per Genova, poi rispedita a Sori, 30/9/52. Il Sassone lo segnala nel 1854 e 55.	—	50
95	✕	1851, COLLEGNO corsivo su lettera tassata per Brusasco, 26/6/51.	—	75
96	✕	1852, COLLEGNO doppio cerchio molto nitido su lettera tassata per Brusasco, 22/12/52.	—	100
97	✕	1862, CROCE FIESCHI doppio cerchio su fascetta cpl. per carte legali diretta a Genova, tassata, 4/6/62. Raro.	—	120
98	✕	1856, P. P. DRONERO, rosso, numero scalpellato, + doppio cerchio nero, 29/9/56, lettera per Torino.	—	40
99	✕	1851, P. P. FOSSANO, rosso, numero scalpellato, lettera per Torino, 12/6/51.	—	30
100	✕	1857, GOVONE, doppio cerchio rosso su lettera tassata per S. Damiano, 22/12/57. A lato doppio cerchio di S. Damiano in transito.	—	70
101	✕	1855, LA CHIUSA, doppio cerchio + P.P., lettera per Torino, 3/3/55.	—	30
102	✕	1853, PIOBESI, doppio cerchio azzurro su lettera tassata per Torino, 9/4/53.	—	60
103	✕	1853, PONT CANAVESE, doppio cerchio + P.P., su lettera per Aosta, 24/5/53.	—	40
104	✕	1854, PRA, doppio cerchio su lettera tassata per Genova, 30/11/54. Raro.	—	120
105	✕	1857, S. STEFANO D'AVETO doppio cerchio su lettera tassata per Torriglia, 14/8/57. Non comune.	—	100
106	✕	1858, TRINITA' VITTORIO doppio cerchio, al verso in arrivo, lettera da Biella per l'Ariana (La Trinità), tassata. Timbro molto raro.	—	200
107	✕	1860, VIU', doppio cerchio, violetto, su franchigia a stampa per Lemie, 15/12/60.	—	60

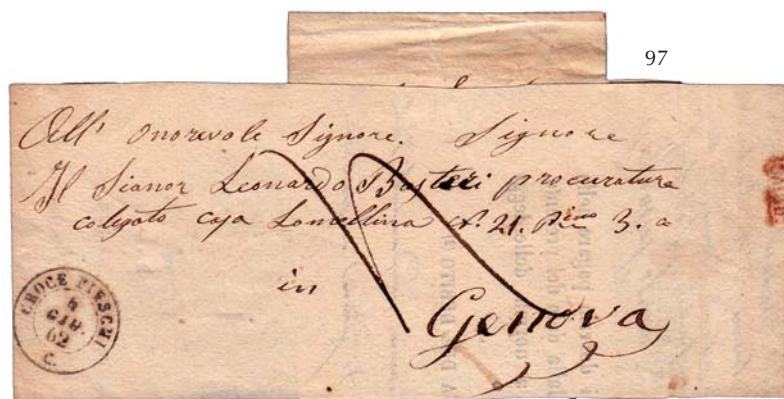



(Franchigie, Porti Pagati e Dovuti)

- | | | | | |
|-----|---|---|---|-----|
| 108 | ☒ | -, PIEMONTE, 9 lettere con doppi cerchi: Agliè, Chivasso, Ciriè, Corio, Lavriano, Locana, Pont Canavese, S. Giorgio, Strambino. | - | 150 |
| 109 | ☒ | -, PIEMONTE, 10 lettere con doppi cerchi: Andorno, Buttigliera, Cavaglia, Cigliano (2), Mede, Masserano, Salussola, S. Salvatore (2). | - | 75 |
| 110 | ☒ | 1852, 13 lettere con doppi cerchi dell'isola di Sardegna, tutte dirette a Cagliari e tassate: 2 da Carloforte, una da Porto-Torre, 2 da La Maddalena, 2 da Tempio, 6 da Orosei (di cui 2 del 1857). | - | 50 |
| 111 | ☒ | 1855, Lettera da Nizza per Genova tassata "2" e rispedita a Chiavari (RETRODATO al verso) con timbro "PP Genova corsivo" (Voll.93) usato per il corso particolare in epoca prefilatelica e qui usato tardivamente. La tassa venne cancellata con tratti di penna e la nuova destinazione manoscritta insieme a "... P.Pagato a Genova" anch'esso manoscritto sul fronte oltre alla firma dell'Ispettore postale che controllò la procedura. Interessante. | - | 200 |
| 112 | ☒ | 1862, CAMPITELLO, doppio cerchio senza datario, con data manoscritta, 4/1/62, su franchigia per Bozzolo. A lato bollo parrocchiale in negativo. | - | 25 |
| 113 | ☒ | 1853, lettera da Gauriasco, ovale, per Faido, con lineare di Bellinzona in transito. | - | 35 |
| 114 | ☒ | 1857, bustina da "Gallatz" per Albenga, con timbro rosso "D.A. a. L." + 18 manoscritto, e tassa "10". Interessante. | - | 100 |

VIE DI MARE

- | | | | | |
|-----|---|--|---|-----|
| 115 | ☒ | 1766, lettera da Trau per Venezia con bollo in cartella grande "LETTERE / DA MARE". Non comune. | - | 100 |
| 116 | ☒ | 1840, lettera da S.ta Cruz de Tenerife, diretta a Genova, via Marsiglia, poi per la via di Nizza. La lettera fu rispedita a Portofino. Interessante provenienza. | - | 75 |

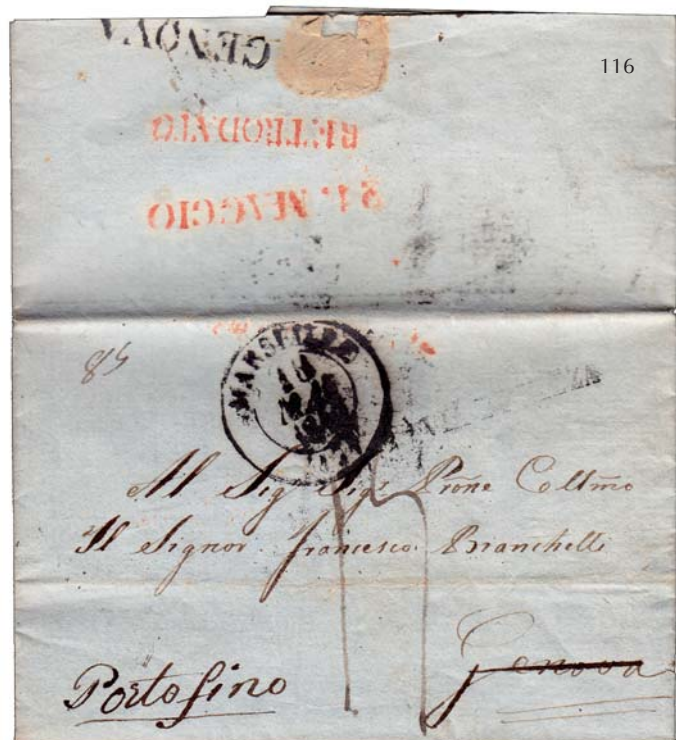



(Vie di Mare)

117	✕	1842, lettera da Costantinopoli per Genova, con bollo di forwarder di Livorno, timbro rosso "VIA / DI MARE/ (E)" manoscritto "col Lombardo".	–	50
118	✕	1848, lettera da Nizza per Genova, tassata. Sul fronte bolli rossi "DA NIZZA" e "VIA/DI MARE/(I)".	–	100
119	✕	1850, lettera da N.York per Londra, poi rispedita a Livorno, agosto '50, con segni di taxa e bollo rosso "P.F.".	–	75
120	✕	1852, Lettera da Genova per Nizza il 5/6/52, viaggiata "col Dante" (manoscritto) e con i bolli "Genova corso particolare + PP" in rosso + il numero manoscritto. Non comune il timbro del corso particolare abbinato al "PP".	–	150
121	✕	1852, lettera da Genova per Nizza, tassata e con bollo "GENOVA/Corso particolare" in rosso su 2 righe. A lato manoscritto "per Dante".	–	50
122	✕	1853, lettera da Livorno per Nizza, tassata, spedita "col Dante", con bollo ovale rosso "VIA DI MARE / LEVANTE" apposto in arrivo.	–	100
123	✕	1853, lettera da Nizza per Genova, tassata, con i bolli rossi "DA NIZZA" e "VIA / DI MARE / (I)".	–	100
124	✕	1854, lettera da Livorno per Parigi, via Genova e Marsiglia l'11/5/54. La lettera a Genova venne affidata ad un forwarder "Massa e C." (timbro ovale azzurro al recto) che inoltrò la lettera con battello privato "Calabrese" (manoscritto sul fronte) dopo aver assolto i diritti postali (bollo rosso Genova Corso particolare). La lettera venne tassata "25" all'arrivo per il tragitto finale. Molto interessante.	–	150





(Vie di Mare)

125	☒	1859-64, interessante lotto di 2 lettere da Gibilterra per Genova, entrambe affrancate con 2 p. azzurro (27). La prima porta sul fronte il bollo rosso "VIA/DI MARE/(E)", la tassa di 15 centesimi e il manoscritto "per Albanian"; la seconda tra il bollo rosso "VIA/DI MARE/(1)", la tassa "20" e il manoscritto "col Macedonia". Insieme molto interessante. Da esaminare.	-	350
126	△	1861, Province Napoletane, 5 gr. vermiglio (21a) su piccolo frammento, annullato con lineare rosso "DA SICILIA" (p.10).	800	75
127	△	1862, ampio frammento affrancato con 20 c. (2) con annullo rosso "VIA / DI MARE / (1)", ripetuto a lato.	-	50
128	☒	1863, lettera da Genova per Nizza Marittima affrancata con Sardegna 40 c. (16F) annullato allo sbarco con numerale francese.	-	200
129	☒	1863, NIZZA "losanga con punti piccoli e cifre piccole "4226" (p.11) annullatore su busta affrancata con Sardegna 40 c. rosso carminio (16D) lettera da Genova il 5/12/63. A lato in rosso due bolli "PD" e doppio cerchio "GENES - BAT.A VAPEUR".	3.180	250
130	☒	1863, Lettera da Napoli con 15 c. azzurro (13) annullato "VIA DI MARE".	-	75
131	☒	1864-72, 4 lettere, di cui 3 con annullo in cartella "PIROSCAFI POSTALI ITALIANI" (in un caso annullatore), ed una con "PIROSCAFI POSTALI INTERNO".	-	100
132	☒	1865, PIROSCAFI POSTALI ITALIANI (p.7) annullatore apposto in arrivo a Palermo il 27/6/63 su 20 c. su 15 c. l tipo (23) lettera da Napoli.	550	100
133	☒	1869, lettera da Nizza per Genova affrancata con Napoleone 20 c. (29) coppia, annullati allo sbarco "FRANCIA/VIA DI MARE".	-	120





(Vie di Mare)

			catalogo in euro	partenza in euro
134	✉	1871, lettera transoceanica da B. Aires per Sampierdarena, affrancata con 5 c. (Yv. 18) e tassata in arrivo con 1 lira (T.11), gennaio '71. A lato manoscritto "per Liberia".	–	100
135	✉	1882, busta da Zara per Treviso, maggio '82, affrancata con Austria 10 k. (35) con nitido annullo corsivo "Coi Piroscafi I Mercantili". Bella qualità. (Sorani, Raybaudi, Chiavarello).	–	300

DOCUMENTI

136	–	1827, REGIE PATENTI, "Portanti un nuovo Regolamento per li Porti Marittimi de' Regii Stati", Torino, pp. 53. Interessante.	–	30
137	–	–, interessante lotto di notificazioni, editti, ecc. prima metà '800: Modena, Torino, Milano, Vienna. Da esaminare.	–	100

SANITA'

138	✉	1831, lettera a tema "colera", spedita dall'Intendenza di Sanità di Marsiglia a quella di Napoli con timbri di transito, tasse e segni di fumigazione. Interessante.	–	50
-----	---	--	---	----

LOMBARDO VENETO

139	⊙	1850, Selezione di 8 valori della prima emissione di grande qualità. (1h-2-3a-6-7-9-10-12).	870	250
140	⊙	1850, 5 c. giallo ocra (1) grande margine di foglio a destra, splendido. (G.Oliva - A.Diena - E.Diena).	–	250
141	⊙	1850, 5 c. giallo ocra (1) 4 esemplari in differenti gradazioni.	–	60
142	⊙	1850, 5 c. giallo, prima tiratura (1a) molto bello. (G.Oliva - A.Diena - Cert.E.Diena).	800	200
143	⊙	1850, 5 c. giallo, prima tiratura (1a). (Fiecchi).	800	60
144	⊙	1850, 5 c. giallo limone (1b) la tinta più rara del 5 centesimi. (A.Diena - Cert.E.Diena - Cert.Ghiglione tutti per esteso).	10.000	1.800
145	⊙	1850, 5 c. giallo arancio, I tiratura (1d) annullato con bollo di Capo di Ponte. Molto bello. (A.Diena - Fiecchi - Cert.E.Diena).	1.000	250
146	⊙	1850, 5 c. ocra arancio (1e). (A.Diena).	900	60
147	⊙	1850, 5 c. giallo arancio (1g) con bordo di foglio e margini molto grandi. Qualità straordinaria. (G.Oliva - A.Diena - E.Diena).	–	300
148	⊙	1850, 5 c. giallo arancio, I tiratura, con grandi margini e ottima qualità. (Em.Diena - L.Raybaudi - Cert.A.Diena).	1.000	250
149	⊙	1850, 10 c. nero (2).	250	40
150	⊙	1850, 10 c. nero (2) 3 esemplari in differenti tonalità.	–	50
151	⊙	1850, 10 c. nero carbone (2e) molto bello. (A.Diena - G.Oliva - E.Diena).	475	100
152	✉	1850, 15 c. rosso I tipo (3) su lettera da Mantova per Desenzano, 22/7. Molto bello.	–	50





(Lombardo Veneto)

			catalogo in euro	partenza in euro
153	☒	1850, 15 c. I tipo (3) striscia orizzontale di 3 su lettera da Milano per Cittadella, 2/1/51.	2.000	150
154	★	1850, 15 c. rosso, prima tiratura (3a) molto bello. (Cert. Raybaudi).	6.000	1.000
155	☒	1850, 15 c. rosso carminio, I tiratura (3b) su lettera da Feltre per Padova il 23/11/50. (Ghiglione).	300	50
156	☒	1851, 15 c. rosso vermiglio II tipo (4) annullato con bollo di Venezia riquadrato (R50) il 13/12/50 su lettera per Padova. Margini molto grandi e grande freschezza. (A.Diena - Ghiglione).	1.000	300
157	☒	1851, 15 c. rosso vermiglio II tipo (4) con principio di croce a destra, su lettera da Mantova per Verona, 25/5/51.	–	200
158	☒	1851, 15 c. Il tempo rosso vermiglio intenso (4b) su lettera da Vicenza per Bassano, 15/8.	1.100	200
159	⊙	1851, 15 c. rosa II tipo (5) striscia orizzontale di tre molto bella di qualità. (Ghiglione).	550	100
160	☒	1850, 15 c. II tipo (5) su lettera da Gravedona per Milano. Molto bella. (E. Diena).	160	35
161	☒	1853, 15 c. rosso salmone chiaro (6f) esemplare con margini grandiosi, assolutamente eccezionali. Lettera da Mantova a Brescia il 2/12/1853. Pezzo da amatore. (E. Diena).	–	100
162	☒	1852, 15 c. III tipo con spazio tipografico (6m) e con frammenti di filigrana su lettera da Cavarzere per Venezia il 16/9/52. (A. Diena).	1.650	100
163	⊙	1850, 45 cent. azzurro scuro, I tipo (10d) molto bello.	100	15
164	☒	1851, 45 c. azzurro scuro (10d) su lettera da Sermide per Milano il 14/7/51. (E. Diena).	400	100
165	☒	–, 45 c. azzurro ardesia II tipo (11) su lettera da Milano per Mirandola.	–	50
166	△	1851, 30 c. carta a coste verticali (16) bell'esemplare su frammento annullato Venezia (p.10).	265	50
167	⊙	1857, 10 c. nero, carta a macchina (19) bordo di foglio, splendido. (Cert.Ghiglione).	–	500
168	⊙	1857, 10 c. nero, carta a macchina (19) bell'esemplare. (G. Oliva).	700	150
169	⊙	1855, Carta a macchina, 30 c. bruno (21) angolo di foglio inferiore destro.	–	50
170	☒	1857, 45 c. carta a macchina, (22) con margini molto grandi, su lettera da Milano per Vicenza. Ottima qualità.	400	100





(Lombardo Veneto)

171	☒	-, 45 c. azzurro vivo, carta a macchina (22a) annullato con bollo di Venezia 30/11 su lettera per Delebio.	400	60
172	△	1850-57, Due frammenti bicolori: 15 c.+ 30 c. e 15 c.+45 c. annullati "Busto Arsizio" e "Venezia".	385	50
173	⊙	1859, Seconda emissione, 5 valori cpl. I tipo (23/27). (ni.23,24 G.Oliva - n.27 A.Diena).	2.420	350
174	☒	1859, 2 s. giallo, I tipo (23) isolato su circolare a stampa da Verona per città l'8/10/59. (G. Oliva).	3.500	350
175	★	1858, 5 soldi rosso I tipo (25) buona centratura. (Cert. Sorani).	4.000ca.	200
176	★★	1858, 10 soldi bruno I tipo (26). (A.Diena - Colla - Cert.R.Diena).	4.000	800
177	★	1858, 10 soldi bruno I tipo (26). Da esaminare. (Cert.Ferchenbauer)	2.000ca.	160
178	⊙	1858, Due esemplari del I tipo, 10 e 15 soldi (26-27).	520	50
179	☒	1858, 10 soldi I tipo (26) su lettera da Milano per Parma del 2 NOVEMBRE, secondo giorno d'emissione. Francobollo apposto sul bordo e quindi difettoso.	7.000	150
180	⊙	1859, Seconda emissione, 5 valori cpl. II tipo (28/32). (ni. 28,29 A.Diena - G.Oliva).	678	150
181	★	1859, 3 soldi nero (29) nuovo molto raro. Difettoso, assottigliato. (Em.Diena - A.Diena).	32.000	750
182	☒	1860, 3 soldi nero II tipo (29) isolato su lettera da Venezia per città il 5/8/60.	700	150
183	★	1859, 5 soldi rosso II tipo (30). (Cert. Vignati).	1.000	150
184	★	1859, 5 soldi rosso II tipo (30). Fresco. (E.Diena - G.Oliva).	1.000	100
185	★	1859, 5 soldi rosso II tipo (30). Qualità modesta. (Cert. Ferchenbauer).	1.000ca.	65
186	☒	-, 5 s. rosso II tipo (30) con principio di "Croce" in basso su lettera da "S.M.Maddalena" per Rovigo. (E. Diena).	-	35
187	★	1858, Seconda emissione, 10 soldi bruno II tipo (31) bell'esemplare con piena gomma. (A.Diena - Ghiglione).	11.000	2.000
188	☒	1862, 10 soldi bruno II tipo (31) 2 esemplari, di cui uno al verso leggermente difettoso, su raccomandata da Venezia per Legnago, 25/3.	-	200
189	★	1859, Seconda emissione, 15 soldi azzurro II tipo (32). (Sorani).	12.000	1.500
190	★	1861, 5 soldi rosso chiaro (33a) da esaminare. (Cert. R. Diena).	11.000	400
191	△	1861, 5 soldi rosso chiaro (33a) quartina con piccolo frammento da Padova. Di pregio. (Cert. R. Diena - Cert. Vaccari).	2.000	400
192	△	1862, 5 soldi rosso (33) sul frontespizio di lettera, con bollo d'arrivo, da Adria per Ferrara, 28/11. A lato "Bollo insufficiente", "A.1" e tassazione "1 1/2".	-	30
193	★	1863, 2 s. giallo (36). Fresco. (Cert. Babor).	550	100
194	★	1863, 2 s. giallo (36). (Fiecchi, Raybaudi).	550ca.	50
195	△	1863, 2 soldi giallo (36) 2 esemplari su piccolo frammento da Rovigo. Bella qualità. (Cert. Sottoriva).	700	100





(Lombardo Veneto)

			catalogo in euro	partenza in euro
196	★	1863, 3 s. verde dent.14 (37) fresco esemplare. (Cert. A. Diena - Cert. Colla - Cert6.R.Diena).	7.500ca.	900
197	★	1863, 5 s. rosa dent. 14(38) piena gomma. (G.Oliva - E.Diena - Cert.R.Diena).	12.000	1.200
198	△	1863, 15 soldi azzurro II tipo (32) + 5 soldi rosa IV emissione (38) non comune combinazione su frammento da Mantova, 24/11. (Cert. Sottoriva).	—	200



199	★	1863, 15 s. bruno dent. 14(40). Molto raro. (G. Oliva - Cert. E. Diena).	17.500ca.	1.000
200	☒	1864, 2 s. giallo (36) 2 esemplari + 15 s. bruno (40) 4 esemplari, su lettera da Venezia per Ravenna il 5/5/64. Un esemplare da 15 s. è interessato da una piega verticale. Rara e pregevole affrancatura. (Cert. Bottacchi).	7.500	750
201	★	1865, 2 s. giallo dent. 9 e 1/2 (41) molto bello. (A. Diena - Ghiglione).	850	150
202	☒	1865, Affrancatura tricolore composta da : 2 s. giallo dent.14 (36) + tre esemplari da 3 s. verde dent.9 1/5 (42) + 5 s. rosa dent. 9 1/2 (43) su lettera da Verona per Firenze il 2/5/65. Francobolli in buono stato, rarità. (Cert. R. Diena)	22.500	1.000



E' possibile seguire la battitura dell'asta in diretta dal computer o dal tablet di casa e rilanciare con un solo click. Per poter utilizzare questa nuova funzionalità dovete registrarvi sul nostro sito

www.ghiglione.it

dove potete trovare istruzioni dettagliate sul funzionamento



(Lombardo Veneto)

			catalogo in euro	partenza in euro
203	☒	1866, 3 soldi verde (42) coppia orizzontale + 5 soldi rosa (43) coppia verticale, su bustina da Padova per Firenze, marzo '66.	–	70
204	☒	1864, 10 soldi azzurro + 15 soldi bruno (44+45) su letterina da Venezia per Parigi, 15/4.	–	100
205	★★	1864, 15 soldi bruno (45) gomma integra.	3.300	420
206	★★	1864, 15 soldi bruno (45) gomma integra. (Cert. Raybaudi).	3.300	250
207	★★	1864, 15 soldi bruno (45) gomma integra. (Cert. Raybaudi).	3.300	250
208	★★	1864, 15 s. bruno (45) gomma integra. Fresco.	3.300	250
209	★	1864, 15 soldi bruno (45). (Cert. Raybaudi).	1.650	200
210	★	1864, 15 s. bruno (45). (A.Diena).	1.650	75
211	(★)	1864, 15 soldi bruno (45).	412	50
212	⊙	1864, 15 soldi bruno (45) quartina. Leggermente difettosa, ma rara.	8.500	300
213	△	1868, LEVANTE, 3 soldi verde (42L) striscia di 3 + coppia, tutti con cerchio piccolo di Smirne, ampio frammento.	–	150
214	△	–, LEVANTE AUSTRIACO, 10 soldi + 15 soldi (44L+45L) su piccolo frammento con annullo a cerchio azzurro di Serres (p.9).	–	100
215	☒	1863, Interi postali, 3 pezzi nuovi (17, 20, 21).	1.500	150
216	☒	–, intero postale tipo "Aquila" da 5 soldi (18) da Pieve di Soligo per Venezia, 29/10.	–	50
217	△	–, Ritaglio di busta da 5 s. rosa (10) su piccolo frammento annullato Padova. (Fiecchi).	1.250	100

202

246

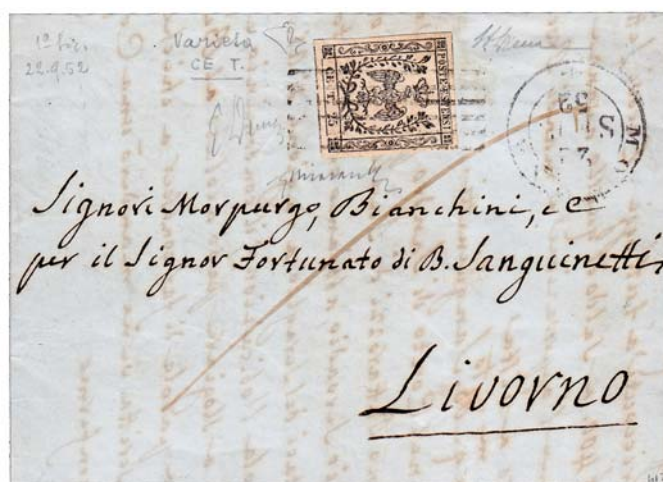



			catalogo in euro	partenza in euro
218	★	1851, Giornali, (3 c.) azzurro III tipo (3) due margini grandi. (A. Diena - Chiavarello).	1.800	250
219	★	1851, Giornali, (3 c.) azzurro III tipo (3). (G. Oliva).	1.500	150
220	⊙	1851, Francobolli per giornali, (3 c.) azzurro III tipo (3) grandi margini in alto ed in basso. (E. Diena).	500	150
221	⊙	1859, Giornali, (1,05 s.) lilla II tipo (9b) tre margini grandi, annullo di Schio. (A. Diena).	2.000	300
222	⊙	1861, Giornali (1,05 s.) grigio chiaro (10) con grandi margini e bordo di foglio. Bell'esemplare. (A. Diena).	1.250	300
223	⊙	1861, Giornali (1,05 s.) grigio chiaro (10). (G. Oliva).	1.250	200
224	⊙	1861, Giornali (1,05 s.) grigio chiaro (10). Qualità da esaminare.	1.100	100
225	★★/★	1863, Giornali, (1.05) bruno grigiastro (11) coppia verticale con linea colorata al lato superiore. Freschissimo.	900	250
226	△	1853, Segnatasse per giornali, 2 kr. verde scuro I tipo (1) cinque frammenti di ottima qualità. Tutti firmati.	725	140
227	★★	1859, Segnatasse per giornali, 1 kr. nero (2) marginato e con gomma integra. (Cert. Matl - Cert. Bottacchi).	18.000	3.000
228	★★	1859, Segnatasse per giornali, 1 kr. nero (2) fresco e marginato. (R. Mondolfo).	18.000	1.500
229	★	1859, Segnatasse per giornali, 2 kr. vermiglio (3) fresco esemplare. (A. Diena - Ghiglione).	1.750	350
230	★	1859, Segnatasse per giornali, 2 k. vermiglio (3).	1.750	200

LOMBARDO VENETO ANNULAMENTI

231	△	1861, BEDIZZOLE cerchio sardo-italiano senza asterisco (inedito) su Sardegna 80 c. ocra arancio (17b). Molto raro. (Cert Colla).	–	500
232	⊠	1871, CADORE, cerchio su Regno Segnatasse 30 c. (7) (Carra p.8), su piego non affrancato da Castel-Fiorentino, 11/8/71.	–	50
233	⊙	1860, CAPO DI PONTE (p.13) su Sardegna 10 c. bruno grigio olivastro (14B) coppia. Di pregio. (Cert. Colla esteso).	–	250
234	⊠	1860, CLUSONE (p.8) su Sardegna 20 c. (15C) su lettera per Grozio, 22/2.	1.250	150
235	⊠	1857, GROSSOTTO (p.10) stampatello dritto su Sardegna 20 c. azzurro grigiastro (15A) lettera diretta a Saviore il 14 settembre. (L. Raybaudi - Chiavarello - Cert. E. Diena).	2.700	500
236	⊠	1853, MELEGNANO C4 (p.9) su 15 c. II tipo (5) su lettera per Cologno, 30/1.	1.750	100
237	⊠	1859, PIADENA cerchio ornato (p.10) su 5 soldi I tipo (25) lettera per Codogno il 10/3. Annullo nitido, qualità da esaminare.	2.650	100
238	⊠	1867, REVERE CO (p.8-Carra p.9) su Regno 5 c. (L16) isolato su circolare per Carbonara, 8/1. Lettera non fresca, rara per il circondario.	–	50
239	⊠	1850, 30 cent. bruno chiaro, I tiratura (7a) annullato con bollo riquadrato di Venezia il 17/9/50 e con annullo a "tratti di penna" su lettera diretta a Buje.	500 +	75
240	⊠	1858, VESTONE, LO (p.8) su 5 soldi (25) lettera per Brescia, 19/111. (A. Diena. Cert. Biondi).	1.275	125

MODENA

241	★★	1852, 5 c. verde senza punto dopo le cifre (1) margine di foglio a sinistra e gomma integra. Splendido. (A. Diena - G. Bolaffi).	13.000	1.800
242	★	1852, 5 c. verde (1). (Cert. R. Diena).	6.500	750
243	★	1852, 10 c. rosa, senza punto dopo le cifre (2) nuoco con piena gomma. (E. Diena).	1.200	150
244	⊙/★	1852, 15 c. giallo (3) 2 esemplari: uno nuovo; uno usato con bordo di foglio in basso.	–	50





(Modena)

			catalogo in euro	partenza in euro
245	★★	1852, 25 c. camoscio chiaro (4) molto bello.	800	100
246	☒	1852, 25 c. camoscio chiaro, con la rara varietà "CE T.25" (senza "N") (4g) su lettera da Modena a Livorno il 22/9/52. Splendida qualità. (Emilio Diena - Alberto Diena - Chiavarello - Cert. E.Diena, tutti per esteso).	13.750	1.800
247	⊙	1852, 40 c. celeste (5) esemplare raro, ben marginato, annullato con tracce di bollo in rosso. (A. Diena - E. Diena).	5.000	1.000
248	⊙	1852, 40 c. celeste (5) bell'esemplare. (E. Diena esteso - Cert.Sottoriva).	5.000	900
249	⊙	1852, 40 c. celeste (5). (A. Diena - Cert. E. Diena - Cert.Bolaffi 65%).	5.000	800
250	☒	1852, 40 c. celeste (5) su lettera da Modena annullata con bollo a doppio cerchio (p.10) diretta a Gandino. Grande rarità in ottimo stato di conservazione.(A.Bolaffi - Colla - Cert.R.Diena).	26.850	4.500
251	★	1852, 40 c. azzurro scuro (6) piena gomma, bell'esemplare.	800	100
252	★	1852, 40 c. azzurro scuro (6).	800	100
253	★	1852, 40 c. azzurro scuro (6) bordo a sinistra.	800	100
254	★	1852, 40 c. azzurro scuro (6).	800	50
255	★	1852, 25 c. "errore di colore" verde (4A). Di pregio. (Cert. Vaccari. Cert. R. Diena).	9.000	1.500
256	★★	1852, serie con punto dopo le cifre 5 valori cpl. (7/11). Molto belli, qualche margine di foglio, gomma integra. (Cert. Bolaffi 80%).	4.160	750
257	☒	1858, 5 c. verde (7) isolato su circolare, nome del destinatario ritagliato, da Modena per Livorno, 25/3/58.	275	40
258	★★	1855, 5 c. verde oliva (8) gomma integra. (Cert. R. Diena).	2.000	300
259	☒	1855, 5 c. verde oliva (8) su lettera da Reggio per Modena il 30/12/56. Bella qualità.	900	100
260	⊙	1855, 5 c. verde con punto in alto dopo il "5" (8b) e con spazio tipografico prima di CENT. Interessante. (Cert. Caffaz).	1.100 +	110
261	★	1855, 5 c. punto grosso dopo la cifra (8h) e con spazio tipografico dopo il punto.	1.400	100
262	★	1857, 10 c. rosa con punto dopo le cifre (9). (A. Diena - Ghiglione).).	800	150





(Modena)

			catalogo in euro	partenza in euro
263	★	1857, 10 c. rosa (9). (Em. Diena. A. Diena. Cert. G. Bolaffi).	800	110
264	★	1857, 10 c. rosa con punto dopo le cifre (9) bell'esemplare.(Em.Diena).	800ca.	75
265	★	1857, 10 c. rosa con punto dopo le cifre (9). (A. Diena).	800ca.	75
266	⊙	1857, 10 c. rosa varietà "CNET" e senza punto dopo "10" (9f). Raro. (G. Bolaffi - Em. Diena).	2.750	300
267	△	1854, 10 c. rosa varietà "CNET" (9h), bordo in basso. (Donnini. Cert. E. Diena).	1.300	150
268	⊠	1858, 40 c. azzurro scuro con punto dopo le cifre (10) su lettera da Reggio per Jesi. (Colla - Cert.Bolaffi 80%).	875	200
269	⊠	1857, 40 c. azzurro scuro varietà "49" (10a) corto in alto, su lettera da Modena per Bergamo, 15/9/57. (Cert. Avi).	6.500	250
270	★	1852, lotto di tre esemplari da 5 centesimi : 5 c. verde senza punto dopo le cifre (1), 5 c. con punto (7) margine di foglio e 5 c. verde oliva (8). Ottima qualità. (A. Diena).	7.070	1.500
271	⊙	1853, Segnatasse per giornali, 9 c. violetto grigio "B.G." lettere grandi (1) margini grandi, bellissimo esemplare. (A.Diena esteso - Cert.Ghiglione).	5.500	1.250
272	⊙	1853, Segnatasse per giornali, 9 c. violetto grigio "B.G." lettere grandi (1). (Cert. E. Diena, Cert. Fiecchi, Cert. Bolaffi).	5.500	1.000
273	⊙	1853, Segnatasse per giornali, 9 c. violetto grigio (2). (A.Diena - Giulio Bolaffi).	120	50
274	⊠	1854, Segnatasse per giornali, 9 c. violetto grigio (2) su "Il Corriere Italiano" del 20/3/54. Bella qualità (A. Diena. Vaccari).	300	40
275	★★	1857, Segnatasse per giornali, 10 c. grigio lillaceo (4) bellissimo esemplare bordo di foglio in alto.	240	50
276	⊠	1859, Segnatasse per giornali, 10 c. grigio lillaceo, varietà "CEN1.10" (4 b) su "Journal des Debats" del 24/1/59. Francobollo toccato in alto, comunque varietà di pregio. (A. Diena).	8.000	250
277	★★	1859, Segnatasse per giornali, 10 c. nero filo divisorio orizzontale (5) gomma integra, margini molto grandi. (fotocopia Cert.E.Diena della quartina di provenienza - Cert.Bolaffi 100%).	3.600	800
278	★	1859, Segnatasse per giornali, 10 c. nero (5) filo orizzontale, grandi margini. (A. Diena).	1.800	500
279	★	1859, Segnatasse per giornali, 10 c. nero (5). (Em. Diena).	1.800	200



(Modena)

			catalogo in euro	partenza in euro
280	✉	1859, Oltreappennino Modenese, lettera da Fivizzano per Massa Carrara, 23/7/59, affrancata con Sardegna 20 c. azzurro scuro (C3). Insieme non freschissimo, comunque di pregio. (Em. Diena. Giulio Bolaffi).	18.000	2.500
281	★	1859, Governo provvisorio, 5 c. verde (12) margine di foglio a destra. (A. Diena).	2.400	350
282	★	1859, Governo provvisorio, 5 c. verde (12). (Cert. Sorani).	2.400	200
283	★	1859, Governo provvisorio, 5 c. verde scuro (12b) ben marginato. (Em.Diena - Fiecchi - Cert.Sorani).	2.500	150
284	(★)	1859, Governo provvisorio, 5 c. verde (12) bordo di foglio in basso. (A. Diena).	600	100
285	⊙	1859, Governo provvisorio, 5 c. verde (12) coppia orizzontale, bordo di foglio a destra. Molto bella e non comune.	2.400	360
286	★★	1859, 15 c. bruno (13) bella qualità. (Cert. Colla).	7.500	1.500
287	★★	1859, Governo provvisorio, 15 cent. bruno (13). Esemplare di grande qualità, fresco e con margine di foglio in basso. Raro.(Em.Diena - A.Diena - G.Bolaffi - Cert.Ghiglione).	7.500	750
288	★	1859, Governo Provvisorio, 15 c. bruno (13). (Sorani).	3.750	600
289	⊙	1859, Governo provvisorio, 15 c. bruno scuro (13a). Raro. (Em. Diena, Cert. E. Diena, Cert. Vaccari).	7.000	600
290	★	1859, Governo provvisorio, 15 c. grigio (14) bell'esemplare. (E. Diena).	600	90
291	★	1859, Governo provvisorio, 15 c. grigio (14).	600	90
292	★	1859, Governo provvisorio, 15 cent. grigio seppia, con doppia stampa (14d). Rara varietà. (Cert.Oliva).	3.000 +	750
293	★★	1859, Governo provvisorio 15 c. grigio con cifra "5" deformata (14g) gomma integra e angolo di foglio.	1.600 +	300
294	★	1859, Governo provvisorio, 20 c. ardesia violaceo (15). (Em.Diena - A.Diena).	5.000	600
295	(★)	1859, Governo provvisorio, 20 c. ardesia violaceo (15) senza gomma. Da esaminare.	1.125	100
296	★	1859, Governo provvisorio, 20 c. lilla (16a) bordo di foglio a destra. (E. Diena).	150	40

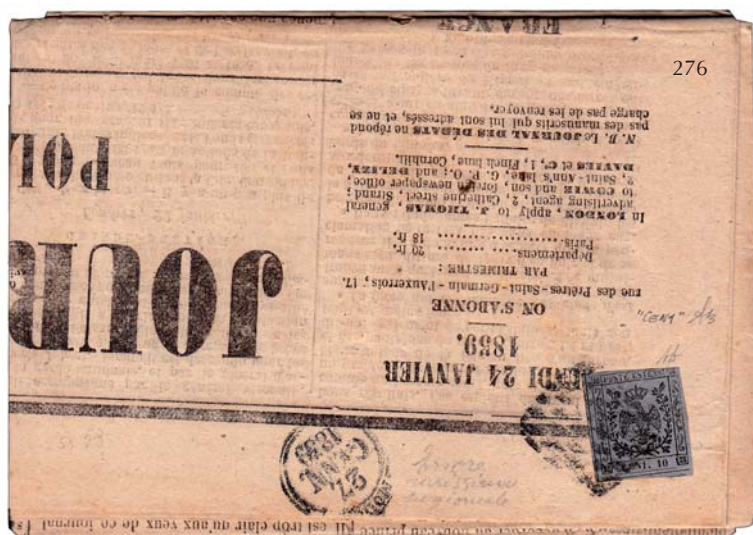



297

298

299

301

303

308

(Modena)catalogo
in europartenza
in euro

297	★	1859, Governo provvisorio, 40 c. rosa carminio (17) bell'esemplare angolo di foglio. (A.Diena - qualità Bolaffi 80%).	300	100
298	★	1859, Governo provvisorio, 40 c. rosa carminio (17) bordo a destra. (A. Diena).	300ca.	60
299	⊙	1859, Governo provvisorio, 40 c. rosa carminio (17) tre margini grandi. (Cert.E.Diena).	2.500	500
300	★★	1859, Governo provvisorio, 80 c. bistro arancio (18) gomma integra.	600	100
301	★	1859, Governo provvisorio, 80 c. bistro arancio (18) molto fresco margini di angolo di gruppo. (Ghiglione).	300	100
302	★	1859, Governo provvisorio, 80 c. bistro arancio (18). (A. Diena).	300	50
303	★	1859, Governo provvisorio, 80 c. bistro arancio (18). (Cert. Ferrario).	300	50
304	★	1859, Governo provvisorio, 80 c. bistro arancio (18). (A. Diena).	300ca.	50
305	★	1859, Governo provvisorio, 80 c. bistro arancio (18). (A. Diena).	300	40
306	★	1859, Governo provvisorio, 80 c. bistro arancio (18). Fresco esemplare.	300ca.	40
307	★	1859, Governo provvisorio, quattro esemplari di buona qualità (14-16-17-18).	1.350	200
308	⊙	1853, Segnatasse per giornali, 9 c. violetto grigio "B.G." lettere grandi (1) margini grandi e ben conservato nel colore. Raro. (Cert.E.Diena esteso).	5.500	1.400

MODENA ANNULLAMENTI

309	⊙	1860, CASTELNUOVO DI GARFAGNANA, P.P. in cartella (p.R1) su Sardegna 20 c. (15Ba) con margini enormi. Splendido e rarissimo. (A. Diena).	—	200
310	⊠	1856, FIVIZZANO, doppio cerchio grande + P.D., entrambi in azzurro (p. 13) su 10 c. + 15 c. (2+3), il 15 c. con piega d'archivio, su lettera per Firenze, 1/5/56. Rara, da esaminare.	8.250	300



311

NAPOLI

311	⊙	1858-59, La serie di 8 valori emessi dal Regno di Napoli, con due diverse tavole del 2 grana e con alcuni esemplari della più rara seconda tavola (2/4/5/7/9/10/12/14) tutti di grande qualità firmati A.Diena o Giulio Bolaffi con Cert.Bolaffi 100%).	8.000 +	2.500
312	★	1858, 1/2 grano rosa chiaro (1). (Cert. E.Diena).	6.000	1.000
313	★	1858, 1/2 gr. rosa chiaro I tavola (1). Qualche punto di ossidazione. (Cert. Carraro).	6.000	300
314	⊙	1858, 1/2 grano rosa II tavola (2c), splendido. (E. Diena - Cert.Sorani).	1.300	250
315	⊙	1858, 1/2 grano rosa II tavola (2c), molto bello. (A. Diena).	1.300	250



312

313

314

315

316

317



(Napoli)

			catalogo in euro	partenza in euro
316	★	1859, 1 gr. carminio vivo, II tavola (4b) con piena gomma. (Em.Diena - A.Diena).	2.400	350
317	★	1858, 2 gr. rosa brunastro III tavola (7) molto ben marginato. (A. Diena).	1.650	300
318	⊙	1858, 2 gr. carminio cupo III tavola (7f) bell'esemplare. (A. Diena - Colla).	160	50
319	⊙	1858, 5 gr. I tavola rosa brunastro (8) coppia verticale. (A.Diena).	900	100
320	⊙	1859, 5 gr. carminio rosa, II tavola (9). (A.Diena - Ghiglione).	325	75
321	★	1858, 10 gr. rosa lillaceo, I tavola (10a) fresco esemplare. (Cert. R. Diena)	20.000	2.000
322	⊙	1858, 10 gr. rosa brunastro, I tavola (10) bell'esemplare. (A. Diena).	375	80
323	⊙	1859, 10 gr. II tavola carminio rosa (11) bell'esemplare. (A. Diena).	750	150
324	⊙	1859, 10 gr. II tavola carminio rosa (11).	750	100
325	⊙	1858, 20 gr. rosa brunastro I tavola (12). Molto bello.	1.250	180
326	⊙	1858, 20 gr. rosa brunastro I tavola (12) ben marginato. (Em.Diena - Fiecchi).	1.250	150
327	⊙	1858, 20 gr. rosa brunastro I tavola (12). (Cert. Caffaz "buona qualità").	1.250	130
328	⊙	1858, 20 gr. I tavola rosa lillaceo (12a). (Cert.Raybaudi "buono stato").	1.500	100
329	⊙	1859, 20 gr. rosa chiaro II tavola (13) esemplare con lieve piega verticale. (A. Diena).	2.500	180
330	⊙	1858, 50 gr. rosa brunastro (14) ben marginato. (Cert. A. Diena - Cert. E. Diena).	5.000	1.000
331	⊙	1858, 50 gr. rosa brunastro (14) (Cert. A. Diena. Cert. E. Diena. Cert. R. P. S.).	5.000	450
332	⊙	1860, Falso del 2 gr. carminio lillaceo (F2a). (G. Oliva).	600	150
333	⊙	1858, Falsi d'epoca, falso del 10 gr. I tipo rosso bruno (F3). Grande rarità in ottimo stato di conservazione. Pochi esemplari conosciuti. (Cert. E. Diena).	30.000	5.000
334	⊙	1860, Falso del 10 gr. carminio lillaceo IV tipo (F6). (Biondi).	400	80
335	△	1860, Falso del 10 gr. carminio lillaceo IV tipo (F6).	475	100
336	⊙	1860, Falso del 10 gr. carminio lillaceo V tipo (F7).	400	60
337	⊙	1859, Falso del 20 gr. carminio violaceo II tipo, carta vergata verticalmente (F9b).	1.100	200
338	⊙	1859, Falso del 20 gr. carminio II tipo su carta vergata verticalmente (F9b). Lieve piega stirata.	1.100	90
339	⊙	1860, Falso del 20 gr. carminio smorto IV tipo (F11) riparato. (Cert. Bottacchi).	5.500	250
340	⊙	1860, Falso del 20 gr. carminio V tipo (F12). (R. Diena).	400	80
341	⊙	1860, Falso del 20 gr. rosa brunastro, V tipo (12a). Da esaminare.	450	80



347



348



349



350



351

(Napoli)

catalogo
in europartenza
in euro

342	△	1860, Falso del 20 gr. rosa brunastro V tipo (F12a) + 1 gr. (4) su piccolo frammento.	–	125
343	⊙	1860, Falso del 20 gr. carminio V tipo, carta vergata (F12b), esemplare leggermente ossidato.	400	175
344	⊙	1859, Falso del 20 gr. carminio VI tipo (13). Ottima qualità. (Em. Diena. Cert. G. Bolaffi).	400	100
345	⊙	1860, Falso del 20 gr. rosa brunastro, VII tipo (F14) ben marginato. (Cert. Sorani).	650	120
346	⊙	1860, Falso del 20 gr. rosa brunastro VII tipo (F14). Francobollo ossidato.	650	100
347	⊙	1860, 1/2 tornese azzurro "trinacria" (15) bell'esemplare con grandi margini da ogni lato e colore particolarmente vivace. (Cert.A.Diena - Cert.Giulio Bolaffi tutti per esteso).	25.000	4.500
348	(★)	1860, 1/2 tornese azzurro "Croce di Savoia" (16) senza gomma, ottimo aspetto, leggera riparazione. Rarità. (Cert.Bolaffi).	38.500	4.000
349	⊙	1860, 1/2 tornese azzurro "Croce di Savoia" (16) con grandi margini..(A.Diena - E.Diena - Cert.Ghiglione).	6.250	1.500
350	⊙	1860, 1/2 tornese azzurro "Croce di Savoia" (16) esemplare ben marginato.(Griani, E.Diena, Cert. Raybaudi).	6.250	1.000
351	⊙	1860, 1/2 tornese azzurro cupo "Croce di Savoia" (16b) splendido per marginatura e qualità. (Em.Diena esteso - Cert.Ghiglione).	6.250	1.500
352	(★)	1860, 1/2 tornese azzurro "Croce di Savoia", con doppia incisione della "T" (spostamento verticale) (16c) nuovo senza gomma, riparato. (Cert.L.Raybaudi).	38.500	1.000

NAPOLI ANNULLAMENTI

353	✉	1859, ARIANO, annullato "azzurro verdastro" impresso tre volte su affrancatura da 5 gr.+2 gr.+1 gr, con bollo ovale a lato. + ASSICURATA tutti in azzurro verdastro, per Napoli il 26/1/59.	–	375
354	✉	1859, BARI "ANNULLATO" in cartella + annullato "a penna"insieme apposti su coppia da 2 gr. rosa I tavola che affranca ASSICURATA per Napoli il 16/11/59. Rarissima combinazione, forse unica, non catalogata.	–	600
355	⊙	1858, CASERTA cerchio annullatore (p.R2) su 2 gr. III tavola (7)	–	200
356	✉	1858, GIOVINAZZO ovale + ANNULLATO (p.6) su 2 gr. (5) coppia verticale su lettera per Napoli, novembre '58.	475	50
357	✉	1860, MOLA DI BARI annullato + cerchio (p.9) su 2 gr. I tavola rosa brunastro (5c) lettera per Napoli il 10/7/60. (Cert. E. Diena).	1.310	100
358	✉	1862, NAPOLI, griglietta (P.-) su Regno 20 c. (2) su lettera da Messina per Genova, 5/8/62, annullo inedito su questa emissione. Sul fronte anche il lineare rosso "SICILIA". Rarità in ottimo stato di conservazione. (Giulio Bolaffi. Cert. Bottacchi).	–	1.500

353

354





(Napoli Annullamenti)

			catalogo in euro	partenza in euro
359	☒	1859, NAPOLI STEL.E S.CARLO al verso di lettera non affrancata per Vallo, con tassa "3".	–	50
360	☒	1861, NICASTRO svolazzo tipo 19 + cerchio (p.9) su 1 gr. carminio vivo II tav. (4b) lettera per Napoli il 26/2/61. Ottima qualità. (L. Raybaudi).	1.550	150
361	☒	1860, PAOLA svolazzo tipo 2 + cerchio (p.11) su 2 gr. III tavola, lettera per Napoli il 6/12/60. Rara. (A. Diena).	3.000	250
362	☒	1858, POSTIGLIONE (p.10) ovale + ANNULATO su 2 gr. II tavola (6), su lettera	2.100	200
363	☒	1861, REGGIO cerchio (p.7) su 2 gr. (7f) su lettera (rifilata ai lati) per Napoli, 29/4/61.	925	50
364	☒	1859, SALA annullato+cerchio (p.6) su 2 gr. III tavola (7) lettera per Napoli il 27/9/59.	400	40
365	☒	1860, SORA, svolazzo + cerchio rosso (p. 11) su 1 gr. (4) 2 esemplari, lettera per Napoli, 16/8/60. Lo svolazzo ed alcuni tratti di un francobollo furono ripassati a penna, probabilmente in epoca. Insieme da esaminare, comunque curioso.	–	45
366	⊙	–, SVOLAZZO tipo 33 (p.10) su esemplare da 10 grana. (A. Diena).	–	75

PROVINCE NAPOLETANE

367	★★	1861, L'emissione completa di 8 valori (17/24). (Cert. Raybaudi).	5.000	900
368	★★	1861, L'emissione completa di 8 valori (17/24) gomma integra. (G. Bolaffi, Cert. R. Diena).	5.000	800
369	★★	1861, L'emissione completa di 8 valori (17/24) gomma integra.	5.000	800
370	★★	1861, l'emissione completa di 8 valori (17/24) gomma integra. (Cert. Raybaudi).	5.000	700
371	★★	1861, L'emissione completa di 8 valori (17/21-22d-23-24c) di ottima qualità. (Cert. Raybaudi).	5.000	1.100
372	★★	1861, L'emissione completa di 8 valori (17e - 18c - 19a - 20b - 21 - 22 - 23 - 24c) di ottima qualità. (Cert. Caffaz).	5.000	1.000
373	★	1861, L'emissione completa di 8 valori (17/24) con il 21c ed il 24c. (Cert. R. Diena)	2.710ca.	500
374	★	1861, L'emissione completa di 8 valori (17/24) di gran bella qualità. (Cert. Bolaffi 100%).	2.500	400
375	★	1861, L'emissione completa di 8 valori (17/24). (Cert. Gazzi).	2.500	400
376	★	1861, L'emissione completa di 8 valori (17/24). (Cert. Avi).	2.500	300

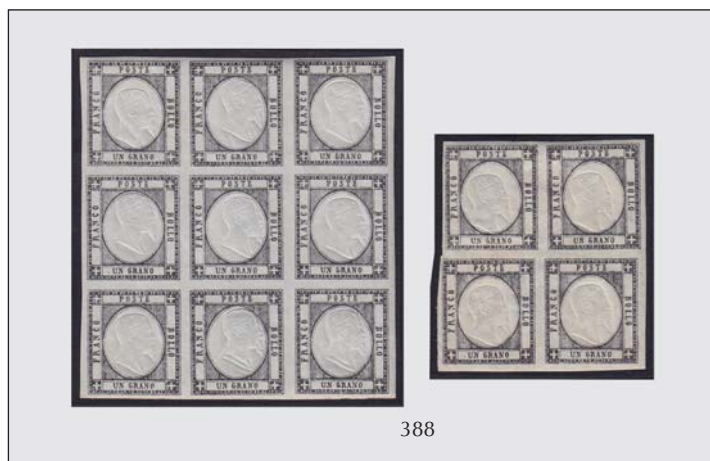



(Province Napoletane)

			catalogo in euro	partenza in euro
377	★	1861, L'emissione completa di 8 valori (17/24) da esaminare.	2.500	250
378	⊙	1861, 1/2 t. verde (17), annullato Napoli.	500	100
379	★★	1861, 1/2 t. verde giallo chiaro (17a) gomma integra. Molto bello. (Cert. E. Diena).	1.600	150
380	★	1861, 1/2 gr. bistro bruno (18). Fresco esemplare.	350	50
381	★	1861, 1/2 gr. bistro bruno (18). (Caffaz).	350	50
382	★	1861, 1/2 gr. bruno (18d) blocco di quattro di bella qualità. (L.Raybaudi).	1.550	325
383	★★	1861, 1/2 grano bistro bruno (18e) carta spessa, margini molto grandi.	1.000	200
384	★	1861, 1/2 grano bistro bruno carta spessa (18e).	500	100
385	★	1861, 1/2 grano bistro bruno carta spessa (18e). (G. Oliva).	500	100
386	★	1861, 1/2 grano bistro bruno carta spessa (18e) bordo di foglio a sinistra. (A. Diena).	500	50
387	★	1861, 1/2 grano bistro bruno (18e) ben marginato.	500	50
388	★	1861, 1 gr. nero (19) blocco di nove + blocco di quattro..	7.900	900
389	✉	1862, 1 gr. nero (19) isolato su lettera da Sulmona per Pescara, 2/1/62, tassata per affrancatura insufficiente.	—	50
390	★	1861, 1 gr. nero intenso con impronta del decalco al verso (19h). (G.Oliva).	2.500	500
391	★★	1861, 20 grana azzurro (20) in blocco di 25 esemplari.	11.250	2.500
392	★	1861, 2 gr. azzurro (20b) blocco di quattro margine di foglio a destra. Da esaminare.	1.000	150
393	★★	1861, 2 gr. azzurro chiaro con effigie capovolta (20f) gomma integra. (Cert. Colla).	1.500	150
394	★★	1861, 1/2 t. verde e 2 gr. azzurro, entrambi con l'effigie capovolta (17h+20f). (G. Oliva).	2.300	500
395	⊙	1861, 5 gr. rosso carminio (21) coppia orizzontale. Da esaminare. (A. Diena).	850	50
396	★★	1861, 2 gr. azzurro chiaro (20) coppia verticale, gomma integra. Molto fresco.	900	100
397	★	1861, 2 gr. azzurro chiaro, effigie capovolta (20f). (Em. Diena. A. Diena).	750	70



(Province Napoletane)

			catalogo in euro	partenza in euro
398	★	1861, 5 gr. rosso carminio (21) con doppia effigie. Molto fresco.	400 +	60
399	⊙	1861, 5 grana lilla (21c) annullato con bollo nitido di Bisceglie 16/12/61.	700	70
400	⊙	1861, 5 grana lilla (21c) annullato con bollo di Napoli al porto.	650	70
401	★	1861, 5 gr. rosa (21e). (G. Oliva. Chiavarello. A. Diena).	225	45
402	⊙	1861, 5 gr. rosa (21e), ancora aderente al supporto.	275	25
403	★★	1861, 10 gr. arancio (22) con doppia effigie, fortemente discoste l'una dall'altra. Molto fresco e con gomma integra. (Cert. Vignati).	1.050	150
404	★	1861, 10 gr. arancio (22). Molto fresco. (E. Diena).	175	35
405	★/★★	1861, 10 gr. bistro oliva (22b) quartina, 2 integri. Piccolo taglio in alto che non tocca i margini del francobollo. (Cert. A. Diena, Cert. Bolaffi).	6.000ca.	500
406	△	1861, 10 gr. bistro oliva (22b) con margini molto grandi, applicato su piccolo frammento con annullo ovale dell'ufficio del porto di Napoli,.	1.800	400
407	★	1861, 10 gr. bistro arancio (22d).	200	30
408	★★	1861, 20 gr. giallo (23) esemplare con doppia effigie, fortemente discoste l'una dall'altra. Molto fresco e con gomma integra. (G. Bolaffi, Cert. Vignati).	2.850	450
409	★★	1861, 20 gr. giallo (23) gomma integra. (Cert. G. Bolaffi).	1.500	200
410	★	1861, 20 gr. giallo (23) fresco esemplare. (A. Diena).	750	150
411	★	1861, 20 gr. giallo (23).	750	125
412	★	1861, 20 grana giallo (23).	750	80
413	⊙	1861, 20 gr. giallo arancio (23) esemplare con taglietto riparato nel bordo inferiore. Da esaminare. (Chiavarello).	7.000	220
414	★	1861, 20 gr. giallo arancio (23a) bell'esemplare.	800	150
415	★	1861, 20 gr. arancio (23b) fresco blocco di quattro.	3.250	600
416	⊙	1861, 20 gr. bistro olivastro (23ba). (A. Diena. Mezzadri).	–	750
417	★★	1861, 50 gr. grigio perla (24) quartina con gomma integra. Molto fresca.	560	75
418	⊙	1861, 50 gr. ardesia oltremare (24d). (Em.Diena e A.Diena per esteso - Cert.Ghiglione).	22.500	3.000
419	⊙	1861, 50 gr. ardesia oltremare (24d) doppia effigie, difettoso.	22.500	350

PROVINCE NAPOLETANE ANNULLAMENTI

420	⊙	1861, NAPOLI cerchio piccolo rosso (p.11) su 1 gr. nero (19). (Em.Diena - G.Bolaffi).	800	90
421	⊠	1862, SANTERAMO, cerchio piccolo (p. 6) su 2 gr. celeste (20a), lettera per Bari, 15/5/62. (A. Diena. Russo).	425	80



PARMA

			catalogo in euro	partenza in euro
422	⊙	1852, Prima emissione, 5 valori cpl. (1/5) tutti di ottima qualità. (A. Diena - G.Oliva - Cert.Sottoriva).	2.350	300
423	★	1852, 5 c. giallo arancio (1) ben marginato e bordo di foglio a destra.	300	75
424	★	1852, 5 c. giallo arancio (1) quartina. (Sorani).	1.350	200
425	★	1852, 5 c. giallo arancio (1) + 10 c. bianco (2)	600	100
426	★/★★	1852, i primi due valori della serie (1/2) con il 10 c. bianco gomma integra. (G.Bolaffi).	900	70
427	⊙	1852, 5 c. giallo arancio (1) angolo di foglio, coppia molto bella. (A. Diena).	600	80
428	⊙	1852, 5 c. giallo arancio (1) striscia di quattro a seggiola usata su piccolo frammento. Rara. (Fiechi A.Diena - Bargagli - Cert.Sorani).	11.000	750
429	★	1852, 10 c. bianco (2) bella quartina. (Cert. RPS).	1.350	180
430	★	1852, 15 c. rosa (3) nuovo con gomma. Un punto lieve di assottigliamento, molto raro. (A. Diena - Cert. E. Diena).	14.000	650
431	(★)	1852, 15 c. rosa (3) senza gomma, ben marginato. (E. Diena).	3.500	500
432	⊙	1852, 15 c. rosa (3) 2 esemplari: uno bordo a destra, uno bordo a sinistra.	400	90
433	△	1857, 15 c. rosa (3) coppia margine di foglio su frammento annullato Parma maggio '57. (G. Oliva - E. Diena).	500	50
500				
434	⊠	1856, 15 c. rosa (3) su lettera da Parma per Piacenza, 26/6.	500	120
435	★★	1852, 15 c. rosa chiaro (3a) fresco e con gomma integra.	21.000	3.000
436	⊠	1853, 25 c. violetto (4) ben marginato su lettera da Parma per Milano, 13/9/53. (Donnini).	1.500	200



E' possibile seguire la battitura dell'asta in diretta dal computer o dal tablet di casa e rilanciare con un solo click. Per poter utilizzare questa nuova funzionalità dovete registrarvi sul nostro sito

www.ghiglione.it

dove potete trovare istruzioni dettagliate sul funzionamento



(Parma)

			catalogo in euro	partenza in euro
437	☒	1853, 5 c. giallo arancio + 25 c. violetto (1+4) su lettera da Parma per Genova. Rara affrancatura bicolore. (Cert. Raybaudi Luigi).	5.500	500
438	★	1852, 40 c. azzurro (5) ben marginato. Raro. (Cert. Sorani).	11.000	1.100
439	⊙	1852, 40 c. azzurro (5) annullato a griglia. Margini completi. (A. Diena).	1.100	90
440	△	1852, 40 c. azzurro annullato con bollo a doppio cerchio (5) su piccolo frammento. (A. Diena).	1.350	100
441	⊙	1852, 40 c. azzurro chiaro (5a). (Chiavarello).	1.650	140
442	⊙	1852, 3 bei esemplari: 5 c. (1) 2 esemplari di cui uno con griglietta rossa; 40 c. (5) con griglietta nera e grandi margini.	–	200
443	⊙	1853, 5 c. giallo arancio (6). (Cert. Raybaudi "buono stato").	1.400	140
444	(★)	1853, 15 c. vermiglio (7) senza gomma o con gomma recuperata. (Cert. R. Diena)	8.750	800
445	⊙	1853, 15 c. vermiglio (7) bell'esemplare. (A. Diena).	600	100
446	⊙	1853, 15 c. vermiglio (7) coppia verticale. (Cert. E. Diena).	1.400	100
447	☒	1855, 15 c. vermiglio (7) ben marginato, piega orizzontale d'archivio stirata, su lettera da Piacenza per Milano, 21/7/55. (Donnini).	900	125
448	☒	–, 15 c. vermiglio (7) su lettera diretta a Parma.	900	100
449	⊙	1855, 25 c. bruno rosso (8). Molto bello. (G. Oliva).	900	150
450	⊙	1855, 25 c. bruno rosso (8). (G. Oliva).	900	130
451	★★	1857-59, III emissione, 3 valori cpl. (9a/11) i numeri 10 e 11 con bordo di foglio. Qualità impeccabile. (A. Diena - G. Bolaffi - Bottacchi - Cert. Sottoriva).	4.700	1.100
452	★★/★	1857-59, Terza emissione, 3 valori cpl. (9/11). Bella qualità con i ni. 9 e 10 con gomma integra. (A. Diena - G. Bolaffi con qualità Bolaffi 100%).	4.550	500
453	★	1857-59, III emissione 3 valori cpl. (9/11). (Cert. R. Diena).	2.350	320
454	★	1857-59, Terza emissione, 15 c., 25 c., 40 c. con zero largo e zero stretto (9,10,11,11b). (due valori A. Diena).	2.510	350
455	★	1859, 15 c. vermiglio (9) coppia orizzontale. (A. Diena - G. Oliva).	1.400	150
456	★★/★	1859, 15 c. vermiglio (9) blocco di quattro con margini di angolo di foglio. Molto bello.	4.200	800
457	⊙	1859, 15 c. vermiglio (9) molto bello. (A. Diena).	650	100



466

504





(Parma)

catalogo
in euro

partenza
in euro

458	⊙	1859, 15 c. vermiglio (9).	650	80
459	⊙	1859, 15 c. vermiglio (9) coppia orizzontale. (A. Diena).	1.350	100
460	⊙	1859, 15 c. vermiglio (9) coppia orizzontale annullata con bollo a losanga. (A. Diena).	1.350	100
461	★	1857, 25 c. bruno lilla (10) piena gomma e margine di foglio a destra. (A. Diena - Ghiglione).	1.500	400
462	★	1857, 25 c. bruno lilla (10) piena gomma.	1.500	300
463	★	1857, 25 c. bruno lilla (10) piena gomma. (Ghiglione).	1.500	200
464	★	1857, 25 c. bruno lilla (10). (Cert. Caffaz "buona qualità").	1.500	190
465	★	1857, 25 c. bruno lilla (10).	1.500	160
466	☒	1858, 25 c. bruno lilla (10) angolo di foglio, sfiorato a destra in alto, su lettera da Fiorenzuola per Monza, 28/10/58. Insieme d'effetto. (Vaccari).	1.100 +	150
467	★★★	1857, 40 c. azzurro (11) blocco di quattro margine di foglio a sinistra, molto bello. (A. Diena - G. Bolaffi).	900	250
468	⊙	1857, 40 c. azzurro (11) bell'esemplare. (E. Diena, Chiavarello).	1.100	110
469	⊙	1857, Segnatasse per giornali, 6 c. rosa vivo (1) ancora aderente alo supporto cartaceo, annullato con doppio cerchio grande di Parma impresso in rosso. (Cert. Bottacchi).	800	180
470	★★	1853, Segnatasse per giornali, 9 c. azzurro (2) fresco e con gomma integra. Raro in tali condizioni.	3.600	400
471	★	1857, Segnatasse per giornali, 9 c. azzurro (2) nuovo con gomma e grandi margini. Raro con piena gomma. (Cert. E. Diena).	1.800	400
472	(★)	1853, Segnatasse per giornali, 9 c. azzurro (2) come sempre senza gomma, grandi margini.	450	100



(Parma)

			catalogo in euro	partenza in euro
473	(★)	1853, Segnatasse per giornali, 9 c. azzurro (2) bordo a destra. (Sorani).	450	50
474	★★	1853, Segnatasse per giornali, 9 c. azzurro, seconda "T" si "STATI" tagliata (2b, varietà A), gomma integra.	3.600	650
475	★	1857, Segnatasse per giornali, non emesso, 6 c. rosa chiaro (1A).	300	75
476	(★)/★	1859, Governo provvisorio, 5 c. verde giallo, (13), 10 c. bruno (14), 20 c. azzurro scuro (15b), 40 c. vermiglio (17), tutti nuovi senza gomma + 80c.bistro oliva (18) con gomma originale. tutti gli esemplari firmati. (Cert.Bolaffi con qualità da 30 a 50%).	17.675	1.500
477	★	1859, Governo provvisorio, 5 c. verde azzurro I composizione (12) margini molto grandi. (A.Diena - Cert. Ghiglione).	6.500	1.100
478	★	1859, Governo provvisorio, 5 c. verde azzurro (12). (A. Diena. Cert. R. Diena).	6.500	750
479	⊙	1859, Governo provvisorio, 5 c. verde azzurro (12) pos. 49. Raro. (Em. Diena. A. Diena. Cert. R. Diena).	9.000	1.200
480	★	1859, Governo provvisorio, 5 c. verde giallo (13) fresco e ben marginato.(Ghiglione).	1.100	200
481	★	1859, Governo provvisorio, 10 c. bruno (14) bordo di foglio in basso ed impressione di spazio tipografico.	2.200	300
482	★	1859, Governo provvisorio, 10 c. bruno (14). (Cert. R. Diena).	2.200	280
483	★	1859, Governo provvisorio, 10 c. bruno (14). (Em. Diena. A. Diena).	2.200ca.	150
484	★	1859, Governo provvisorio, 10 c. bruno (14) ben marginato. (A. Diena - Cert. Colla).	2.200	150
485	⊙	1859, Governo provvisorio, 10 c. bruno (14) bell'esemplare molto ben marginato. (A. Diena).	1.200	350
486	★	1859, Governo provvisorio, 20 c. azzurro (15) ben marginato.	2.200	350
487	★	1859, Governo provvisorio, 20 c. azzurro (15). Gomma leggermente brunita.	2.200	200
488	★	1859, Governo provvisorio, 20 c. azzurro (15). (Em. Diena. A. Diena. Cert. Chiavarello).	2.200	160
489	★	1859, Governo provvisorio, 20 c. azzurro (15).	2.200	150
490	★	1859, Governo provvisorio, 20 c. azzurro (15) ben marginato. (Cert. Bottacchi).	2.200	150
491	★	1859, Governo provvisorio, 20 c. azzurro (15). (G. Oliva).	2.200	150
492	★	1859, Governo provvisorio, 20 c. azzurro (15) punto d'assottigliamento nel bordo a destra.	2.200	130
493	★★	1859, Governo provvisorio, 20 c. azzurro, Il composizione n.39 con varietà "E" simile a "F" (15eB), margine di gruppo e splendida qualità. (Cert. E. Diena).	6.500	550
494	⊙	1859, Governo provvisorio, 20 cent. azzurro con decalco (15 f). Molto raro. (Cert. Colla).	1.800	500





(Parma)

catalogo
in euro

partenza
in euro

495	(★)	1859, Governo provvisorio, 40 c. rosso bruno (16) senza gomma, ben marginato. (Sorani).	20.000	2.500
496	(★)	1859, Governo provvisorio, 40 c. rosso bruno (16) nuovo senza gomma. Molto raro. (Cert. Sorani).	20.000	2.000
497	★	1859, Governo provvisorio, 40 c. vermiglio (17) bell'esemplare.	1.200	250
498	★	1859, Governo provvisorio, 40 c. vermiglio (17). (Cert. R. Diena).	1.200	180
499	★	1859, Governo provvisorio, 40 c. vermiglio (17). (A. Diena).	1.200	140
500	★	1859, Governo Provvisorio, 80 cent. bistro oliva, cifra "0" grassa (18d) n. 57 della composizione con grande margine di foglio in basso. Splendida qualità. (Cert. E. Diena - Cert.Bolaffi 110%).	18.000	3.500
501	★	1859, Governo provvisorio, 80 c. bistro oliva (18). (Cert.A.Diena - Cert.Raybaudi).	16.000	1.700
502	(★)	1859, Governo provvisorio, Falso Sperati dell'80 c., tipo B.	—	200
503	(★)	1859, Governo provvisorio, 4 valori senza gomma di buona qualità (13-14-15-17).	1.675	160

PARMA ANNULLAMENTI

504	☒	1862, FIORENUOLA doppio cerchio sardo-italiano (p.5) su Sardegna 20 c. celeste grigiastro (15Db) lettera per Parma il 2/8/62.	1.100	50
-----	---	---	-------	----

STATO PONTIFICIO

505	⊙	1852, Sequenza di 12 esemplari diversi dal 1/2 baj al 8 baj (1a/9) di buona qualità, tutti firmati Bolaffi.	—	150
506	⊙	1852, 1/2 baj grigio (1) coppia verticale margine di foglio a sinistra con i filetti completi ai lati. (G. Oliva).	350 +	75
507	☒	1858, 1/2 baj grigio (1) coppia con interspazio di gruppo al centro applicata ed annullata al verso di lettera spedita da Comacchio per Ferrara il 24/5/59 ultime date di periodo pontificio. Annullo stampatello inclinato grande di Comacchio. (Cert. E. Diena).	3.250	300





(Stato Pontificio)

			catalogo in euro	partenza in euro
508	★	1852, 1/2 baj grigio azzurro (1a).	1.500	200
509	⊙	1864, 1/2 baj grigio azzurro (1a) con 8 filetti di contorno annullato con bollo di Jesi. Qualità splendida. (Em.Diena - Cert. Ghiglione).	1.100	250
510	⊙	1864, 1/2 baj grigio azzurro (1a) con otto filetti completi e margine di foglio in basso annullato con bollo a doppio cerchio il 19/5/55.	1.100 +	190
511	△	1864, 1/2 baj (1a + 1a) annullati con datario azzurro "17 agosto", molto belli con filetti completi.	400	75
512	△	1852, 1/2 baj grigio azzurro (1a) quartina su minimo frammento.	3.500	150
513	☒	1856, 1/2 baj grigio azzurro (1a) coppia annullata con il lineare di Comacchio al retro di lettera diretta a Ferrara. (A.Diena - L.Raybaudi).	1.000	75
514	☒	1853, 1/2 baj grigio azzurro (1a) blocco di quattro applicato come segnatasse al retro di lettera spedita da Monterubbiano per Castel Clementino il 19/2/59 annullato sia con il bollo in cartella di Monterubbiano sia con l'annullamento a griglia speciale di Fermo. Rarità. (Cert.A.Diena esteso).	15.000 +	1.900
515	★★	1852, 1/2 baj grigio verdastro (1b) con gomma integra e margine di foglio a sinistra.	4.400	800
516	★	1852, 1/2 baj grigio verdastro (1b).	2.200	170
517	⊙	1852, 1/2 baj grigio verdastro (1b) otto filetti e margine di foglio a destra. (A. Diena).	3.500	525
518	★★	1852, 1/2 baj grigio lilla (1c) filetti completi, bordo in alto, gomma integra. (G.Bolaffi).	3.000	500
519	★	1852, 1/2 baj grigio lilla (1c) fresco esemplare con parziale decalco al verso. (A. Diena, Chiavarello).	1.350	100
520	⊙	1852, 1/2 baj grigio lilla (1c). (E. Diena - B.S.Oliva).	650	50
521	☒	1861, 1/2 baj grigio lilla (1c) isolato su circolare da Roma per città il 3/5/61. Margine di foglio in basso, raro l'uso isolato. (Fiecchi).	4.000	560
522	☒	1861, 1/2 baj grigio lilla (1c) coppia orizzontale margine di foglio in basso da Fossombrone a S.Angelo in Vado il 9/11/59. (A. Diena).	4.000	560
523	★★	1852, 1/2 bajocco lilla vivo (1e) di colore intenso, bordo di foglio a sinistra, margini orizzontali stretti, filetti verticalmente completi. (Cert. Oliva).	4.000	225
524	★★	1852, 1/2 baj lilla vivo (1e) bell'esemplare con gomma integra. (Cert. R. Diena)	4.000	350
525	★	1852, 1/2 bajocco lilla vivo (1e). (Cert. Oliva).	2.000	190
526	⊙	1852, 1/2 baiocco lilla vivo (1e). (Cert. A. Diena).	2.000	190
527	★	1852, 1/2 baj violetto grigiastro (1A) due esemplari.	240ca.	30
528	⊙	1864, 1/2 baj violetto grigiastro (1A) sei filetti completi e bordo di foglio a destra.	250	40
529	⊙	1864, 1/2 baj violetto grigiastro (1A) con filetti completi ai quattro lati. (Fiecchi).	250	40
530	☒	1856, 1/2 baj violetto grigiastro (1A) striscia di quattro margine di foglio su lettera da Roma per Monterosi il 14/7/66. Bella qualità. (Cert. A. Diena).	6.000	675
531	★★	1852, 1/2 baj violetto (1Aa) bell'esemplare. (A. Diena).	260	50
532	★	1852, 1/2 baj violetto (1Aa) fresco esemplare.	130	50
533	☒	1865, 1/2 baj violetto cupo (1Ab) isolato su circolare spedita da Civitavecchia per Roma il 2/6/65. Bellissima qualità e raro l'uso isolato. (G. Oliva - Cert. E. Diena).	4.800	450



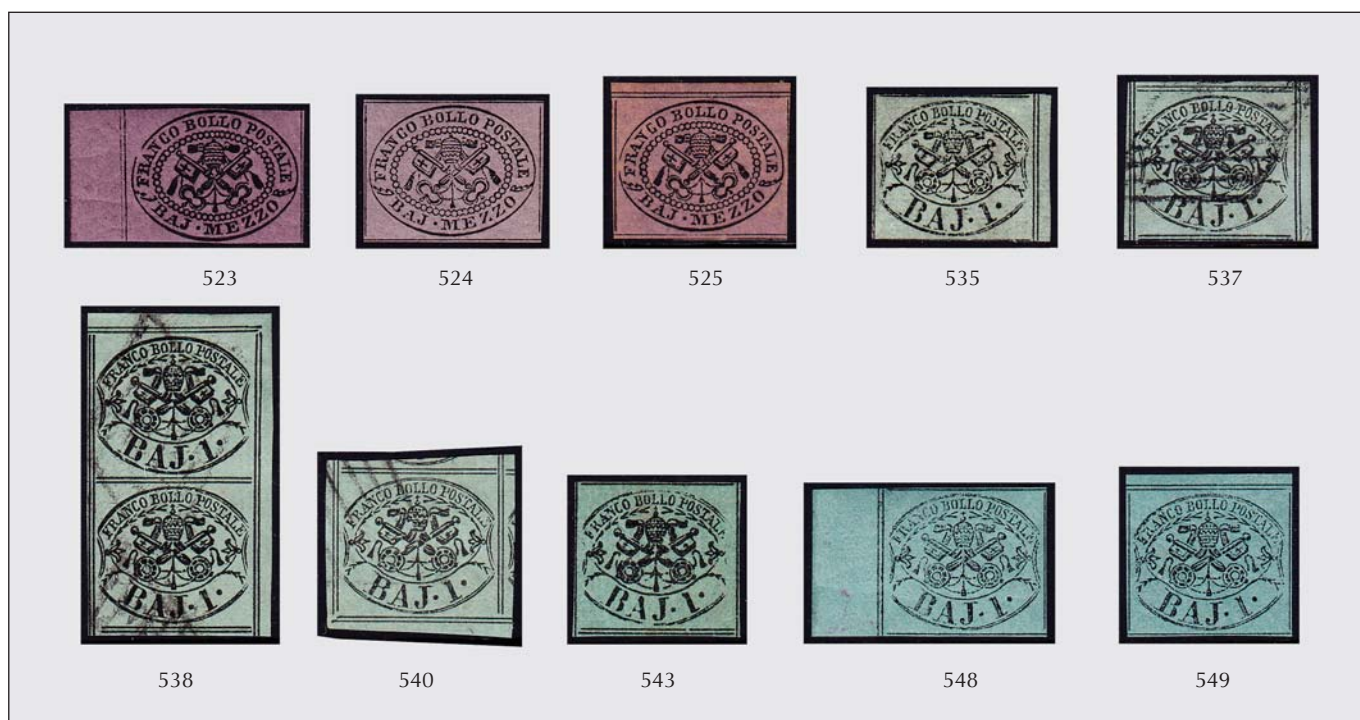

(Stato Pontificio)

catalogo
in euro

partenza
in euro

534	✉	1865, 1/2 baj violetto cupo (1Ab) striscia orizzontale di quattro su circolare spedita da Toscana per Civitavecchia nell'ottobre del '64. Margini con filetti completi ai quattro lati. (Cert. A.Diena).	15.000	1.500
535	★	1852, 1 baj verde grigiastro (2) bell'esemplare con i filetti completi.	800	200
536	★	1852, 1 baj verde grigiastro (2). (A. Diena). Da esaminare.	850	100
537	⊙	1852, 1 baj verde grigiastro (2) con otto filetti di contorno. (A. Diena).	–	70
538	⊙	1852, 1 baj verde grigiastro (2) in coppia verticale con otto filetti di contorno ed angolo di foglio. Molto bella.	750	150
539	✉	1862, 1 baj verde grigiastro (2) striscia di tre su lettera con il lineare di MONTEFIASCONE al recto, diretta ad Urbino il 30/5/62. Molto bella.	–	150
540	⊙	1852, 1 baj verde azzurro (2a) esemplare con 8 filetti abbondanti.	–	150
541	⊙	1852, 1 baj verde azzurro (2a) esemplare con 8 filetti di contorno. Molto bello. (A. Diena).	–	100
542	✉	1852, 1 baj verde azzurro (2a) ben marginato e con bordo in alto, annullato con bollo a doppio cerchio di Ferrara il 3/8/52 su lettera diretta a Cento.	300	60
543	★	1852, 1 baj verde scuro (2A) fresco e marginato. (Sorani - Cert. R. Diena)	1.650	200
544	⊙	1852, 1 baj verde scuro (2A) esemplare con 8 filetti.	1.000	150
545	⊙	1852, 1 baj verde scuro (2A) esemplare con 8 filetti.	1.000	150
546	⊙	1852, 1 baj verde scuro (2A) striscia di tre con sette filetti ai quattro lati. (A. Diena).	500	75
547	✉	1856, 1 baj verde scuro (2A) con otto filetti, applicato al retro di listino prezzi diretto a Ripe il 15/1/56.	3.000	450
548	★★	1864, 1 baj verde scuro (2B) fresco, marginato con 5 filetti e bordo di foglio e con gomma integra. (G. Oliva).	500	150
549	★★	1864, 1 baj verde scuro (2B) fresco, ben marginato e con gomma integra. (Cert.R.Diena).	500	100
550	★★	1864, 1 baj verde scuro (2B) blocco di 10 angolo di foglio con filetti completi da ogni lato.	5.000	375
551	△	1865, 1 baj verde scuro II composizione (2B) coppia con otto filetti di riquadro su piccolo frammento.	–	300



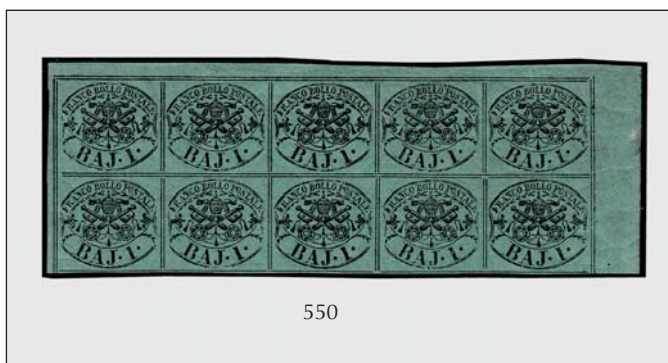

550



567

(Stato Pontificio)

			catalogo in euro	partenza in euro
552	☒	1867, 1 baj verde scuro (2B) coppia su lettera da Roma per Civitavecchia, 19/5/67. Bella qualità.	750	110
553	★	1852, 2 baj verde oliva (3). (G. Oliva).	700	75
554	⊙	1852, 2 baj verde oliva (3) angolo di foglio, molto bello.	–	25
555	☒	1863, 2 baj verde oliva (3) striscia orizzontale di tre su lettera di doppio porto da Ferentino a Camerino il 19/3/63. (A. Diena).	1.100	150
556	☒	1859, 2 baj verde oliva (3) frazionato verticale a metà per la tariffa di 1 baj apposto al retro di listino prezzi da Jesi per Serra dei Conti. (G. Oliva - Ghiglione).	700	75
557	★	1852, 2 baj verde giallastro (3a).	800	150
558	★	1852, 2 baj verde giallastro (3a).	700	150
559	★★★	1867, 2 baj bianco (3A) in blocco di 6 esemplari con interspazio + coppia.	450	80
560	☒	50, 2 baj bianco (3A) su lettera da Roma per Civitavecchia il 9/8/67.	350	40
561	☒	1867, 2 baj bianco verdastro (3Aa) bordo di foglio in basso su lettera da Vitorchiano (bollo stampatello al retro p.5) per Roma il 18/8/67.	–	40
562	☒	1867, 2 baj bianco (3Aa) verdastro (3Aa) due esemplari, su bustina da Roma per Firenze il 2/1/67, poi rispedita ad Ascoli, non tassata in quanto diretta ad un deputato al Parlamento. Interessante.	–	50
563	★	1852, 3 baj bistro arancio (4) bell'esemplare. (Cert. E. Diena).	4.500	500
564	☒	1856, 3 baj bistro arancio (4) 8 filetti, su lettera da Roma per Montefiascone, 3/4/56.	3.500	200
565	☒	1855-63, 3 baj bistro arancio (4) due lettere da Camerino per Macerata e da Rieti per Roma.	–	100
566	★	1867, 3 baj camoscio (4c). (Cert. R. Diena).	4.500	480
567	☒	1858, 3 baj giallo paglia (4d) sette filetti completi su lettera da Ravenna per Bologna il 12/7/58. Bellissima qualità. (Cert. E. Diena).	3.750	375
568	☒	1855, 3 baj bistro arancio, inchiostro grigio oleoso (4e) annullato con bollo stampatello dritto di Pesaro su lettera diretta ad Ascoli il 9/1/55. (A. Diena).	1.200	250
569	★★	1863, 3 baj giallo cromo (4A) bel margine in basso, gomma integra.	200	30
570	★★	1863, 3 baj giallo cromo (4A) quattro filetti completi. (G. Bolaffi).	200	25
571	★★	1863, 3 baj giallo cromo (4A) blocco di sei con interspazio di gruppo e bordo di foglio a sinistra.	2.250	375
572	⊙	1863, 3 bajocchi giallo cromo (4A) con otto filetti. Splendido. (Cert. A. Diena).	3.300	375
573	★★	1863, 3 baj bruno (4Aa) gomma integra, filetti completi.	1.300	250
574	★★	1863, 3 baj bruno (4Aa) belle'esemplare con filetti completi. Naturali grinze di gomma. (A. Diena).	1.300	200
575	★	1863, 3 baj bruno (4Aa) belle'esemplare con filetti completi. (Raybaudi).	650	125
576	△	1863, 3 baj bruno (4Aa) quasi otto filetti di contorno su piccolo frammento.	–	90
577	☒	1859, 3 baj bruno (4Aa) angolo di foglio su lettera diretta a Roma l' 11/6/59. Bella qualità. (A. Diena).	–	100



568

594





(Stato Pontificio)

catalogo
in euro

partenza
in euro

578	☒	1860-62, 3 baj bruno (4Aa) su due lettere per Terni e Bologna con grandi margini. (A.Diena - L.Raybaudi).	–	150
579	★★	1863, 3 baj bruno cuoio chiaro (4Aca) fresco, ben marginato e con gomma integra. Una delle sottotinte più rare. Grande rarità. (Cert. Colla).	30.000	8.500
580	★★	1863, 3 baj bruno cuoio chiaro (4Aca) fresco, ben marginato e con gomma integra. Grande rarità. (Cert. Colla).	30.000	3.500
581	★	1863, 3 baj bruno cuoio chiaro (4Aca). Esemplare fresco nella rara tonalità di colore e ben marginato. Rarità. (Cert.G.Colla).	20.000	2.000
582	☒	1863, 3 baj giallo cromo grigiastro (4Ad) cinque filetti completi e bordo di foglio a sinistra su lettera da Roma per Spoleto il 31/8/63.	975	190
583	☒	1863, 3 baj bruno rosaceo chiaro (4Ae) su lettera da Roma per Ancona il 2/4/63. Bella qualità, sette filetti completi.(A.Diena - L.Raybaudi).	900	250
584	★	1852, 4 baj bruno grigio chiaro (5) nuovo con gomma. Esemplare fresco di grande rarità. (Cert. Colla).	30.000	3.750
585	(★)	1852, 4 baj bruno grigio chiaro (5) senza gomma. Da esaminare. (Cert. Carraro).	7.500	250
586	⊙	1852, 4 baj bruno grigio chiaro (5) con otto filetti completi. Splendido. (Ghiglione).	1.600	225
587	△	1853, 4 baj bruno grigio chiaro (5) striscia di quattro annullata con bollo di S.Anatolia impresso quattro volte su frammento del 1/2/53. Bella qualità. (Cert. A. Diena).	2.500	375
588	☒	1853, 4 baj bruno grigio chiaro (5) angolo di foglio e sei filetti completi su lettera da San Severino (annullamento al retro e Tolentino al recto) per Forlimpopoli il 30/5/53. Ottima qualità.	350	75
589	☒	1857, 4 baj bruno grigio chiaro (5) coppia su lettera da Velletri per Livorno il 26/6/57. Margini di angolo di foglio. (A. Diena).	900	150
590	★	1864, 4 baj giallo (5A). (G. Oliva).	500	80
591	★	1864, 4 baj giallo (5A) quattro filetti completi. (A. Diena).	500	80
592	★	1864, 4 baj giallo chiaro (5A) coppia con filetti completi. (G. Oliva).	1.000	150
593	⊙	1864, 4 baj giallo (5A) otto filetti e margine di foglio a sinistra. (A. Diena).	2.000	225
594	☒	1866, 4 baj giallo (5A) con 8 filetti su bustina da Roma per Genova, 30/10/66.	6.000	400
595	☒	1867, 4 baj giallo (5A) ben marginato con sei filetti completi su lettera da Roma per Genova il 9/9/67.	350	100
596	★★	1858, 5 baj giallo chiaro (5Ab) molto bello, gomma integra. (Cert. R. Diena)	1.000	200



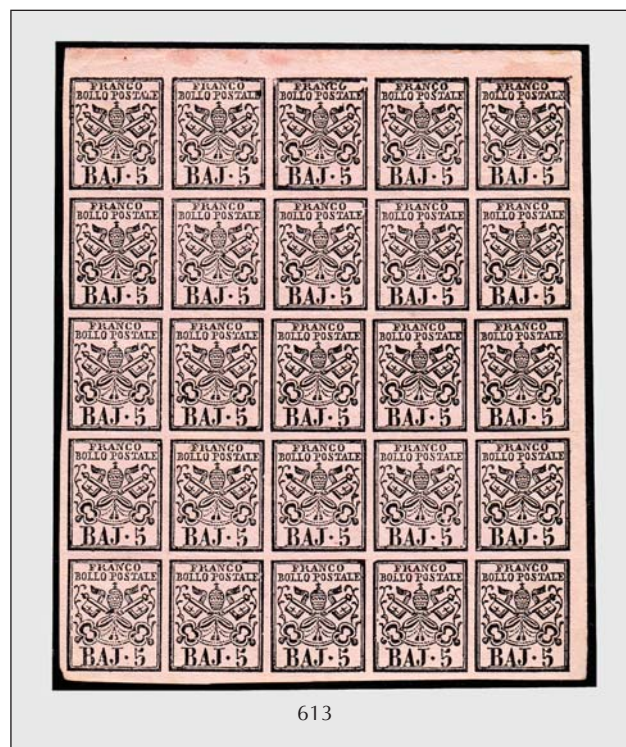

(Stato Pontificio)

catalogo
in euro

partenza
in euro

597	★	1858, 4 baj giallo chiaro (5Ab) quattro filetti completi.	500	75
598	☒	1859, 4 baj giallo chiaro (5Ab) con otto filetti su lettera da Gualdo il 14/12/59. Annullo di Foligno al recto. Bellissima qualità.	6.000	560
599	★★	1852, 5 baj rosa chiaro (6) gomma integra. Molto fresco. (G. Bolaffi).	900	150
600	★★	1852, 5 baj rosa chiaro (6). (G. Bolaffi).	900	75
601	△	1853, 5 baj rosa chiaro (6) coppia con interspazio di gruppo su piccolo frammento. (A. Diena).	350	100
602	◎	1852, 5 baj rosa chiaro con doppia stampa completa spostata verso destra (6c). (Cert. Raybaudi).	11.000	1.500
603	★★	1860, 5 baj rosa carminio (6A) gomma integra. (Cert. R. Diena)	850	180
604	★★	1860, 5 baj rosa carminio (6A) gomma integra.	850	150
605	★★	1860, 5 baj rosa carminio (6A). (Cert. G. Bolaffi).	850	75
606	★	1860, 5 baj rosa carminio (6A) margine di foglio in basso, bell'esemplare. (Sorani).	425	100
607	★	1860, 5 baj rosa carminio (6A) bell'esemplare. (A. Diena).	425	70
608	★	1860, 5 baj rosa carminio (6A) margine di foglio in alto. (G. Bolaffi).	425	50
609	★	1860, 5 baj rosa carminio (6A). (A. Diena).	425	50
610	★	1860, 5 baj rosa carminio (6A) fresco blocco di quattro.	2.125	250
611	★★	1860, 5 baj rosa carminio (6A), freschissimo blocco di sei esemplari.	5.100	375
612	★	1860, 5 baj rosa carminio (6A) fresco blocco di sei con margine di foglio in basso. Un alone chiaro in trasparenza che non è assottigliamento interessa due esemplari.	2.500 +	300
613	★★★	1860, 5 baj rosa carminio (6A), fresco blocco di venticinque esemplari di cui 20 con gomma integra. (A. Diena - Giulio Bolaffi).	19.000	1.500
614	☒	1867, 5 baj rosa carminio (6A) coppia con interspazio su lettera da Roma per la Francia il 13/9/67.	900	200





(Stato Pontificio)

catalogo
in euro

partenza
in euro

615	☒	1867, 5 baj rosa carminio (6A) coppia verticale, angolo di foglio su lettera da Roma per Avignone, 21/3/67.	–	180
616	☒	1858, 5 baj rosa carminio (6A) striscia di quattro su lettera da Bologna per Marsiglia il 22/12/58. Bella qualità. (Ghiglione).	1.200	150
617	★★	1852, 6 baj grigio verdastro (7) gomma integra. (Cert. Bottacchi).	4.000	900
618	★★	1852, 6 baj grigio verdastro (7) molto bello. (Cert. Ghiglione).	4.000	250
619	★	1852, 6 baj grigio verdastro (7) gomma leggermente brunita. (A. Diena).	2.000	110
620	★	1852, 6 baj grigio verdastro (7) blocco di quattro. (G. Oliva).	10.000	750
621	☒	1860, 6 baj grigio verdastro (7) su lettera da Macerata il 20/1/60.	400	40
622	☒	1852, 6 baj grigio verdastro (7) su lettera da Ravenna per Roma il 28/3/54. Annullato con lineare di Ravenna.	400	50
623	★★	1852, 6 baj grigio (7a). (Cert. R. Diena)	6.000	1.000
624	☒	1857, 6 baj grigio (7a) due esemplari ben marginati ed entrambi con margine di foglio su lettera assicurata diretta a Narni il 29/10/57.	900 +	175
625	☒	1854, 6 baj grigio azzurro (7b) coppia con grande margine di foglio su lettera da Roma per Bologna l' 11/4/54.	975	110
626	☒	1858, 6 baj grigio azzurro (7b) striscia di tre a seggiola con margini di angolo di foglio su soprascritta di lettera assicurata da Fossombrone per Macerata il 16/2/58.	3.250 +	375
627	★	1852, 6 baj lilla grigio (7A) bell'esemplare. (A.Diena - Cert.G.Bolaffi).	3.250	450
628	★	1852, 6 baj lilla grigio (7A) bordo di foglio in basso. (A. Diena).	3.250	450
629	★	1852, 6 baj lilla grigio (7A).ben marginato.	3.250	400
630	★	1852, 6 baj lilla grigio (7A) fresco esemplare. (Fiecchi - A.Bolaffi capostipite).	3.250	225
631	☒	1864, 6 baj lilla grigio (7A) su busta da Tivoli per Roma il primo febbraio '66. (A. Diena).	1.800	110
632	★	1864, 6 baj grigio perla (7Aa). Da esaminare. (Cert. R. Diena "buono stato").	3.250	195
633	☒	1867, 6 baj lilla azzurro (7Ab) su lettera da Roma a Perugia il primo febbraio '67. (G. Oliva).	2.000	150
634	☒	1867, 6 baj lilla azzurro (7Ab) striscia di tre + 2 baj bianco verdastro (3Aa) su lettera da Roma per Limoges il 13/3/67. (Cert. E. Diena).	9.000	900
635	★★	1852, 7 baj azzurro (8) nuovo con gomma integra. (Colla - Cert.Ghiglione).	8.000	1.400
636	★★	1852, 7 baj azzurro (8) bell'esemplare con decalco al verso. (Cert.Sottoriva).	8.000	1.000
637	★★	1852, 7 baj azzurro (8) gomma integra. (Cert. R. Diena)	8.000	1.000
638	★	1852, 7 baj azzurro (8) bell'esemplare. (Colla - Cert.Ghiglione).	4.000	500
639	★	1852, 7 baj azzurro (8) bell'esemplare. (G. Oliva - Cert.Ghiglione).	4.000	500
640	★	1852, 7 baj azzurro (8) fresco esemplare. (A. Diena).	4.000	375
641	★	1852, 7 baj azzurro (8). (A.Diena - L.Raybaudi - Cert.R.Diena).	4.000	380



E' possibile seguire la battitura dell'asta in diretta dal computer o dal tablet di casa e rilanciare con un solo click. Per poter utilizzare questa nuova funzionalità dovete registrarvi sul nostro sito

www.ghiglione.it

dove potete trovare istruzioni dettagliate sul funzionamento



(Stato Pontificio)

			catalogo in euro	partenza in euro
642	⊙	1852, 7 baj azzurro (8) annullo a losanga. (Cert. G. Bolaffi).	140	50
643	⊙	1852, 7 baj azzurro (8). (A. Diena).	140	20
644	⊙	1852, 7 baj azzurro (8) coppia orizzontale ben marginata. (Em.Diena).	300	50
645	⊗	1856, 7 baj azzurro (8) isolato su lettera da Bologna per Veroli il 3/5/56. Ottima qualità e raro l'uso isolato. (G.Bolaffi).	10.000	1.100
646	⊗	1854, 7 baj azzurro (8) due esemplari su lettera assicurata da Roma per Frosinone il 18/3/54. Ottima qualità.	–	560
647	★★	1852, 8 baj bianco (9) gomma integra, bordo di foglio in basso. (Cert. R. Diena)	2.000	400
648	★★	1852, 8 baj bianco (9) blocco di 25 esemplari fresco e ben marginato.	50.000	2.600
649	★	1852, 8 baj bianco (9) bell'esemplare. (Cert.G.Bolaffi).	1.000	150
650	★	1852, 8 baj bianco (9) quattro filetti completi. Da esaminare. (Sorani).	1.000	125
651	★	1852, 8 baj bianco (9) quattro filetti completi. (G. Oliva).	1.000	100
652	★	1852, 8 baj bianco (9). (Sorani).	1.000	50
653	⊗	1858, 8 baj bianco (9) frazionato a metà con taglio orizzontale, annullato con bollo a griglia, su lettera spedita da Fossombrone l'11 giugno 1856 e diretta a Forlì. Rarità. (Em. Diena - Mezzadri - Cert.A.Diena).	18.000	2.500
654	★	1852, 50 baj azzurro (10) margini completi, piena gomma. (A. Diena - Cert. Sorani).	38.000	2.500
655	⊙	1852, 50 baj azzurro (10) con annullo circolare. (G. Oliva. A.Diena. Sorani. Cert. Bottacchi).	5.000	800
656	⊙	1852, 50 baj azzurro (10) annullato con bollo a griglia. Bell'esemplare. (Cert. A. Diena - Cert.Bolaffi 70%).	3.250	500
657	⊙	1852, 50 baj azzurro (10) annullato con bollo a griglia.(Cert. A.Diena).	3.000	500
658	△	1854, 50 baj azzurro (10) annullato con bollo circolare a date di Bologna 27/10/54 ripetuto anche a lato. Grandi margini, ottima qualità. (Cert. E. Diena).	6.000	1.100

659

648

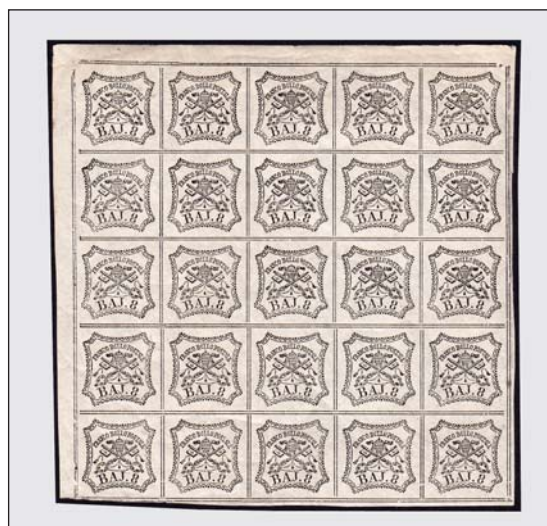



650



654



655



656



657

(Stato Pontificio)

catalogo
in euro

partenza
in euro

659	✉	1855, 50 baj azzurro (10) + striscia di tre da 8 baj (9) + 1 baj verde grigiastro (2) su lettera da Roma per Macerata il 31/8/55. Interessante e rara affrancatura, l'esemplare da 1 baj è interessato da una piega verticale. (Cert. B.S.Oliva).	14.400	1.500
660	★	1852, 1 scudo rosa carminio (11) margini molto grandi. (Cert.R.Diena "buono stato").	7.000	800
661	★	1852, 1 scudo rosa carminio (11) fresco e bell' esemplare. (Cert. A.Diena).	7.000	750
662	(★)	1852, 1 scudo rosa carminio (11) con margini eccezionali, nuovo senza gomma. (Cert.Colla).	1.750	400
663	★	1852, 1 scudo rosa carminio (11) 3 buoni margini, corto a destra. Freschezza da esaminare.	7.000	200
664	⊙	1852, 1 scudo rosa carminio (11) esemplare ben marginato. (Cert. Sorani).	7.000	1.000
665	⊙	1852, 1 scudo rosa carminio (11) bell'esemplare sfiorato al margine sinistro. (G. Oliva - Cert. A.Diena).	7.000	560
666	△	1852, 1 soldo rosa carminio (11) + 8 baj bianco (9) entrambi molto ben marginati, su frammento annullato con bollo a griglia di Roma. (Cert. A. Diena).	8.600	1.100
667	⊙	1864, 50 baj azzurro oltremare scuro "stampa difettosa" (12). Bell'esemplare con due margini grandiosi. (Cert. Raybaudi).	7.000	1.250
668	⊙	1864, 50 baj azzurro oltremare scuro "stampa difettosa" (12). Bell'esemplare con ampi margini di cui tre molto grandi. (G. Oliva - Cert. A. Diena).	7.000	1.100
669	⊙	1864, 50 baj azzurro oltremare scuro, "stampa difettosa" (12), bell'esemplare con quattro margini bianchi di cui tre molto grandi. Annullo leggero. (A. Diena. Cert. Caffaz).	7.000	1.000
670	⊙	1864, 50 baj azzurro oltremare scuro "stampa difettosa" (12). Bell'esemplare con quattro margini bianchi. (Em.Diena - Cert.A.Diena).	7.000	900
671	⊙	1864, 50 baj azzurro oltremare scuro "stampa difettosa" (12) 3 tre margini ampi, a filo a destra. (Cert. Caffaz).	7.000	800
672	⊙	1855, Falso del 5 baj, rosa II tipo (F3) 3 margini cpl., uno a filo.	—	100
673	★	1867, 2 c. verde giallo (13) bella qualità. (L.Raybaudi).	160	40
674	★/★★	1867, 2 c. verde giallo (13) blocco di quattro angolo di foglio. (Em.Diena).	700 +	110



658



660



661



662



664



665



666



667



(Stato Pontificio)

			catalogo in euro	partenza in euro
675	★★	1867, 2 c. verde giallo (13) blocco di 16 esemplari con margini di angolo di foglio e parziale stampa di decalco al verso. (A. Diena).	5.100 +	750
676	⊙	1867, 2 c. verde giallo (13) striscia verticale di tre di ottima qualità. (A. Diena).	2.250	375
677	△	1867, 2 c. verde giallo (13) grandi margini su piccolo frammento. (L.Raybaudi - A.Diena).	725	75
678	△	1867, 2 c. verde giallo (13) in coppia orizzontale con ottimi margini su piccolo frammento con 2 leggeri annulli. (R. Mezzadri).	1.450	90
679	★	1867, 3 c. grigio rosa (14). Fresco. (Cert. R. Diena).	6.500	900
680	★	1867, 3 c. grigio rosa (14) tre filetti completi. (A. Diena).	6.500	450
681	★	1867, 3 c. grigio rosa (14) ben marginato con filetti di divisione ai quattro lati. Gomma brunita. (Cert. Chiavarello).	6.500	500
682	⊙	1867, 3 c. grigio rosaceo (14).	4.000	350
683	⊙	1867, 3 c. grigio rosaceo (14). (Em.Diena esteso - A.Diena).	4.000	300
684	⊙	1867, 3 c. grigio rosa (14). (Cert. Raybaudi "buono stato").	4.000	290
685	★★	1867, 3 c. grigio (15) splendido esemplare, gomma integra e angolo di foglio. (Em.Diena - Renato Mondolfo - Cert.Ghiglione).	5.500	800
686	★	1867, 3 c. grigio (15) fresco esemplare, quattro filetti completi. (A.Bolaffi capostipite 1927).	2.750	450
687	★	1867, 3 c. grigio (15) quattro filetti completi.	2.750	400
688	⊙	1867, 3 c. grigio (15) annullato con bollo a rombi. (A.Diena - Cert. R. Diena "buono stato").	15.000	750
689	★	1867, 5 c. azzurro verdastro (16) bell'esemplare.	350	100
690	★	1867, 5 c. azzurro verdastro (16) esemplare con angolo di foglio inferiore sinistro molto fresco.	350	100
691	★	1867, 5 c. azzurro verdastro (16) bell'esemplare.	350	50
692	★	1867, 5 c. azzurro verdastro (16).	350	40
693	★	1867, 5 c. azzurro verdastro (16) blocco di quattro con margini di angolo di foglio inferiore destro.	1.550	225

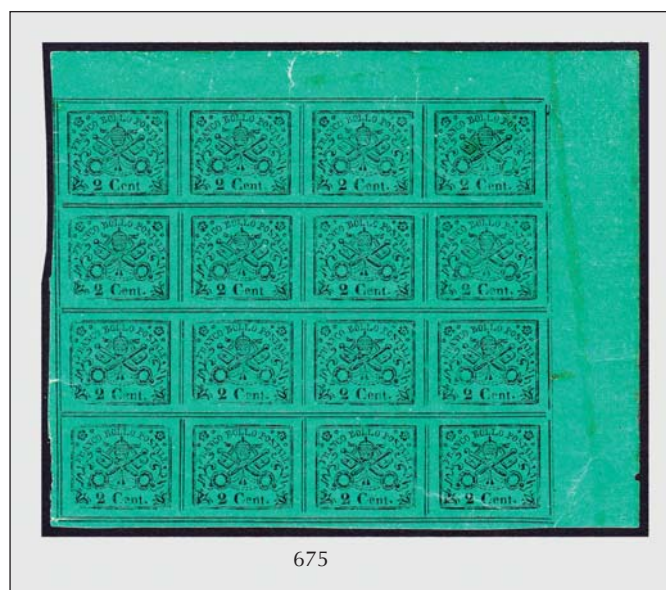



(Stato Pontificio)

			catalogo in euro	partenza in euro
694	⊙	1867, 5 c. azzurro verdastro (16) quattro filetti completi. (A. Diena).	400	75
695	⊙	1867, 5 c. azzurro verdastro (16) coppia orizzontale ben marginata. Al verso aderenze di carta del frammento originario.	850	110
696	★	1867, 10 c. vermiglio arancio (17) ben marginato. (A.Diena - Cert.G.Oliva).	4.000	450
697	★	1867, 10 c. vermiglio arancio (17) nuovo, piena gomma.	4.000	500
698	★	1867, 10 c. vermiglio arancio (17). (Em.Diena).	4.000	350
699	★★★	1867, 10 c. vermiglio arancio (17) blocco di 8 esemplari con interspazio di gruppo al centro. Raro e ben marginato. (Cert. A.Diena esteso)	40.000 +	4.500
700	⊠	1869, 10 c. vermiglio arancio (17) due esemplari su lettera da Subiaco per Roma.	700	75
701	★★	1867, 20 c. rosso bruno (18). (G.Oliva).	900	200
702	⊙	1867, 20 c. rosso bruno (18) 2 esemplari. Da esaminare.	450	30
703	△	1967, 20 c. rosso bruno (18) grandi margini con spazio di gruppo a sinistra annullato Roma 16/11/67. (A. Diena).	275	50
704	⊠	1867-68, 20 c. rosso bruno (18) due lettere da Roma per Macerata e Modena nel dicembre '67 e gennaio '68. Filetti completi. (G.Oliva - A:Diena).	—	150
705	★	1867, 40 c. giallo (19) angolo di foglio, 6 filetti completi. (G. Oliva).	375	90
706	★	1867, 40 c. giallo (19), molto fresco e ben marginato. (G.Bolaffi).	375	75
707	★	1867, 40 c. giallo (19) bordo di foglio in basso. Da esaminare.	375	50
708	★	1867, 40 c. giallo (19) coppia verticale ben marginata e angolo di foglio inferiore sinistro con l'esemplare in basso senza punto dopo 40 (19a). (A. Diena - G.Bolaffi).	875	110
709	△	1867, 40 c. giallo (19) quattro esemplari con grandi margini su frammento, Piega verticale leggera nel terzo esemplare. (E. Diena).	1.400	100
710	△/⊠	1868, 40 c. giallo (19) su grande frammento di lettera da Roma per Napoli il 26/9/67. Primissimi giorni d'uso. (Cert. Oliva).	—	100
711	★★	1867, 80 c. rosa lillaceo (20) bordo di foglio, eccezionale qualità.	650	150





715



720



736



737

(Stato Pontificio)

			catalogo in euro	partenza in euro
712	★★	1867, 80 c. rosa lillaceo (20) bell'esemplare. (Cert.G.Bolaffi).	650	100
713	★	1867, 80 c. rosa lillaceo (20) sei filetti completi. (A. Diena).	325	75
714	★	1867, 80 c. rosa lillaceo (20) coppia orizzontale con sei filetti completi.	650	100
715	★	1867, 80 c. rosa lillaceo (20) in blocco di quattro con interspazio di gruppo orizzontale. (A. Diena - Cert.Ghiglione).	2.000	250
716	⊙	1867, 80 c. rosa lillaceo (20). (Cert.Sorani).	850	120
717	⊙	1867, 80 c. rosa lillaceo (20). (Cert.A.Diena).	850	120
718	⊙	1867, 80 c. rosa lillaceo (20) con bordo di foglio in alto. (A. Diena).	850	100
719	⊙	1867, 80 c. rosa lillaceo (20) leggermente annullato. (A.Diena - G.Oliva).	850	75
720	⊙	1867, 80 c. rosa lillaceo (20). Da esaminare. (Cert. R. Diena).	850	90
721	△	1867, 80 c. rosa lillaceo (20) su piccolo frammento.	1.000	100
722	△/⊠	1867, 80 c. rosa lillaceo (20) isolato (+100%) su frontespizio completo di lettera. (L.Raybaudi - E.Diena).	2.000 +	190
723	⊠	1869, 80 c. rosa lillaceo vivo (20a) isolato su lettera assicurata da Civitavecchia a Genova il 10/12/69. Bollo ASSICURATA (punti 10). Bella qualità, molto raro l'uso isolato. (Em.Diena - A.Diena - G.Oliva - Raybaudi - Cert.R.Diena).	13.000	1.250
724	★	1867, II emissione, lotto di 3 valori: (13, 15, 19). Da esaminare.	3.000ca.	150
725	★/⊙	1867, II emissione, 3 esemplari: (16, 19) nuovi, (18) usato.	950ca.	60
726	★/△	1868, 2 c. verde (22) in blocco di 8 esemplari + quartina + coppia usata su piccolo frammento.	500 +	70
727	△	1868, 2 c. verde chiaro (22) striscia di tre su frammento.	800	125
728	⊠	1869, 2 c. verde chiaro (22) isolato su circolare da Roma per Genova, 26/8/69. Raro su circolare per l'estero.	-	500
729	★	1868, 3 c. grigio (24) margine di foglio in basso.	90	20
730	★★/★	1868, 3 c. grigio (24) foglio intero di 64 esemplari. Raro. (Em.Diena - G.Bolaffi).	10.000	900
731	△	1870, 5 c. azzurro chiaro (25) coppia su piccolo frammento annullato con griglia e doppio cerchio di Piperno. (A. Diena).	240	50
732	⊙	1868, 5 c. azzurro verdastro (25a). (Cert. Raybaudi).	6.000	500
733	△	1868, 5 c. azzurro verdastro (25a) coppia orizzontale su piccolo frammento da Orte. Bella qualità. (Cert. G. Bolaffi, Cert. Sorani).	14.500	500

728

761



(Stato Pontificio)			catalogo in euro	partenza in euro
734	☒	1868, 40 c. giallo con margini di angolo di foglio (19) + III emissione 10 c. vermiglio arancio proveniente da fogli di 64 recante l'interspazio verticale di gruppo (26a/l), annullati con bollo di Civitavecchia e con bollo rosso di ingresso in Francia su lettera diretta a Marsiglia il 5/4/68. Tariffa di primo porto per la Francia. Rarità in bellissimo stato di conservazione. (Raybaudi - Cert.Bottacchi).	12.000	1.250
735	★	1868, 10 c. vermiglio arancio, coppia verticale non dentellata orizzontalmente. Proviene da un foglio di 64 esemplari dell' emissione del 1867 che non ricevette completamente la dentellatura (26g). (Cert.A. Diena - G.Bolaffi).	350	75
736	★	1868, 20 c. rosso bruno, dent.13, carta lucida proveniente da fogli di 64 (27a L-A). Raro e sottoquotato. (A.Diena esteso - Cert.Ghiglione).	6.500	1.500
737	★	1868, 20 cent. lilla grigio (28c) la tinta più rara del numero 28. Non quotato nuovo, dichiarato unico conosciuto con gomma dal Certificato Colla. Rarità. (Em.Diena - Cert.Colla entrambi per esteso).	–	5.000
738	★★	1868, 80 c. rosa chiaro (30).	200	50
739	⊙	1868, 80 c. rosa chiaro (30) aderente al frammento originario. (Sorani).	700	75
740	△	1868, 80 c. rosa lillaceo (30b) coppia orizzontale e striscia di tre su frammento. (Em. Diena - Cert. A. Diena - G. Bolaffi).	4.400 +	375
741	★	1868, 80 c. lilla rosso (31). (Em.Diena).	120	25
STATO PONTIFICIO ANNULLAMENTI				
742	☒	1868, ALATRI (p.7) al verso di lettera per Roma, affrancata con 5 cent. azzurro verdastro (25b) coppia annullata con doppio cerchio di Frosinone il 2/10/68. Entrambi i francobolli presentano la varietà "senza punto dopo 5" non riportata dal Sassone.	–	250
743	☒	1869, CANEPINA lineare (p.10) al verso di bustina per Roma affrancata con 10 c. (26) annullato con losanga di Viterbo, 22/4/69.	1.900	250
744	☒	1869, GENZANO stampatello inclinato (p.12) su 2 c. verde giallo (13) isolato su involucro di circolare diretta a Velletri.	7.700	900
745	☒	–, MONTEFANO, lineare azzurro (p. 10) su 1 baj oleoso (2b), quasi 8 filetti, la verso di lettera per Macerata.	2.000	200
746	⊙	–, MONTEROSI, Iniz. (p. 13) su 2 baj (3). (G. Oliva).	–	50
747	☒	–, PORTOMAGGIORE in doppia cartella (p.4) annullatore di 1/2 baj grigio azzurro (1a) in coppia orizzontale ben marginata su piccola busta diretta a Ferrara. (A. Diena).	1.000 +	150
748	☒	1869, VETRALLA cerchio senza data (p.8) al verso di 2 lettere dirette a Roma, affrancate con 10 c. (26) annullati con losanga di Viterbo.	1.900	200
ROMAGNE				
749	★★	1859, La serie cpl. di 9 valori nuovi con gomma integra (1/9). Tre esemplari con bordo di foglio. (G.Bolaffi - Cert.Sottoriva).	6.500	1.000
750	★	1859, l'emissione cpl. di 9 valori (1/9).	3.250ca.	600
751	★	1859, L'emissione completa di 9 valori (1/9). (4 baj con Cert. Royal,altri firmati A.E.Diena)	3.250	500
752	★	1859, L'emissione completa di 9 valori (1/9). (Cert. Caffaz).	3.250	500
753	★	1859, L'emissione completa di 9 valori (1/9) con Certificato Bolaffi (40%).	3.250	400
754	★	1859, L'emissione completa di 9 valori (1/9). (Alcuni, A. Diena).	3.250	400
755	★	1859, lotto di 8 esemplari, in pratica la serie cpl. senza il 1/2 ed il 2 baj, e con 2 volte l'8 baj. Da esaminare.	–	100
756	★★	1859, 5 valori (1/4, 6) gomma integra. Freschi. (G. Bolaffi).	1.140	100
757	⊙	1859, 2 baj giallo arancio (3). (Em. Diena, A. Diena).	350	50
758	⊙	1859, 2 baj giallo arancio (3). (Em. Diena).	350	40
759	★★	1859, 3 baj verde scuro (4) bordo in alto, gomma integra.	240	50
760	△	1859, 2 baj giallo arancio (3) + 3 baj verde scuro, su frammento annullato con bollo a griglia. (firma A.Bolaffi capostipite).	1.250	50
761	☒	1859, 3 baj verde scuro (4) su lettera da Bologna per Cesena, 10/12/59. (A. Diena. Cert. Raybaudi Luigi).	4.500	400
762	★	1859, 4 baj fulvo (5). (Mondolfo. Bottacchi).	1.200	200



749



750



751



(Romagne)

			catalogo in euro	partenza in euro
763	⊙	1859, 4 baj fulvo (5) molto bello. (A. Diena).	300	40
764	★★	1859, 6 baj verde giallo (7) gomma integra. Fresco. (Timbrino Buhler).	1.700	400
765	★	1859, 6 baj verde giallo (7) bordo di foglio a destra.	850	125
766	★	1859, 6 baj verde giallo (7) margine di foglio a sinistra. (A. Diena, Donnini).	850	100
767	★	1859, 6 baj verde giallo (7).	850	100
768	★	1859, 6 baj verde giallo (7) bell'esemplare.	850	70
769	★	1859, 8 baj rosa (8).	350	50
770	△	1859, 20 baj grigio azzurro (9). Di pregio. (Em. Diena, A. Diena, Raybaudi, Cert. E. Diena).	5.500	1.200

REGNO DI SARDEGNA

771	⊠	1821, Cavallino 15 c. azzurro (1) usato amministrativamente dalla Direzione delle Poste, da Torino per Carmagnola. Qualità da esaminare.	–	50
772	★	1851, 5 c. nero (1) grande rarità con margini completi e gomma piena originale. (Cert. E. Diena).	28.000	3.500
773	★	1851, 5 c. nero (1) esemplare di grande rarità, marginato e di ottimo aspetto, difettoso perché assottigliato. Da esaminare.	28.000	750
774	(★)	1851, 5 c. nero (1) senza gomma.	7.000	400
775	★	1851, 20 c. azzurro (2) fresco e ben marginato. Rarità. (Cert.R.Diena).	24.000	5.000
776	⊙	1851, 20 c. azzurro (2) annullato con bollo a rombi. Grandi margini. (E. Diena - Cert.Bolaffi 75%).	550	100
777	⊠	1852, 20 c. azzurro (2) su lettera da Torino per Racconigi il 5/7/52. (A. Diena).	1.650	120
778	⊠	1853, 20 cent. azzurro vivo (2d) posizione 25 del IV riporto con forte ritocco dell'angolo superiore destro, bordo di foglio in basso su lettera da Torino il 18/6/53. Bellissima qualità. (Cert. E. Diena).	1.650	500
779	⊠	1851, 20 c. azzurro vivo I tiratura (2e) su lettera da Nizza Marittima per Alessandria, 26/7/51. Francobollo marginato, insieme non fresco. (G. Oliva, A. Diena).	12.000	850
780	⊙	1851, 20 cent. azzurro chiaro, (2f) IV riporto splendido per qualità. (Sorani - Cert.G.Bolaffi).	–	300
781	⊙	1851, 20 c. azzurro (2) lotto di 4 esemplari, di cui uno in azzurro scuro (2b) ed uno annullato con bollo a doppio cerchio (località non riscontrabile).	–	140
782	⊙	1851, 40 c. rosa (3). (Em. Diena. Cert. E. Diena).	8.000	600
783	★	1851, 40 c. rosa carminio vivo (3b) esemplare di ottimo aspetto e freschezza, ben marginato. Presenta una lieve grinza orizzontale in alto ed una piccola riparazione al centro. (Em. Diena. Cert. E. Diena "perfetto").	42.000	5.000
784	⊙	1851, 40 c. rosa carminio vivo (3b). (Cert. Colla).	11.000	1.000





(Regno di Sardegna)

			catalogo in euro	partenza in euro
785	★	1851, 40 c. rosa lilla (3d) ben marginato e con piena gomma originale. Grande rarità. (Cert. A. Diena - Cert.Ghiglione).	42.000	10.000
786	⊙	1853, Seconda emissione, la serie cpl. (4/6). (il 40 cent. con Em.Diena e Cert.A.Diena).	4,250	650
787	★	1853, Seconda emissione, 5 c. verde (4). Raro e di bella qualità. (Cert. A.Diena. Cert. Raybaudi).	38.000	5.000
788	⊙	1853, Seconda emissione, 5 c. verde (4), annullato con bollo di Torino, non tosato al margine sinistro, leggermente corto al margine destro in alto. (Cert. E. Diena).	2.250	180
789	★	1853, Seconda emissione, 20 c. azzurro (5) nuovo con gomma e ben marginato. Rarità. (E. Diena - Cert.R.Diena)	45.000	6.000
790	△	1853, 20 c. azzurro (5) grandi margini, bordo di foglio in basso, annullato Cuneo 9/8/54 aderente a piccolo frammento. (A. Diena).	400	100
791	★	1853, Seconda emissione, 40 c. rosa chiaro (6) nuovo con gomma. Ben marginato. Rarità. (G. Oliva - Colla - (Cert. A. Diena - Cert.R.Diena)	26.000	2.500
792	★	1853, 40 c. rosa chiaro (6) grandi margini, piena gomma. Presenta una grinza diagonale. Da esaminare. Raro. (Cert. E. Diena "perfetto").	26.000	1.000
793	⊙	1853, 40 c. rosa chiaro (6) margini grandiosi, annullato Osieri Da esaminare. (A.Diena - Cert.Bolaffi 65%).	1.600	180
794	⊙	1854, 5 c. verde giallo (7) raro e molto bello. (E.Diena - Bolaffi 75%).	1.200	250
795	⊙	1854, 20 c. azzurro (8) margini molto grandi, annullo di Chiavari. (A. Diena - G.Bolaffi).	400	100



E' possibile seguire la battitura dell'asta in diretta dal computer o dal tablet di casa e rilanciare con un solo click. Per poter utilizzare questa nuova funzionalità dovete registrarvi sul nostro sito

www.ghiglione.it

dove potete trovare istruzioni dettagliate sul funzionamento



(Regno di Sardegna)

			catalogo in euro	partenza in euro
796	⊙	1854, 20 c. azzurro (8) annullato "Arona". Bell'esemplare. (G.Bolaffi).	400	90
797	⊙	1854, 20 c. azzurro (8) coppia orizzontale con interessante varietà di inchiostrazione. (Em. Diena, Cert. Raybaudi).	2.250	200
798	△	1854, 20 c. azzurro (8) su ampio frammento. Bella qualità. (G. Bolaffi).	475	80
799	△	1855, 20 c. indaco (8c) due esemplari su frammento. Grandi margini, un esemplare margine di foglio non tosato. (A.Diena - E.Diena).	950	100
800	✉	1854, 20 c. azzurro verdastro (8d) su piccola busta da Torino per Rivalta il 22/10/54. Francobollo ben marginato con bordo di foglio parzialmente debordante. (A. Diena).	1.500	100
801	⊙	1854, 40 c. rosso mattone (9) esemplare ben marginato, annullato Torino 4/7/55. (Cert.A.Diena - Cert.L.Raybaudi).	6.000	1.000
802	⊙	1854, 40 c. rosso mattone (9) esemplare che presenta l'ovale in rilievo un po' aperto, comunque di ottimo aspetto. (Em. Diena, Cert. E. Diena, Cert. Raybaudi).	6.000	500
803	★★	1854, Non emessi, 3 valori cpl. con il 5 cent. verde scuro (10a/11/12) esemplari molto belli. (G.Oliva - Em.Diena - Cert.Raybaudi).	18.100	4.500



(Regno di Sardegna)

catalogo
in euro partenza
in euro

804	★★	1854, Non emessi, 3 valori cpl., con il valore da 5 c. verde scuro (10a) tutti di straordinaria qualità. (Colla - Cert. Raybaudi).	18.100	3.500
805	★	1854, Non emessi, 3 valori cpl. (10/12). (Cert. Ferrario).	11.550	1.000
806	★	1854, Non emessi, 5 c. verde oliva scuro (10). (Cert. Ghiglione).	10.000	800
807	★★/★	1854, Non emessi, 20 c. indaco e 40 c. rosso mattone (11/12) in blocchi di quattro di splendida qualità. (Em.Diena - G.Oliva).	9.700 +	1.500
808	★	1854, TRE RISTAMPE dei 3 valori non emessi con Cert.Bolaffi che li considera "Non emessi" (10/12) con qualità 30%. Da esaminare.	—	200
809	★★	1861-63, IV emissione 6 valori cpl. (13E/18A). Bellissima qualità. (3 lire Sorani - Cert.Bolaffi 80%).	1.850	600
810	★★	1861-63, IV emissione 6 valori cpl. (13E/18A). Bellissima qualità. (3 lire Cert. E.Diena - altri valori Cert.Raybaudi).	1.850	450
811	★★	1861-63, IV emissione 6 valori cpl. (13E/18A). Bellissima qualità, il 10 cent. irrilevante con traccia leggerissima. (Cert. R. Diena)	1.850	400
812	★★	1861-63, IV emissione, i 6 valori nelle tinte del periodo (13E/18A). (G. Bolaffi).	1.850	150
813	★★/★	1861-63, IV emissione, i 6 valori dal 5 c. al 3 lire (13E/18A) in blocchi di 4. (Cert. Colla per il 3 lire).	—	900
814	★★	1861, Quarta emissione, 5 valori senza il 3 lire (13/17) emessi nel 61. (G.Bolaffi).	—	150
815	★★	1861-63, IV emissione, 5 valori, da 5 c. a 80 c., nelle tirature tarde, gomma integra.	—	100
816	★/★★	1861, IV emissione 6 valori cpl.(13E/17D) in blocchi di quattro. (A.Diena - G.Oliva).	2.350	200
817	☒	1856, 5 c. verde pisello (13c) coppia orizzontale a filo in basso + 40 c. vermiglio scuro (16b) nitidamente annullati su lettera da Torino per Lione, 13/2/56. Lettera rara e di pregio. (Cert. Sorani "buono stato").	35.500	2.000
818	★	1855, 5 d. verde smeraldo (13d). Bella qualità. (Cert. E. Diena).	12.000	1.000
819	★	1855, 5 c. verde smeraldo (13d) bell'esemplare. (A.Diena - Fiechi - G.Bolaffi - Cert.Ghiglione).	12.000	700
820	☒	1857, 5 c. verde smeraldo (13d) isolato su circolare, non cpl. al verso, da Sampierdarena per Sestri Levante, 1/6/57.	—	250
821	⊙	1857, 5 c. verde smeraldo scuro (13f) coppia verticale.	2.400	150



817

827





(Regno di Sardegna)

			catalogo in euro	partenza in euro
822	⊙	1857, 5 c. verde smeraldo scuro (13f) esemplare con ampi margini. (G. Oliva).	1.200	150
823	△	1857, 5 c. verde giallo scuro (13Ae) in coppia verticale su piccolo frammento annullato "Aix Les Bains" il 2/9/57.	850	100
824	☒	1859, 5 c. verde giallo brillante (13B) isolato su busta da Asti per Casale, 28/5/59. indirizzo in parte ritagliato.	–	50
825	★	1859, 5 c. verde giallo (stampa difettosa) (13Be). bella qualità. (A. Diena. Cert. Raybaudi).	500	75
826	★	1861, 5 c. verde oliva chiaro (13Ca). Molto fresco. (Sorani).	1.200	120
827	☒	1863, Bellissima affrancatura composta da tre esemplari da 5 cent. di due tirature differenti : 5 c. verde giallastro (13Da) + due esemplari da 5 c. verde cupo (13E). (Cert.Ghiglione).	–	300
828	★	1862, 5 c. verde bronzo (13Dd) fresco esemplare. (Cert. E. Diena. della coppia verticale di provenienza.	8.000	800
829	☒	1863, % c. verde chiaro smorto (13Eb) isolato su lettera da Ferrara per città il 20/10/63.	400	70
830	★	1858, 10 c. terra d'ombra (14). (A. Diena. E. Diena. Cert. Fiecchi).	2.000	150
831	★	1859, 10 c. terra d'ombra chiaro (14a). Bello e non comune. (G. Oliva. Cert. E. Diena).	4.000	500
832	★★	1859, 10 c. bruno giallastro (14Aa) fresco esemplare. (Cert.Ghiglione).	750	100
833	★★	1859, 10 c. bruno giallastro (14Aa) gomma integra. Fresco. (Raybaudi).	750	100
834	★	1859, 10 c. bruno giallastro (14Aa) fresco esemplare. (Cert. Raybaudi).	375	75
835	★	1859, 10 c. bruno violaceo (14Ab). Bella qualità. (A. Diena. Sorani. Cert. E. Diena).	1.200	150
836	★	1859, 10 c. bruno porpora (14Ac). Bella qualità. (Cert. Sorani).	1.350	150
837	★	1859, 10 c. bruno chiaro rosaceo (seppia) (14Ad). (G. Oliva. Cert. E. Diena).	4.000	400



<i>(Regno di Sardegna)</i>			catalogo in euro	partenza in euro
838	★	1859, 10 c. bruno cioccolato scuro (14Af). (A. Diena. Cert. B.S. Oliva).	2.250	200
839	☒	1859, 10 c. bruno cioccolato scuro (14Af) 2 esemplari su lettera da Sestri Levante per Novi, 16/10/59. (Cert. Sorani).	7.500	500
840	★★	1860, 10 c. bruno grigio olivastro (14B) blocco di 20, gomma integra. Margine sinistro a filo in 3 esemplari. Insieme fresco e non comune. (G. Oliva).	40.000	1.000
841	★	1860, 10 c. bruno olivastro scuro (14Bd). Raro. (Sorani).	3.500	350
842	★	1861, 10 c. grigio olivastro chiaro (14C) ottima qualità.	800	100
843	△	1861, 10 c. oliva brunastro scurissimo (14Cbb) su ampio frammento di lettera da Palermo per Cefalù, 7/11/61. (Cert. Caffaz).	2.100	280
844	★	1861, 10 c. grigio bistro scuro (14Cf). (Sorani).	800	100
845	★★	1861, 10 c. bruno grigio olivastro (14Cg) coppia di eccezionale freschezza con gomma integra. (Cert. Colla).	12.000	500
846	★	1861, 10 c. bruno olivastro (14Cl). (Sorani).	375	40
847	★	1861, 10 c. bruno chiaro (14Cm). (Chiavarello - Cert. Raybaudi).	3.250	250
848	☒	1862, 10 c. bruno rossastro (14Cn) + 10 c. bruno bistro (14Co), 2 colori, su bustina da Firenze per Brescia, 3/8/62.	1.275 +	125
849	⊙	1862, 10 c. oliva chiaro (14Db). Tinta non comune. (B.S. Oliva. Cert. E. Diena).	550	100
850	★	1862, 10 c. arancio ocre (14De). Fresco. (Sorani).	350	50
851	★	1862, Tre esemplari da 10 centesimi, bistro arancio, arancio brunastro e arancio rossastro (14Df - 14Dg - 14 Dh).	2.900	400
852	⊙	1855, 20 c. cobalto (15) con annullo del 18/8/55.	1.600	50
853	⊙	1855, 20 c. cobalto (15) annullato a Torino, 12/10/55.	275	40
854	☒	1856, 20 c. cobalto (15) su fresca lettera da Torino per Vercelli, 17/12/56. Molto bello. (A. Diena, Gaggero).	550	50
855	☒	1856, 20 c. cobalto (15) su bustina da Racconigi per Casale, 10/9/56. (A.Diena).	550	50
856	☒	1856, 20 c. cobalto scuro (15b) su lettera da Genova per Alessandria il 13/6/56. Bellissima qualità. (Ghiglione).	900	100
857	⊙	1855, 20 c. cobalto latteo chiaro (15c) annullato a Novara, 23/11/55. (G. Oliva).	400 +	40
858	⊙	1855, 20 c. cobalto verdastro (15e) annullato a Torino, 19/12/55.	1.000 +	75
859	⊙	1856, 20 c. celeste chiaro (15g) annullato a Genova, 23/10/55. (A. Diena).	350 +	35
860	☒	1857, 20 c. celeste chiaro (15g) su lettera da Valenza per Asti il 9/7/57.	1.000	100
861	★	1857, 20 c. azzurro oltremare scuro (15Aa). Fresco. (A. Diena. E. Diena).	6.000	500
862	★	1859, 20 c. azzurro scuro (15B). Da esaminare. (E. Diena).	3.000	150
863	★	1859, 20 c. cobalto oltremare (15Ba). Bella qualità. (Cert. E. Diena).	3.500	300
864	★	1859, 20 c. indaco oltremare (15Bb). (G. Oliva).	3.500	250
865	☒	1860, 20 c. azzurro scurissimo (15C) con margini molto ampi su lettera da Milano per Firenze, 4/12/60.	–	40
866	★	1860, 20 c. azzurro (15Ca). (Em. Diena).	2.000	120
867	★	1861, 20 c. celeste chiaro (15D). (Colla).	300	50
868	★	1861, 20 c. celeste grigiastro (15Db) coppia con i due valori senza effigie.	–	100
869	★★	1862, 20 c. indaco (15E) freschissimo.	320	75
870	★	1862, 20 c. indaco (15E).	160	30
871	★	1862, 20 c. indaco (15E) con l'effigie impressa nel bordo di sinistra esterna alla linea di riquadro.	1.100	350
872	★	1862, 20 c. indaco (15E) con linea di riquadro verticale cpl. ed ulteriore effigie oltre la linea verticale, a sinistra. Molto bello. (E. Diena).	1.100	150
873	☒	1862, 20 c. indaco (15E) apposto al verso di bustina da Modena per Genova l'1/8/62. Lettera poi rispedita a Torino e tassata "2" sul fronte, presumibilmente perché non ci si accorse del francobollo apposto a tergo, che venne annullato con tratti di penna alla rispeditura. Interessante.	–	300
874	★	1862, 20 c. indaco violaceo scuro (15Ea).	160	25
875	△	1860, 20 c. cobalto oltremare (15Ba) + 40 c. rosso scarlatto (16A) ben marginati, su piccolo frammento. (Sorani).	312	50
876	★	1857, 40 c. vermiglio arancio chiaro (16Ab). Molto fresco. (A. Diena. E. Diena. Cert. Colla).	12.000	1.000
877	☒	1859, 40 c. rosso carminato (16Bb) ben marginato, su lettera da Milano per Mantova il 23/7/59. (G. Oliva - A. Diena).	1.050	100
878	☒	1860, 40 c. carminio lillaceo (16Cb) su lettera da Milano per Torino il 16/10/60. (G. Oliva - A. Diena).	2.400	150
879	★	1861, 40 c. rosso carminio (16D) con filetto di riquadro, pos. 12. (A. Diena).	–	75
880	★/★★	1861, 40 c. rosso carminio (16D) quartina, 2 integri.	720	100
881	★★	1862, 40 c. rosa carminio (16E) + 40 c. rosa carminio lillaceo (16Eb). (quest'ultimo Sorani).	400	100
882	☒	1863, 40 c. rosa carminio lillaceo (16Eb) su busta da Messina per Lione il 15/5/63.	325	75
883	★★	1863, 40 c. rosa vermiglio (16F) blocco di 9, (Sorani).	576	50
884	☒	1863, 40 c. rosa vermiglio (16F) con margini molto grandi su lettera da Milano per Lione il 10/11/63.	240	60
885	★	1861, 80 c. bistro arancio (17) fresco e marginato. (G. Oliva - A.Diena).	400	100
886	★	1858, 80 c. bistro arancio (17) in blocco di quattro, fresco e marginato. (A. Diena).	1.750ca.	150
887	★	1858, 80 c. bistro arancio scuro (17a). (Vaccari. Cert. E. Diena).	2.750	250



(Regno di Sardegna)

			catalogo in euro	partenza in euro
888	★	1858, 80 c. oca arancio (17b). (E.Diena).	375	40
889	⊙	1860, 80 c. oca arancio (17b).	1.000	50
890	★	1858, 80 c. oca arancio scuro (17c). (G. Oliva. E. Diena).	2.750	250
891	⊙	1861, 80 c. oca arancio scuro (17c) annullato di Chiavari. Piccolo difetto, buon aspetto.	2.250	75
892	★	1859, 80 c. giallo oca pallido (17A). Esemplare non freschissimo. (G. Oliva. A. Diena. E. Diena).	1.800	120
893	⊙	1859, 80 c. giallo oca pallido (17A) coppia ben marginata. (A. Diena).	3.000	250
894	★	1862, 80 c. arancio carico (17D).	40	10
895	★	-, 80 c., oltre 150 esemplari senza effigie, in 2 tonalità di colore.	–	400
896	★	1861, 3 lire rame (18). (A. Diena).	850	180
897	★	1861, 3 lire rame (18). (E. Diena. Cert. Vaccari).	850	150
898	⊙	1861, 3 lire rame (18) riparato. (Cert. Em. Diena del 1932).	8.000	300
899	★	1861, 3 lire rame vivo (18A) bell'esemplare. (A. Diena).	700	150
900	★	1861, 3 lire rame vivo (18A) freschissimo esemplare. (E. Diena).	700	150
901	★	1861, 3 lire rame vivo (18A). (Cert. R. Diena).	700	140
902	⊙	1861, 3 lire rame vivo (18A) annullato con timbro di Genova, ben marginato. (Em.Diena esteso - Cert. Ghiglione).	8.000	2.250
903	★★	1862, 2 valori senza effigie : 20 c. (15E) e 80 c. (17A).	–	80
904	(★)	1858-61, FALSI SPERATI due riproduzioni raffiguranti una prova del 10 c. stampata in nero su carta spessa ed una prova dell'80 c. stampata in giallo arancio, tinta del '61. Entrambe le riproduzioni sono senza effigie e recano al retro il timbrino in viola "Sperati Reproduction".	–	300
905	★★	1861, Francobolli per stampati 2 valori cpl. (19/20) di bellissima qualità. (G.Bolaffi).	830	150
906	★★	1861, Francobolli per stampati 2 valori cpl. (19/20).	830	150
907	★★	1861, Francobolli per stampati 2 valori cpl. (19/20) gomma integra.	830	130
908	★★	1861, Francobolli per stampati 2 valori cpl. (19/20b) il 2 cent grigio verdastro.	830	170
909	★	1861, Francobolli per stampati, 1 c. e 2 c. grigio nero (19/20).	415	100
910	△	1861, Francobolli per stampati 2 valori cpl. (19/20) in quartine su 2 piccoli frammenti. Da esaminare.	3.150	70
911	★★	1861, Francobolli per stampati, 1 c. grigio nero "senza cifra" (19h) con bordo di foglio a destra interessato da una forte piega orizzontale. Fotocopia del Cert.E.Diena del blocco di 20 di provenienza.	1.000	100
912	★★	1861, Francobolli per stampati, 1 c. nero senza cifra (19h) gomma integra. (Cert. Ferrario).	1.000	200
913	★	1861, 1 c. grigio nero "senza cifra" (Sassone 19h; Bolaffi n.44B). (Cert. Raybaudi).	1.000	350
914	★	1861, Francobolli per stampati, 1 c. grigio nero con errore di cifra "2" in rilievo (19l). Non comune. (Cert.E.Diena).	1.000	150



(Regno di Sardegna)

<i>(Regno di Sardegna)</i>			catalogo in euro	partenza in euro
915	★	1861, 1 c. con errore di cifra "2"(19l). Esemplare non freschissimo. (Em. Diena, G. Oliva).	1.000ca.	150
916	(★)	1861, 1 c. grigio nero, francobollo naturale senza cifra (Bolaffi 44B), bordo a sinistra. Non comune. (Cert. Avi).	—	150
917	★★	1861, Francobolli SPERIMENTALI per stampati, 1 cent. grigio nero e 2 cent. grigio nero che recano al centro al posto delle cifre l'effigie di Vittorio Emanuele II (19S/20S). il 2 cent presenta una piega d'angolo. Rari. (Cert.R.Diena).	8.000	500
918	★★	1861, 2 c. grigio nero (20) gomma integra. Molto bello.	800	120
919	☒	1861, 2 c. grigio (20) su piego con decorazione a stampa da Valenza ad Acqui, 31/10/61.	—	100

REGNO DI SARDEGNA ANNULLAMENTI

920	☒	1852, ALESSANDRIA rombi (p.5) su 20 c.(2b)	1.675	150
921	△	1860, ALESSANDRIA cerchio rosso (p.12) su 20 c. (15C) su piccolo frammento. (A. Diena).	1.310	100
922	☒	1859, ALMESE doppio cerchio (p. 8) su 10 c. terra d'ombra (14) coppia orizzontale, a filo a sinistra in basso, su letterina per Susa, 12/3/59. (A. Diena. Gaggero. Raybaudi).	7.150	350
923	△	1856, ANDORA (p.11) su 20 c. cobalto (15) su piccolo frammento. (E. Diena).	965	100
924	△	1860, ANTIGNANO (p.12) su 20 c. indaco oltremare (15Bb) il 19/6/60 su piccolo frammento. (E. Diena).	1.250	100
925	☒	1859, ARAMENGO (p.13) su 20 c. azzurro scuro (15B) su lettera per Torino l'11/12/59. Raro. (E. Diena - Cert. Bottacchi).	8.180	500
926	☒	1857, ARONA cerchio su 20 c. cobalto latteo chiaro (15c) su lettera per Torino il 13/6/57. (A. Diena).	1.200	150
927	⊙	1857, ARQUATA (p.8) impresso nitido su 20 c. cobalto (15). (E. Diena).	-	50
928	☒	1861, AVIGLIANA doppio cerchio (p.6) su lettera per Susa il 9/5/61. (E. Diena).	565	100
929	☒	1859, AVIGLIANA (p.6) su 20 c. indaco oltremare (15Bb) appena corto in alto, lettera per Susa il 15/3/59.	500	35
930	△	1861, AZEGLIO su (p. 9) su 20 c. (15Db), frammento del 3/10/61. (E. Diena).	360	50
931	☒	1861, BALDICHIERI (p. 6) su 20 c. (15C) su lettera per Torino, 21/4/61. Da esaminare. (E. Diena).	475	50
932	☒	1859, BARBANIA (p.9) su 20 c. (15B), lettera per Pavia il 17/12/59. (E. Diena).	1.430	100
933	☒	1860, BASALUZZO (p.R1) su 20 c. azzurro scurissimo (15C) su lettera diretta ad Alessandria l'8/4/60. Annullamento raro, lettera di colore verde, lieve piega orizzontale. (Cert. Bottacchi).	15.150	500
934	☒	1860, BASSIGNANA (p.6) su 20 c. (15B) su lettera per Alessandria, 27/1/60. (E. Diena).	505	30
935	☒	1857, BELGIRATE, doppio cerchio (p.9) su 20 c. (15) su lettera per Pallanza, 22/3/57. Francobollo da esaminare per una macchia, forse di ceralacca. (E. Diena).	1.800	125
936	☒	1859, BENE (p.5) su 20 c. (15A), esemplare sfiorato a sinistra in alto, su lettera per Pinerolo, 19/8/59. Da esaminare. (A.Diena).	475	30
937	☒	1860, BORGOFRANCO (IVREA) (p.13) su 20 c. azzurro scurissimo (15C) su lettera diretta a Gressoney l'11/8/60. (G.Bolaffi - Cert.Bottacchi).	8.150	500
938	☒	1861, BORGOFRANCO (IVREA) (p.13) su 20 c.(15Dc) su lettera per Torino il 21/4/61. Francobollo interessato da una piega verticale.	8.100	300

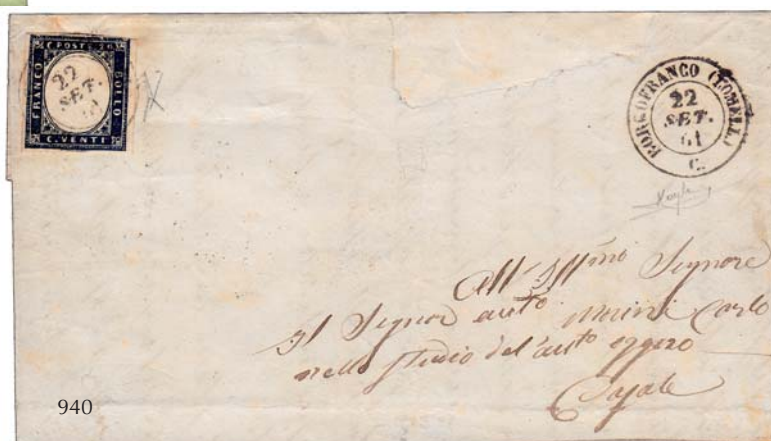



(Regno di Sardegna Annullamenti)

			catalogo in euro	partenza in euro
939	☒	1861, BORGOFRANCO (IVREA) (p.13) su 20 c. (15Db) lettera per Piacenza l'8/5/61. Francobollo difettoso.	8.000	150
940	☒	1861, BORGOFRANCO (LOMELL.A) (p.R2) su 20 c.(15B) lettera per Casale il 22/9/61. Margine superiore a filo. Annullamento rarissimo. (Cert. Bottacchi "buono stato")	22.500	1.000
941	☒	1862, BORGONOVIO (Mezzanego) (p.8) su 5 c. verde giallastro (13Da) isolato su lettera diretta a Chiavari il 2/9/62.	1.220	200
942	☒	1858, BOSCO (p.4) su 20 c. (15Ab) su lettera per Nizza Marittima, 15/7/58. (E. Diena).	310	30
943	☒	1862, BOVES (p.6) su 20 c. (15Dc) su lettera per Corio, 13/1/62. Da esaminare.	425	30
944	☒	1858, BURONZO (p.12) su 20 cent. azzurro oltremare scuro (15Aa) su lettera per Torino il 29/1/58. (A. Diena - Cert. E. Diena).	5.240	200
945	⊙	1857, CAMOGLI (p.8) su 5 c. verde smeraldo (13d) annullo nitido del 15/6/57.	1.700	150
946	☒	1862, CAMOGLI (p.8) su 20 c. celeste (15Da) lettera per Milano il 10/6/62.	1.000	150
947	☒	1858, CAPRAJA (p.10) su 20 c. indaco (15Ab) lettera per San Remo il 14/1/58. Ufficio raro e sottovalutato.	—	500
948	☒	1863, CAPRIATA (p. 9) su 5 c. + 10 c. (13D + 14 Dg) su lettera per Pontedecimo, 24/5/63. Annullo molto oleoso. (E. Diena).	—	130
949	☒	1863, CARAGLIO (p. 5) su 5 c. + 10 c. (13D+14Dg), il 5 c. a filo in alto, su lettera per Genova, 9/2/63. (A. Diena).	—	50
950	△	1861, CASALBORGONE (p. 8) su 20 c. (15Db) su minimo frammento. (E. Diena).	265	30
951	△	1862, CASALGRASSO (p.13) su 20 c. (15D) su piccolo frammento, 20/1/62. (E.Diena).	2.000	150
952	☒	1858, CASALGRASSO (p.13) su 20 c.(15Ac) lettera per Chieri il 3/5/58. (Cert. Raybaudi - Cert. Bottacchi).	8.240	500
953	△	1861, CASALNOCETTO (p.12) su 20 c.(15C). Bella qualità. (E. Diena).	1.310	150
954	☒	1857, CASATISMA (p.4) su lettera affrancata con 5 c. verde smeraldo (13f) + 20 c. cobalto chiaro (15a) diretta a Milano il 18/6/57. Margini grandi in entrambi i valori, qualità da esaminare.	5.400	1.000
955	☒	1860, CASATISMA (p. 4) su 20 c. (15C) su lettera per Milano, 18/10/60.	250	30
956	☒	1855, CASTELNUOVO-SCRIVIA (p.4) molto nitido su 20 c. azzurro verdastro (8d) su lettera per Casale il 15/8/55. (Cert. Bottacchi).	1.450	100
957	☒	1859, CAVALLERMAGGIORE (p. 6) su 20 c. (15Bb) su lettera per Chieri, 25/11/59. (E. Diena. Gaggero).	505	50
958	☒	1862, CAVOUR (p. 7) su 20 c. (15E) su lettera per Moncalieri, 19/6/62. (E. Diena).	760	75
959	☒	1858, CAVOUR, doppio cerchio (p.7) su 20 c. (15Ba) su lettera per Torino, 25/10/58. Da esaminare. (E. Diena).	730	50
960	⊙	1855, CENTALLO (p.8) su 20 c. III emissione (8) in data 18/3/55. (A. Diena - Bottacchi).	—	50
961	⊙	1862, CERRINA (p.13) doppio cerchio su 20 c. azzurro oltremare (15Dc). Rarissimo. (Cert. E. Diena).	2.000	60
962	☒	1860, CHAMBERY cerchio semplice con ore + rombi su Francia 20 c. (14) con angolo non tosato, su lettera per Annecy 14/8/60. Combinazione di annulli non segnalata dal Sassone.	—	125
963	☒	1852, COGOLETTTO, rombi + doppio cerchio (p. 11) su 20 c. azzurro (2) difettoso, su lettera per Savona, 4/4/52. Annullo non comune.	4.500	250



(Regno di Sardegna Annullamenti)

			catalogo in euro	partenza in euro
964	☒/△	1861-62, CONDOVE (p.7) su 20 c. lotto composto da una lettera con francobollo difettoso del 1862 + 2 frammenti del 1861.	–	25
965	☒	1861, CORIO doppio cerchio azzurro (p.7) su 20 c. (15 Db) su lettera per Torino, 1/9/61. Da esaminare.	650	30
966	☒	1854, DRONERO, doppio cerchio (p.11) su 20 c. (5) su lettera per Torino, 22/10/54. Insieme in qualità da esaminare.	4.000	100
967	☒	1861, FELETTO (p.R2) su 20 c. azzurro scurissimo (15C) lettera per Torino il 27/3/61. Francobollo con tre margini grandi, leggermente intaccato a destra. Grande rarità. (G.Bolaffi - Cert.Bottacchi).	22.650	1.000
968	☒	1859, FRASCAROLO (p.12) su 20 c. cobalto oltremare (15Ba) lettera per Vercelli il 20/8/59. (Fiecchi - Cert.Bottacchi).	5.180	250
969	☒	1862, GAMBOLO, doppio cerchio (p7) su 20 c. (15D) su lettera per Torino, 6/1/62. (E. Diena).	650	50
970	☒	1860, GARBAGNA, doppio cerchio (p. 12) poco leggibile su 20 c. (15C) a filo in basso e con piega preesistente all'applicazione, su lettera per Tortona, 17/11/60. (Cert. E. Diena).	5.150	100
971	☒	1854, GAVI (p.6) su 20 c.(8)), lettera per Genova il 24/11/54. (Bottacchi).	1.325	100
972	☒	1857, GIAVENO (p. 2) su 20 c. (15) a filo a sinistra su lettera da Mollar dei Franchi per Torino, 15/1/57.	575	50
973	☒	1857, GROPELLO (p.13) su 20 c. celeste (15f) lettera per Genova il 2/3/57. Grinza nella lettera precedente all'applicazione. Raro. (Cert. E. Diena).	8.975	300
974	☒	1862, GRUGLIASCO (p.11) su 40 c. rosso vermiglio (16Da) lettera per la Francia, parzialmente incompleta al retro, diretta a Chambéry l'8/9/62. (G.Colla - Cert.Bottacchi).	3.180	200
975	☒	1853, IVREA rombi (p.5) su 20 c. azzurro scuro (2b) lettera per Torino il 5/7/53. Indirizzo parzialmente restaurato. (E. Diena).	1.675	150
976	△	1860, IVREA doppio cerchio rosso (p.12) su frammento con 20 c.+40 c. (15Ca+16B). Raro. (Cert. Bottacchi).	2.000 +	100
977	☒	1857, LA CHIUSA (p. 5) su 20 c. celeste (15f) su lettera per Torino, 5/6/57. (E. Diena. Gaggero).	1.150	75
978	☒	1860, LAIGUEGLIA doppio cerchio (p.5) su 20 c. (15C) su lettera per Genova il 17/3/60.	325	70
979	☒	1860, LANZO (p. 7) su 20 c. (15Ca) su lettera per Ivrea, 7/11/60. (E. Diena).	700	60
980	☒	1857, LOANO (p.5) su 20 c. cobalto chiaro (15a) lettera per Genova il 27/1/57.	725	100
981	△/☒	1859, LUMELLO doppio cerchio rosso (p.13) su 20 c.(15B) su frontespizio di lettera per Torino il 28/2/59. Un margine a filo. Annullo molto raro. (Bottacchi).	8.180	300
982	☒	1861, MAGGIORA (p.7) doppio cerchio azzurro bene impresso su 20 c. (15D) lettera con bollo d'arrivo ma non completa al retro diretta a Pavia. Grinza originale di applicazione al recto. (E. Diena).	640	50
983	☒	1861, MATHI (p.13) su 20 c.(15Db) lettera per Torino il 14/5/61. (Cert. E. Diena).	8.100	350
984	☒	1862, MEZZANABIGLI (p.13) su 20 c.(15Da) lettera per Luvino il 19/7/62.	8.100	300
985	☒	1855, MOMBERCELLI (p. 7) su 20 c. (8) su lettera per Asti, 9/3/55. (E. Diena. Gaggero).	1.550	150
986	△	1856, MONASTERO D'ACQUI doppio cerchio (p.10) su 20 c. cobalto (15) minimo frammento. Ottima qualità. (E. Diena).	690	70
987	☒	1858, MONTECHIARO (p.6) su 20 c.(15Ac) lettera per Torino il 9/11/58. (Sorani - Bottacchi).	565	75
988	△	1862, MONTEGROSSO-ASTI (p.R1) su 20 cent. celeste (15Da) su frammento. (Giulio Bolaffi 1919 - Cert. Bottacchi).	3.000	150
989	⊙	–, NULVI, doppio cerchio (p. 13) su 20 c. (15A) ben marginato.	–	75
990	☒	1861, NULVI, doppio cerchio (p. 13) su 20 c. (15Cc), su lettera per Cagliari, 13/6/61.	8.000	500
991	☒	1862, ORTA (p. 7) su 20 c. (15D) su lettera per Novara, 17/9/62. (E. Diena).	650	50
992	△	1855, OTTONE lineare inclinato rosso (p.R3) su 20 c. cobalto latteo chiaro (15c) su piccolo frammento. Annullo di grandissima rarità. (Cert. E. Diena).	7.225	400
993	☒	1863, OTTONE (p. 7) su 5 c. + 10 c. (13Db+14De) su lettera per Genova, 7/4/63.	805	70
994	☒	1857, PAESANA (p.7) su 20 c. celeste (15f) su lettera per Torino il 9/9/57. Bellissima qualità. (E. Diena).	1.525	150
995	☒	1860, PEGLI (p.8) su 20 c. azzurro scurissimo (15C) lettera per Torino il 28/2/60.	1.050	100
996	☒	1859, PESSINETTO (p.13) su 20 c. indaco (15Ab) su lettera diretta a Biella il 9/11/59. Piega orizzontale. (Cert. Bottacchi).	8.000	250
997	☒	1861, PETTINENGO (p.7) su 20 c. (15D) su bustina per Biella, 2/4/61. (E. Diena).	650	100
998	△	1861, PIOBESI (p.10) su 20 c.(15D) su piccolo frammento in data 26/9/61.	500 +	50
999	☒	1858, POLONGHERA lineare inclinato (p.13) su 40 c. rosso scarlato (16A) su lettera diretta a Loggio il 3/6/58. Da esaminare. (Em.Diena - Colla - Vaccari - Cert.Bottacchi).	8.600	500
1000	☒	1862, PONTECURONE, doppio cerchio con rosetta (p. 11) su 2 c. (20) su piego per Torino, 15/12/62.	3.000	200
1001	△	1862, PRAZZO (p.12) su 20 c.(15Dc) su piccolo frammento. Difettoso.	1.300	70
1002	⊙	1855, R. POSTA MIL.E SARDA doppio cerchio (p. 12) su 20 c. cobalto latteo vivace (15d), 18/12/55. Grandi margini, lieve grinza. (Cert. E. Diena).	–	80
1003	☒	1857, RIVA DI CHIERI (p.12) su 20 c. cobalto (15) lettera diretta a Canale il 12/3/57. Leggerissima piega verticale, insieme molto fresco. (Cert. Bottacchi).	5.550	250
1004	☒	1855, RIVALTA (p.12) su 20 c. cobalto latteo vivace (15d) su lettera per Torino nel novembre del '55. Grande freschezza, e grande rarità per l'uso nel novembre. (A.Diena - Colla - Cert.Bottacchi).	10.000 +	900
1005	⊙	1857, ROBBIO (p. 7) su 20 c. (15f) lettera per Pallanza, 12/7/57. (E. Diena).	1.525	100
1006	☒	1862, ROBELLA (p.13) su due esemplari da 10 c. bruno bistro (14Co) su lettera diretta ad Asti il 21/8/62. Da esaminare. (Cert. E. Diena).	8.600	500



(Regno di Sardegna Annullamenti)

1007	☒	1861, ROBILANTE (p.R2) su 40 c. rosso vermiglio (16D) su lettera diretta in Francia il 29/5/61. Annullo rarissimo, restauro nell'indirizzo della lettera. (Cert.E.Diena - Vaccari).	22.680	1.250
1008	☒	1856, ROCCHETTA - LIGURE (p. 8) non ben leggibile su 20 c. (15) su lettera per Tortona, novembre '56. (A. Diena).	1.450	100
1009	☒	1859, ROMAGNANO (p. 8) su 20 c. (15Aa) su bustina per Torino, 26/7/59. Francobollo sfiorato in un punto. (E. Diena).	1.000	60
1010	☒	1861, SALE (p. 5) su 20 c. (15D) su bustina per Casale, 18/8/61. Da esaminare per una grinza orizzontale. (E. Diena).	275	30
1011	☒	1860, S. GIOANNI-LUSERNA (p. 8) su 10 c. + 40 c. (14Ae+16C) entrambi con leggeri difetti, su bustina per Calais, 5/6/60.	—	100
1012	☒	1861, S.SALVATORE (p.7) su 20 c.(15C) per Pomaro il 26/3/61.	700	100
1013	☒/△	1860, S. SEBASTIANO doppio cerchio (p.12) poco leggibile su 20 c. (15Bb) a filo a destra su lettera per Genova, non cpl. al retro, 22/01/60. (E. Diena).	—	60
1014	☒	1857, S.AMBROGIO (p.7) su 20 c.(15Ab) lettera per Torino del 26/11/57.	760	75
1015	☒	1858, S.GIULIETTA (p.10) su 20 c.(15Ab) lettera per Torino il 17/6/58. Da esaminare.	2.060	100
1016	☒	1861, S.GIULIETTA (p.10) su 20 c. indaco scuro (15Ac) lettera per Pavia il 26/7/61. Da esaminare, grinza d'applicazione.	2.060	100
1017	△	1852, S.STEFANO BELBO, rombi (p.11) su 10 c. nero (1) su piccolo frammento con doppio cerchio a lato settembre '52. Qualità modesta.	6.250	75
1018	☒	1857, SETTIMO TORINESE (p.13) su 20 c. cobalto (15) su lettera per Torino il 19/4/57. Traccia di piega in alto, annullamento raro. (Cert. Bottacchi).	8.550	550
1019	☒	1859, SEZZE (10) su 20 c. azzurro scuro (15B) su lettera di piccolo formato diretta ad Alessandria il 9/1/59. (Cert. Bottacchi).	2.000 +	100
1020	☒	1856, SOLERO doppio cerchio (p.8) su 20 c. cobalto (15) a filo a destra su lettera per Torino, 21/4/56. (A. Diena).	1.450	100
1021	☒	1862, SPINETTA (p.12) su 20 c.(15D) lettera per Voghera il 7/8/62. Di pregio. (Cert. Bottacchi).	5.100	300
1022	☒	1861, STAZIONE DI ALESSANDRIA (p.5) su 20 c.15Db) su lettera per Genova il 27/6/61.	275	30
1023	☒	1857, SUSA (p.1) su 20 c. cobalto (15) lettera per Torino il 2/4/57.	550	50
1024	☒	1862, TICINETO (p.R1) su 20 c. celeste (15Da) lettera per Torino il 25/5/62. Annullo molto raro. (Cert. E. Diena - Sorani).	15.000	750
1025	☒	1855, TORRE LUSERNA (p.7) su 20 c. azzurro chiaro, III emissione (8b) lettera per Genova il 14/7/55. (A. Diena - Cert. Bottacchi).	1.550	100
1026	☒	1856, TORRE LUSERNA (p.7) su 20 c. cobalto (15) con tre margini molto grandi, lettera per Torino il 3/3/56.	1.100	50
1027	☒	1859, TORRE LUSERNA (p.7) su 20 c. cobalto oltremare (15Ba) lettera per Saluzzo il 12/7/59.	730	50
1028	☒	1858, TORRE LUSERNA (p.7) su 20 c. indaco (15Ab) a filo a destra su lettera per Saluzzo l'8/3/58. (A. Diena).	760	75
1029	△	1862, VALDIERI d.c. rosetta (p.11) su 20 c.+10 c. su minimo frammento. (E. Diena).	750	50
1030	△	1862, VALLE (p. 9) su 20 c. (15E) su piccolo frammento. (E. Diena).	410	40
1031	☒	1859, VALPERGA (p.9) su 20 c. cobalto oltremare (15Ba) su lettera per Torino con doppio cerchio di Cuorgnè in transito il 2/11/59. (A. Diena).	1.430	125
1032	☒	1857, VARIGNANO (p.8) su 20 c. indaco (15Ab) lettera del 7/12/57 per Genova.	1.110	100
1033	☒	1861, VERNANTE (p.R2) su 40 c. rosso (16C) su lettera per Alais (Francia) il 7/5/61. Rarità. (Cert. Raybaudi - Cert. Bottacchi).	23.700	1.500
1034	☒	1859, VESTIGNE' (p.13) su 20 c. azzurro scuro (15B) su lettera per Ivrea il 9/2/59. Francobollo difettoso in alto, insieme raro. . (Cert. Bottacchi).	8.180	150
1035	☒	1862, VICO CANAVESE (p. 7) su 20 c. (15D) difettoso su bustina per Torino.	650	20
1036	☒	1859, VIGNALE, doppio cerchio azzurro (p.11) su 20 c. (15Ba) su lettera per Luino il 5/8/59.	3.180	150



(Regno di Sardegna Annullamenti)

1037	✕	1856, VILLAFRANCA (P.te) (p.6) su 20 c. cobalto (15) su lettera per Torino il 6/10/56. Un margine a filo. (Bottacchi).	875	60
1038	✕	1859, VILLAFRANCA (P.te) (p.6) su 20 c.(15C) su lettera per Dronero il 31/12/59. (Bottacchi).	475	50
1039	✕	1858, VILLASTELLONE (p.R1) su 20 c. azzurro grigiastro scuro (15A) a filo a destra su lettera per Torino il 24/3/58.	15.300	750
1040	✕	1861, VINADIO (p.7) su 20 c.(15D) appena corto in alto, su lettera del 28/7/61 diretta a Cuneo (bollo di Cuneo in arrivo in rosso, inedito).	650	50
1041	✕	1859, VISCE (p.13) su 20 c. azzurro scuro (15B) su lettera per Brescia il 16/9/59. Francobollo con margini completi, minima abrasione all'angolo superiore destro. (A. Diena - Cert. Bottacchi).	8.180	300
1042	⊙	1857-61, VISTORIO doppio cerchio rosetta (p.10 e p.9), due impronte su 20 c.(5) e 10 c. del '61.	1.200	100
1043	⊙	1854, VIU' (p.10) su 20 c. azzurro chiaro (8b) in data 18/11/54. (A. Diena - Cert. Bottacchi).	-	50
1044	△	1861, VIU' doppio cerchio azzurro (p.13) su 20 c. azzurro grigio (15Cc) frammento in data 11/4/61. Raro.(Cert. Bottacchi).	2.300	100
1045	✕	1860, VIU', doppio cerchio azzurro (p.13) su 20 c. azzurro scuro (15C) lettera per Torino il 20/12/60. Raro.	-	400
1046	✕	1860, ZAVATARELLO doppio cerchio rosso (p.R3) su 20 c. azzurro scuro (15B) su lettera diretta a Casale il 10/9/60. Annullo rarissimo quotato da 30.000 a 75.000 euro. (Cert. E. Diena - Cert. Bottacchi).	-	2.000

SICILIA

1047	★	1859, L'emissione dei 7 valori tipo di Sicilia (ni.2/5/8/11/12b/13/14) tutti di gran bella qualità, firmati G.Bolaffi e riuniti in un Certificato E.Diena.	8.200	1.100
1048	★	1859, la serie dei 7 valori tipo, nuovi molto belli, freschi e marginati (2b+5+8+11+12b+13c+14). (Cert.Bolaffi 65%).	8.200	1.000
1049	★/(★)	1959, i 7 valori, nuovi, in qualità da esaminare. Il 1/2 gr. senza gomma.	-	200
1050	★	1859, 1/2 gr. arancio I tavola (1). (Em. Diena. A. Diena).	1.200	250
1051	★	1859, 1/2 gr. arancio (1). (Cert. R. Diena).	1.200	180
1052	★	1859, 1/2 gr. arancio I tavola (1). (Cert. Bottacchi).	1.200	160



1047



1048



1051



1052



1053



1056



1057



(Sicilia)

			catalogo in euro	partenza in euro
1053	★	1859, 1/2 gr. arancio I tavola (1). Fresco. (Cert. Bottacchi).	1.200	120
1054	★	1859, 1/2 gr. arancio I tavola (1). Da esaminare. (Sorani).	1.200	120
1055	⊙	1859, 1/2 gr. arancio I tavola (1a). (Cert. Bottacchi).	1.750	250
1056	⊙	1859, 1/2 gr. arancio I tavola con difetto di incisione (1g) alla pos. 97. Raro. (A. Diena, Fiecchi).	4.000	1.000
1057	★	1859, Due esemplari da 1/2 grano arancio, della prima e seconda tavola (1/2) molto belli di qualità. (n.1 A.Diena - Ghiglione) (n.2 A.Diena - B.S.Oliva).	2.400	500
1058	★	1859, 1/2 gr. arancio II tavola (2) bell'esemplare. (Fiecchi - A.Diena - Cert.Colla).	1.200	300
1059	★	1859, 1/2 gr. arancio II tavola (2).	1.200	150
1060	★	1859, 1/2 grano arancio, II tavola, carta di Napoli (2a) molto ben gommato. Raro.(A.Diena - Cert.Colla).	3.250	400
1061	⊙	1859, 1/2 gr. arancio II tavola (2a). (A. Diena. Cert. Sorani).	7.000	600
1062	⊙	1859, 1 gr. verde oliva grigiastro I tavola (3c) difettoso. (Cert. Raybaudi).	9.500	350
1063	⊙	1859, 1 gr. bruno olivastro I tavola, II stato (3d) con il raro ritocco n.78. (Em.Diena esteso - Cert.E.Diena).	22.000	3.500
1064	⊙	1859, 1 gr. bruno oliva II tavola (4b) RITOCOCCO n.52. (Em.Diena - E.Diena).	500	100
1065	★	1859, 1 gr. verde oliva chiaro, III tavola (5) molto bello e fresco. (Fiecchi - B.S.Oliva).	450	100
1066	★	1859, 1 gr. verde oliva chiaro, III tavola (5). Fresco.	450	70
1067	★	1859, 1 gr. verde oliva, III tavola (5d). (Cert. R. Diena).	450	80
1068	★	1859, 1 gr. verde oliva, III tavola (5d). (Cert. Bottacchi).	450	70



1058



1060



1061



1062



1063



1064



1068



1069



1070



1071



1076



1077



1078



1082



1083



1084



1088



1089



(Sicilia)

			catalogo in euro	partenza in euro
1093				
1095				
1096				
1098				
1100				
1102				
1069	★	1859, 2 gr. azzurro I tavola (6) posizione n.73. (Ghiglione).	350	75
1070	★	1859, 2 gr. I tavola azzurro (6) RITOCOCO n.55. (Em.Diena).	550	100
1071	★	1859, 2 gr. I tavola azzurro (6) RITOCOCO n.82. (A. Diena).	550	100
1072	⊙	1859, 2 gr. I tavola azzurro (6) RITOCOCO n.7. (G. Oliva).	500	80
1073	⊙	1859, 2 gr. I tavola azzurro (6) RITOCOCO n.71 (A. Diena).	450	100
1074	⊙	1859, 2 gr. I tavola azzurro (6) RITOCOCO n.88, bene annullato. (G. Oliva).	450	100
1075	⊙	1859, 2 gr. azzurro chiaro I tavola, carta di Napoli (6h) posizione 44. (G. Oliva).	600	100
1076	⊙	1859, 2 gr. I tavola cobalto (6b) con VIRGOLA dopo la cifra (6k) posizione n.30. Molto bello e bene annullato. (Em.Diena - G.Oliva - E.Ghiglione).	900	200
1077	⊙	1859, 2 gr. azzurro II tavola (7a) RITOCOCO n.83 bene annullato.	600	150
1078	⊙	1859, 2 gr cobalto scuro carta di Napoli II tavola (7c) pos. 58. Bella qualità. (A.Diena).	900	200
1079	★★	1859, 2 gr. azzurro chiaro, III tavola (8) molto bello. (Ghiglione).	700	150
1080	⊙	1859, 2 gr. III tavola (8) bell'esemplare. (A. Diena - Ghiglione).	220	50
1081	★	1859, 2 gr. azzurro, III tavola (8d) posizione n.65. (E.Diena).	350	100
1082	★	1859, 5 gr. I tavola rosa carminio (9).	1.650	190
1083	⊙	1859, 5 gr. I tavola rosa carminio (9) ritocco n. 5. (A. Diena. Cert. Chiavarello).	2.150	350
1084	⊙	1859, 5 gr. rosa carminio I tavola (9) bell'esemplare. (Em.Diena - G.Oliva - A.Diena - Cert.Ghiglione).	1.300	280
1085	⊙	1859, 5 gr. rosa carminio I tavola (9). (A. Diena - G.Oliva).	1.300	150
1086	★	1859, 5 gr. carminio, I tavola (9a) pos. n.99, fresco di colore. (A. Diena - E. Diena).	1.750	100
1087	⊙	1859, 5 gr. carminio, I tavola (9a) bene annullato. (Em.Diena).	1.300	100
1088	⊙	1859, 5 gr carminio scuro, I tavola (9b). (E.Diena - Cert. Ghiglione).	1.750	400
1089	★	1859, 5 gr. vermiglio chiaro, I tavola (10) bell'esemplare. (A.Diena - G.Oliva - Cert. Ghiglione).	1.500	300
1090	★	1859, 5 gr. vermiglio chiaro, I tavola (10). (Em. Diena).	1.500	210
1091	★	1859, 5 gr. vermiglio I tavola (10). (Cert. R. Diena).	1.500	200
1092	★	1859, 5 gr. vermiglio chiaro, I tavola (10). (Sorani).	1.500	180
1093	★	1859, 5 gr. vermiglio chiaro, I tavola (10). (A.Diena).	1.500	150
1094	★	1859, 5 gr. vermiglio chiaro I tavola (10). (G. Oliva Em. Diena. Bottacchi).	1.500	150
1095	⊙	1859, 5 gr vermiglio chiaro I tavola (10) molto bello e raro. (E.Diena - Cert.Ghiglione).	4.500	1.000
1096	★	1859, 5 gr. vermiglio I tavola (10a). (Em. Diena. A. Diena).	1.500	150
1097	★	1859, 5 gr. vermiglio II tavola (11) bell'esemplare. (A. Diena - G.Oliva - Ghiglione).	1.250	250
1098	★	1859, 5 gr. vermiglio II tavola (11), bordo a destra.	1.250	175
1099	★	1859, 5 gr. vermiglio II tavola (11). (Em. Diena).	1.250	150
1100	★	1859, 5 gr. vermiglio II tavola (11).	1.250	130
1101	★	1859, 5 gr. vermiglio II tavola (11). (Chiavarello).	1.250	120
1102	⊙	1859, 5 gr. vermiglio II tavola (11) usato. Raro. (Em.Diena - Cert. A.Diena).	5.000	1.000
1103	⊙	1859, 5 gr. vermiglio II tavola (11) pos. 81. (Em.Diena. Cert. R. Diena).	5.500	400
1104	⊙	1859, 5 gr. vermiglio II tavola (11) raro. (G.Oliva).	5.000	250
1105	★★	1859, 5 gr. vermiglio vivo, II tavola (11a) francobollo leggermente ossidato, gomma integra.	2.500	280



E' possibile seguire la battitura dell'asta in diretta dal computer o dal tablet di casa e rilanciare con un solo click. Per poter utilizzare questa nuova funzionalità dovete registrarvi sul nostro sito

www.ghiglione.it

dove potete trovare istruzioni dettagliate sul funzionamento



(Sicilia)

			catalogo in euro	partenza in euro
1106	★	1859, 5 grana vermiglio vivo, Il tavolo posiz. 71 (11a) bell'esemplare. (Cert. Raybaudi).	1.250	250
1107	★	1859, 5 gr. Il tavolo vermiglio vivo (11a). Fresco. (Ferchenbauer. Cert. R. Diena).	1.250	180
1108	★	1859, 5 gr. vermiglio vivo, Il tavolo (11a). (Cert. R. Diena).	1.250	160
1109	★	1859, 5 gr. vermiglio vivo, Il tavolo (11a).	1.250	125
1110	★	1859, 10 gr. azzurro cupo (12) bell'esemplare. (Em.Diena - E.Diena):	1.650	350
1111	★	1859, 10 gr. azzurro cupo (12) bell'esemplare. (Fiecchi - A.Diena - B.S.Oliva).	1.650	300
1112	⊙	1859, 10 gr. azzurro cupo (12). (Bottacchi. Raybaudi. Brunn).	800	100
1113	★	1859, 10 gr. indaco (12b). (G. Oliva).	1.650	350
1114	★	1859, 10 grana indaco (12b) posizione n.92, gomma brunita. (A. Diena).	1.650	200
1115	★	1859, 20 gr. grigio ardesia (13) bell'esemplare. (A.Diena - B.S.Oliva).	1.650	350
1116	★	1859, 20 gr. grigio ardesia (13).	1.650	180
1117	★	1859, 20 gr. grigio ardesia (13). Da esaminare.	1.650	160
1118	★	1859, 20 gr. grigio ardesia (13) in fresco blocco di quattro. Di pregio. (E. Diena).	9.000	1.000
1119	⊙	1859, 20 gr. grigio ardesia (13) ben marginato. (A. Diena - Cert.Colla).	1.500	300
1120	⊙	1859, 20 gr. grigio ardesia (13). (Cert. Bottacchi).	1.500	160
1121	⊙	1859, 20 gr. grigio ardesia (13). (Em. Diena).	1.500	150
1122	⊙	1859, 20 gr. grigio ardesia (13). (Avi).	1.500	150
1123	⊙	1859, 20 gr. grigio ardesia (13). (Cert. Chiavarello).	1.400	130
1124	★	1859, 20 gr. ardesia scuro (13c) bell'esemplare con margine di foglio a sinistra. (Ghiglione).	1.650	350
1125	★	1859, 20 gr. ardesia scuro (13c) bell'esemplare. (G. Oliva - A. Diena).	1.650	350
1126	⊙	1859, 20 gr ardesia scuro (13c) con il raro ritocco n.72, unico ritocco per il 20 grana. Molto bello per l'annullo che lascia libera l'effigie ed il ritocco. (Em.Diena esteso - Cert. E. Diena).	4.000	1.000
1127	⊙	1859, 20 gr ardesia scuro (13c) annullo leggero. (A.Diena).	1.600	200
1128	⊙	1859, 20 gr ardesia scuro (13c) fresco e ben marginato (A.Diena - Colla).	1.600	200
1129	⊙	1859, 20 gr ardesia scuro (13c) ben marginato ed annullato. (Em.Diena - Colla).	1.600	200



(Sicilia)

			catalogo in euro	partenza in euro
1130	⊙	1859, 20 gr. ardesia scuro (13c). (Em. Diena - Timbrino Bela Sekula - Cert. Bottacchi).	1.600	180
1131	△	1859, 20 gr. ardesia scuro (13c) su piccolo frammento. (G. Oliva E.Ghiglione).	1.950	450
1132	★	1859, 20 gr. ardesia violaceo (13d).	1.750	300
1133	⊙	1859, 20 gr. ardesia violaceo (13d) bellissimo esemplare. (E. Diena).	2.400	225
1134	⊙	1859, 20 gr. ardesia violaceo (13d) bene annullato, a filo a destra.	2.400	100
1135	★★	1859, 50 gr. lacca bruno (14) molto fresco, gomma integra, piega orizzontale in alto non deturpante.	3.300	300
1136	★	1859, 50 gr. lacca bruno (14) posizione n.68. (A. Diena).	1.650	350
1137	★	1859, 50 gr. lacca bruno (14) posizione n.89. (A. Diena - E. Diena).	1.650	350
1138	★	1859, 50 gr. lacca bruno (14) posizione n.99. (A. Diena - E. Diena).	1.650	350
1139	★	1859, 50 gr. lacca bruno (14) ben marginato. (A.Diena - B.S.Oliva).	1.650	350
1140	★	1859, 50 gr. lacca bruno (14). (E. Diena - Cert. Colla).	1.650	350
1141	★	1859, 50 gr. lacca bruno (14).	1.650	200
1142	★	1859, 50 gr. lacca bruno (14).	1.650	200
1143	★	1859, 50 gr. lacca bruno (14) stampa oleosa, bell'esemplare.. (G.Oliva - A.Diena).	1.650	400
1144	★	1859, 50 gr. lacca bruno (14) stampa oleosa.	1.650	350
1145	★	1859, 50 gr. lacca bruno (14) stampa oleosa. (A.Diena - G.Oliva).	1.650	200
1146	⊙	1859, 50 gr. lacca bruno (14) usato leggermente. Raro e bell'esemplare. (G. Oliva - Cert. storico Royal Philatelic Society - Cert. A. Diena esteso).	11.000	2.500
1147	★	1859, 50 gr. cioccolato (14a) molto ben marginato. (Ghiglione).	2.000	300
1148	★	1859, 50 gr. cioccolato (14a) coppia verticale con margini di angolo di foglio, posizione ni. 81-91 del foglio. Piega originale di carta all'esemplare superiore. Insieme fresco e raro. (Cert. E. Diena).	4.000	1.000
1149	★	1859, 50 gr. cioccolato (14a) blocco di quattro con margini di angolo di foglio inferiore destro posizioni 89-90-99-100. Leggera grinza diagonale in un esemplare.	10.000 +	1.500
1150	(★)	1859, 50 gr. lacca bruno con doppia incisione molto evidente (posizione n.62) (14c). Molto interessante. (Cert. Ghiglione).	–	250

SICILIA ANNULAMENTI

1151	☒	1863, COMITINI, cerchio sardo-italiano (p. 12) su 15 c. I tipo (12) su lettera per Palermo, 17/4/63.	5.000	200
1152	☒	1862, POLIZZI cerchio sardo italiano rosso (p.9) su Sardegna 20 c. (15Db) su fresca lettera per Termini, 2/6/62. (Bottacchi).	1.350	120
1153	☒	1861, S.AGATA (p.8) su coppia da 5 c. verde oliva giallastro (13Cc) lettera per Patti il 17/8/61.	1.900	150
1154	☒	1863, TROINA, cerchio (p.8) su 5 c. (L16) striscia di 3, uno difettoso, su lettera per Messina del 10/12/63. Interessante.	–	100



E' possibile seguire la battitura dell'asta in diretta dal computer o dal tablet di casa e rilanciare con un solo click. Per poter utilizzare questa nuova funzionalità dovete registrarvi sul nostro sito

www.ghiglione.it

dove potete trovare istruzioni dettagliate sul funzionamento



1155



1156



1158



1159



1160



1161



1162



1164



1165



1166



1167



1169

TOSCANA

catalogo
in euro

partenza
in euro

1155	⊙	1851, Sequenza della prima emissione di 8 valori di buona qualità (1-2c-3a-4-5a-6-7-8). (Cert.E.Diena per ni. 2c-3a - Cert.Bolaffi 60%).	23.000	3.000
1156	⊙	1852, 1 quattrino nero su grigio (1) striscia orizzontale di quattro esemplari. Rara.. (G.Oliva - Cert.E.Diena).	25.000	2.500
1157	⊗	1854, 1 quattrino nero su grigio (1) in coppia orizzontale su lettera spedita da Livorno per città il 16/08/54. Annullamento a sbarre in nero ed a lato in azzurro bollo a banderuola di Livorno e bollo corsivo "Insufficiente". Ottima qualità e rarità. (G. Oliva - Cert. E. Diena per esteso).	16.500	1.750
1158	⊙	1851, 1 soldo giallo ocra su grigio (2) ben marginato. (Cert. Colla).	3.000	600
1159	⊙	1851, 1 soldo giallo ocra su grigio (2). (Em. Diena).	3.000	200
1160	⊙	1851, 1 soldo giallo oro su azzurro (2c), esemplare un po' stretto a sinistra, annullo leggero, di buon aspetto. (Cert. Cilio).	3.500	300
1161	⊙	1851, 1 soldo bistro arancio su grigio (2d) fresco e ben marginato. (Cert. Ghiglione).	3.000	900
1162	△	1854, 2 soldi bistra arancio su grigio (2d)aderente a piccolo frammento, annullato con bollo circolare di Firenze il 25/1854. Margini da normali a grandi, annullo molto nitido. (A. Diena).	3.500	400
1163	⊗	1857, Lettera di piccolo formato spedita da Pitigliano il 18 agosto 1857, diretta a Firenze ed affrancata per 2 crazie con quattro francobolli di Toscana : 1 quattrino nero (1) + 1 soldo bistro arancio (2d) esemplare singolo + coppia. Splendida e rara affrancatura. (Cert.A.Diena - Cert.E.Diena 1984 e 1991).	54.500	7.000
1164	★	1851, 2 soldi scarlatto su azzurro (3) esemplare fresco e di colore vivace. Piegà orizzontale originaria di carta in basso appena sfiorato il margine di destra in basso. (Em.Diena - Cert.E.Diena).	105.000	3.500
1165	⊙	1851, 2 soldi scarlatto su azzurro (3). Raro e di buona qualità. (Fotocopia Cert. E. Diena. Cert. Bolaffi. Cert. Bottacchi).	15.000	2.800
1166	⊙	1851, 2 soldi scarlatto su azzurro (3). Di pregio. (Fotocopia del cert. E. Diena della coppia di provenienza).	15.000	2.400
1167	⊙	1851, 2 s. scarlatto su azzurro (3) ben marginato. (Em. Diena, Fiecchi, Cert. R. Diena).	15.000	2.400
1168	⊙	1851, 1 cr. carminio chiaro su grigio (4) blocco di quattro raro e di ottima qualità. (A.Diena - Cert. E. Diena).	13.000	1.300



(Toscana)

catalogo
in euro

partenza
in euro

1169	★	1851, 1 cr. carminio violaceo su azzurro (4c) ottimamente marginato, nella gradazione di colore più rara. (Cert.E.Diena - Cert.Bolaffi 80%).	35.000	5.000
1170	⊙	1851, 1 cr. carminio violaceo su azzurro (4c) coppia orizzontale marginatissima. Splendida. (Cert. Gazzi).	1.500	300
1171	⊠	1855, 1 cr. carminio su grigio (4d) + 2 cr. azzurro chiaro su grigio (5) su lettera da Marciana Marina, per Barletta, 29/10/55. Da esaminare. (E. Diena, Cert. R. Diena).	–	150
1172	★	1851, 1 cr. carminio bruno su grigio (4e) blocco di quattro nuovo con gomma. Rarissimo. (L.Raybaudi - A.Diena - Cert.E.Diena).	85.000	6.000
1173	⊙	1851, 1 cr. carminio bruno su grigio (4e) coppia ben marginata annullata con bollo "PD". (A. Diena).	525	100
1174	⊠	1856, 1 cr. carminio bruno su grigio (4e) striscia orizzontale di 3 su lettera da Livorno per Napoli, 17/1/56. Un esemplare a filo in alto, da esaminare.	3.750	300
1175	★	1851, 2 crazie azzurro vivo su azzurro (5b) tre margini da completi a grandi, sfiorato in alto. Raro è la più alta tonalità del 2 crazie. Em.Diena - G.Oliva - Cert.A.Diena - Cert.R.Diena).	22.000	3.000
1176	△	1851, 4 cr. verde scuro su azzurro (6b) molto bello, su piccolo frammento annullato con bollo di "Strada Ferrata". (G. Oliva).	550	125
1177	△	1851, 6 cr. indaco su azzurro (7a) su piccolo frammento con annullo a ragno. (Sorani).	725	50
1178	★	1851, 6 crazie azzurro scuro su azzurro (7c) ben marginato da tre lati ed appena sfiorato in basso. Esemplare con interessante macchia di colore circolare denominata "zainetto" (Mc6) sul testo Calcagno-Morani (punti 6). Fresco, con piena gomma. (Cert.Colla "buono stato").	20.000	900
1179	⊙	1851, 6 cr. azzurro su grigio (7d) con annullo "P.D." rosso.	425	50
1180	⊙	1851, 6 cr. ardesia su grigio (7) + 6 cr. indaco su azzurro (7a) + 6 cr. azzurro scuro su azzurro (7c) tutti ben marginati. (due A.Diena).	1.675	150
1181	⊙	1851, 9 cr. bruno violaceo su grigio (8) ben marginato e bordo di foglio in basso. (G. Oliva - A. Diena - E.Ghiglione).	425	150
1182	⊙	1851, 9 cr. viola bruno violaceo su azzurro (8b) quattro margini completi. (Cert. G.Oliva).	1.000	125
1183	△	1856, 9 cr. bruno violaceo su azzurro (8b) ben marginato e bordo di foglio in alto su frammento annullato "Cascia". Molto bello. (A.Diena).	1.200	250
1184	△	1858, 9 cr. bruno violaceo su azzurro (8b) con margini molto grandi, su frammento di lettera "per consegna" da Livorno il 10/1/58. Molto bello. (A.Diena).	1.200	250





(Toscana)

			catalogo in euro	partenza in euro
1185	⊙	1852, 60 crazie scarlatto su grigio (9a) fresco ben marginato e di colore vivace. (A.Diena - G.Oliva - Cert.Raybaudi).	45.000	6.000
1186	⊙	1851, 4 valori (4b, 5, 6a, 7), tutti ben marginati. (A. Diena).	1.825	100
1187	★	1857, 1 quattrino nero su bianco (10) quattro margini bianchi. (A.Diena - Cert.R.Diena).	3.000	900
1188	(★)	1857, Seconda emissione, 1 quattrino nero (10) senza gomma. Margini intatti.	750	150
1189	⊙	1857, 1 quattrino. nero (10) usato.	1.250	150
1190	△	1857, 1 cr. carminio (12) su piccolo frammento, tre margini abbondanti, annullo leggero. (A. Diena).	1.675	175
1191	⊠	1859, Governo provvisorio, 1 cr. carminio (12) striscia orizzontale di tre ben marginata usata su lettera da Firenze per Milano il 21/12/59, in periodo di tardo governo provvisorio. Annulli di Firenze e PD in azzurro. Rarità.	27.000	1.200
1192	★	1857, 2 crazie azzurro (13). (Cert. R. Diena).	6.500	500
1193	△	1857, 2 crazie azzurro (13) quattro grandi margini bianchi, su frammento annullato "Pietrasanta". (G. Oliva - A. Diena - al retro G.Bolaffi).	325	100
1194	⊠	1859, 2 cr. azzurro (13) su lettera da Capannoli per Firenze, il 10/10/59, periodo di Governo Provvisorio.	2.000	100
1195	★	1857, 2 cr. azzurro grigio verdastro (13a). (Cert. Colla).	6.500	500
1196	⊠	1858, 2 cr. azzurro grigio verdastro (13a) toccato in basso a destra, su lettera da Siena per Asciano, 20/8/59, in periodo di Governo provvisorio.	2.200	160
1197	(★)	1857, Seconda emissione, 4 crazie verde (14) grandi margini, senza gomma.	4.000	300
1198	⊙	1857, 6 cr. azzurro vivo (15a) con quattro margini bianchi ed annullo "PD". Molto bello. (Ghiglione).	450	100
1199	★★★	1854, Segnatasse per giornali 2 s. nero (1) il foglio intero di 80 esemplari. Qualche difetto nei margini ma pezzo non comune e di sicuro interesse.	—	750
1200	★	1854, Segnatasse giornali, 2 s. nero (1), piccolo lotto montato su 2 fogli comprendente l'esemplare singolo, la coppia tete-beche (1a), la striscia verticale di 3 comprensiva del tete-beche con un esemplare impresso al verso (1+1b).	2.500ca.	250





(Toscana)

catalogo
in euro

partenza
in euro

1201	⊙	1859, Governo provvisorio, 9 crazie bruno lillaceo (16) bell'esemplare con margini da completi a grandi. Rarità. (Em.Diena - Cert.A.Diena - Cert.Raybaudi).	11.000	2.500
------	---	---	--------	-------



1202	✉	1859, 9 crazie bruno lillaceo (16) usato su busta diretta in Francia ed annullato con bollo "PD" in cartella di Firenze in data 26 dicembre '59. Raro e ben marginato. (Em.Diena - E.Diena - G.Oliva - Cert.Sorani tutti per esteso).	55.000	9.000
1203	⊙	1860, Governo provvisorio, l'emissione fino all'80 c.(17/22) di ottima qualità. (A.Diena - G.Bolaffi qualità da 100% a 120% - Cert.Bolaffi n.18 120%).	5.170	1.200
1204	⊙	1860, Governo provvisorio, 5 valori, la serie senza il 5 c. (17, 19/23). Da esaminare.	4.800	200
1205	⊙	1860, Governo provvisorio 1 c. violetto bruno (17) ben marginato, annullo leggero. (Sorani).	1.500	300
1206	⊙	1860, Governo provvisorio 1 c. violetto bruno (17) a filo in alto. (Chiavarello).	1.500	110
1207	★	1860, Governo provvisorio, 1 c. lilla (17a) fresco e ben marginato. (Cert. Ghiglione "rarità").	7.500	1.400

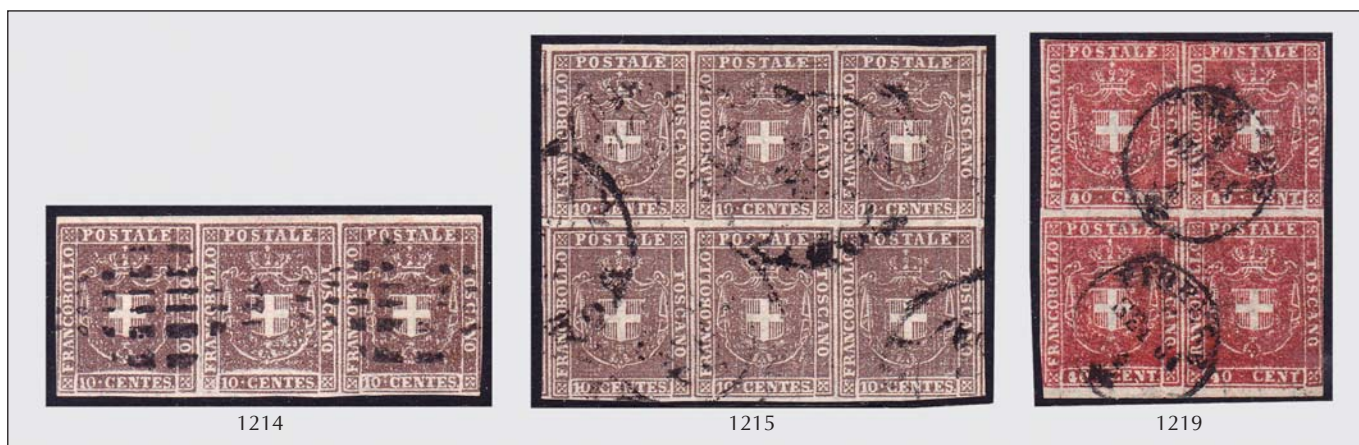



(Toscana)

			catalogo in euro	partenza in euro
1208	⊙	1860, Governo provvisorio, 1 c. lilla (17a) blocco di 8 annullato con bollo di Livorno il 21/9/60. Splendido per qualità e rarità. (Cert. E. Diena, Cert. Raybaudi).	40.000	4.000
1209	⊙	1860, Governo provvisorio, 1 c. violetto scuro (17c) a filo a sinistra. (Cert. Sorani "buono stato").	1.500	110
1210	⊙	1860, Governo provvisorio, 1 c. violetto scuro (17c) blocco di quattro annullato con bollo di Firenze il 14/9/60. Raro, molto fresco. (A.Diena esteso - Cert.E.Diena).	18.500	1.000
1211	★	1860, Governo provvisorio, 10 c. bruno (19) nuovo con piena gomma, marginato. (Cert.Colla).	7.000	500
1212	★	1860, Governo provvisorio, 10 c. bruno (19), 2 margini stretti, da esaminare. (Cert. R. Diena).	7.000ca.	300
1213	⊙	1860, Governo Provvisorio, 10 c. bruno (19) ben marginato. (A. Diena).	120	25
1214	⊙	1860, Governo provvisorio, 10 c. bruno (19) in striscia di tre ben marginata. (G. Oliva).	1.200	100
1215	⊙	1860, Governo provvisorio, 10 c. bruno (19) blocco di sei esemplari con margini molto grandi ai quattro lati. Qualità splendida. (Cert. E. Diena - Cert. A. Diena tutti per esteso).).	45.000	5.000
1216	⊙	1860, Governo provvisorio (19) striscia orizzontale di sette esemplari annullata con bollo a cerchio semplice di "POPPI" e tratti di penna orizzontali. Catalogata solo la striscia di 5 esemplari. Rarità.	50.000	4.000
1217	☒	1861, Governo provvisorio 20 c. azzurro (20) + Sardegna 10 c. (14C) su lettera da Livorno per Genova l'8/7/61. A lato corsivo rosso "Da Livorno / VIA DI MARE". Il francobollo di Toscana stretto su 2 lati e con lieve grinza. Da esaminare, comunque di pregio.	—	1.500
1218	⊙	1860, Governo provvisorio, 40 c. carminio (21). (Cert. Caffaz).	600	80
1219	⊙	1860, Governo provvisorio, 40 c. carminio cupo (21c) blocco di quattro annullato con bollo di Firenze il 6/1/61. Grande rarità, due soli blocchi di quattro ed uno di sei esistenti. (Em.Diena - A.Diena - Cert.E.Diena tutti per esteso).).	125.000	6.000



(Toscana)			catalogo in euro	partenza in euro
1220	☒	1860, Governo provvisorio, 5 c. verde oliva + 10 c. bruno + 40 c. carminio rosa (18a+19+21b), affrancatura tricolore su busta "Per Consegna" da Cortona per Firenze, 24/7/60. Qualche margine un po' stretto, ma rara tricolore. Di pregio. (Cert. Bottacchi "buono stato").	–	1.600
1221	⊙	1860, Governo provvisorio, 80 c. carnicino (22). Molto bello. (Cert. R. Diena).	2.250	330
1222	⊙	1860, Governo provvisorio, 80 c. carnicino (22). Bella qualità. (Cert. Raybaudi).	2.250	300
1223	⊙	1860, Governo provvisorio, 80 c. carnicino (22). (Cert. Raybaudi).	2.250	240
1224	△	1862, Governo provvisorio, affrancatura mista composta da Toscana 80 c. due esemplari + Sardegna 40 c. due esemplari (22+22+Sard.16F+16F) su frammento di lettera da Livorno per Londra (4 porti) il 6/3/62. Rarità. (Gaggero).	–	900
1225	△/☒	1861, Governo provvisorio, affrancatura mista composta da Sardegna 10 c. bruno rossastro (14Ch) + Toscana Governo provvisorio 80 c. carnicino (22) annullati con bollo "PER CONSEGNA" su frontespizio di lettera raccomandata spedita da Firenze a Parigi il 23/11/61. Rarità. (Em.Diena - A.Diena esteso - Cert.Fieccchi - Cert.E.Diena).	–	1.500
1226	⊙	1860, Governo provvisorio, 80 c. bistro carnicino (22a) ben marginato. (Cert. Raybaudi).	2.250	600

TOSCANA ANNULLAMENTI

1227	☒	1860, FUCECCHIO, cerchio piccolo + muto a 5 sbarre (p.12) su Governo provvisorio 10 c. (19) su lettera non cpl. al verso per Firenze, 22/10/60. L'insieme è da esaminare. (Em. Diena, Cert. Avi.).	–	150
------	---	--	---	-----

LOTTE ANTICHI STATI ITALIANI

1228	⊙	1850-65, LOMBARDO VENETO, bella raccolta ben montata su fogli artigianali, composta da circa 140 esemplari, di qualità mista, generalmente buona/ottima, molti dei quali firmati. Insieme molto interessante, merita esame.	–	1.500
1229	⊙/△	–, LOMBARDO VENETO, 34 esemplari di qualità mista. Da esaminare.	–	100
1230	☒	–, LOMBARDO VENETO, I emissione, 5 belle letterine:(3a), (6) con bel bordo di foglio, (7), (10), (22).	–	150
1231	★	1858-65, LOMBARDO VENETO, 3 valori: 10 s. (26), 5 s. (30), 2 s. (41). Da esaminare. (Em. Diena, A. Diena).	3.850ca.	200
1232	☒	–, LOMBARDO VENETO, 13 lettere (11 I emissione, 2 II emissione), affrancature comuni. Buona qualità.	–	150
1233	⊙/△/☒/★/★	1863-65, LOMBARDO VENETO, IV e V emissione, interessante e ricco resto di collezione, montato su fogli quadrettati composto da 207 esemplari usati ed una lettera per la IV emissione, 364 esemplari usati e nuovi + 12 lettere per la V emissione. Il materiale è di qualità mista, comunque in genere buona. Non calcolati sovrapprezzi per frammenti, coppie e strisce, varietà, punteggi per annulli, gomme integre in alcuni nuovi. Totale circa 63.000,00 di cui circa 25.000,00 per la IV emissione. Merita esame.	–	3.000
1234	☒	–, LOMBARDO VENETO, 11 lettere varie, qualità mista.	–	100
1235	⊙/★	–, MODENA, raccolta di 44 esemplari delle varie emissioni, ben montata su fogli artigianali, di qualità mista, ma con vari firmati. Notato un 40 c. celeste (5) usato, assottigliato. Merita esame.	–	750
1236	★	1852-59, MODENA, piccolo lotto di 9 esemplari (3,4,6,10,11,TG.2,3,4,5) di qualità generalmente buona. Da esaminare.	4.695	300
1237	⊙/★	–, MODENA, 26 esemplari di qualità molto mista, + alcuni falsi. Da esaminare.	–	100
1238	★/⊙/★	1852, MODENA, lotto di tre varietà del 40 cent. Ed una del Gov. Provvisorio (10a-10f-10d-13e) difetti e assottigliamenti da esaminare.	10.000 +	200
1239	⊙/★	1858-61, NAPOLI-PROVINCE NAPOLETANE, un settantina di esemplari ben montati su fogli artigianali, di qualità mista con molto valori firmati. Notati 2 esemplari del 20 gr. Il tavolo.	–	1.000
1240	⊙/★	1852-59, PARMA, buon inizio di raccolta composta da 36 esemplari montati su fogli artigianali. Qualità mista con vari esemplari firmati. Notato un 10 c. usato di Governo provvisorio firmato da Emilio Diena e da Colla. Interessante, merita esame.	–	900
1241	★/⊙	1852-59, PARMA lotto di oltre 40 esemplari misti delle varie emissioni in qualità da esaminare. Alto valore di catalogo.	–	200
1242	⊙/★	–, PARMA, 9 lotti invenduti A. 95: 609, 616, 617, 620, 634, 635, 641, 642, 655. Vecchie basi 850,00.	6.500	450
1243	⊙	–, STATO PONTIFICIO, lotto di 10 esemplari: uno da 1/2 baj, 3 da 1 baj, 2 da 2 baj, tutti con bordo di foglio, 2 coppie da 1/2 baj con interspazi.	–	100
1244	⊙/★	–, STATO PONTIFICIO, 25 esemplari delle 3 emissioni, di qualità mista. Da esaminare.	–	125
1245	★/⊙	–, STATO PONTIFICIO lotto di 15 esemplari di qualità interessante e di stima conveniente.	2.500 +	200
1246	☒/△	–, STATO PONTIFICIO 3 lettere + 2 frammenti con 2 baj in diverse tonalità + una lettera da Petriolo + 1 frammento con 1 baj. Qualità molto bella.	–	50
1247	★/⊙	1852-68, STATO PONTIFICIO/ROMAGNE, collezioncina ben montata su fogli artigianali composta da una novantina di esemplari delle varie emissioni + 7 esemplari di Romagne. Materiale di qualità mista con molti valori firmati. Interessante per studio, merita esame.	–	1.000
1248	★/⊙	1859, ROMAGNE, 4 valori: 6 baj (7), 20 baj (9) nuovi, 1 e 2 baj (2, 3) usati. Qualche difetto.	1.800	50

1249	⊙	1851-61, REGNO DI SARDEGNA, interessante insieme di oltre 110 esemplari delle varie emissioni (esclusa II emissione), ben montata su fogli artigianali. Qualità mista, molto firmati e classificati. Alto catalogo, merita esame.	–	2.000
1250	⊙	1859, SICILIA, 10 esemplari, esclusi 1/2 gr. e 50 gr. Da esaminare.	–	350
1251	⊙	–, TOSCANA, 52 esemplari delle 3 emissioni. Qualità mista, da esaminare.	–	1.000
1252	⊙	–, TOSCANA, 5 esemplari di qualità mista: (2, 7a, 10, 11, 22).	–	400
1253	⊙/★/△	–, piacevole insieme in un classificatore composto da 68 francobolli e 16 lettere (+ 2 prefilateliche). Interessante, anche con qualche buon annullo. Molte firme. Da esaminare.	–	800
1254	⊙/△/★	–, raccolta di circa 140 esemplari, di qualità molto mista, con alcuni falsi o originali con annulli falsi. Da esaminare.	–	400
1255	⊙/★	–, 16 esemplari generalmente non comuni, di II scelta. Necessario esame.	–	400

RISORGIMENTO

1256	⊗	1850, bustina con contenuto interno da Tivoli per la Francia, 18/5/50, spedita da soldato francese di stanza nello Stato Pontificio. A lato doppio cerchio "Corps Expedit.e d'Italie / Q. er General".	–	120
1257	⊗	1866, III GUERRA D'INDIPENDENZA, un carteggio di 11 lettere tra un soldato (più probabilmente un civile aggregato all'impresa Viveri Foraggi del III corpo d'Armata) e la moglie, composto da 3 lettere spedite dal soldato alla moglie a Bologna e 8 dalla moglie a lui (6 a "ove si trova", una a Ferrara e una a Modena). Una delle lettere spedite alla moglie parte da Rustica porta il bollo della "Posta Militare Italiana / 13ma Divisione", in data 23/8, ed il numerale a punti "XVII"; le altre 2 usano la posta civile (una parte da Bondeno il 27/6, una da Castelfranco dell'Emilia il 13/7). Tutte le lettere sono affrancate con 20 su 15 c. tranne una con coppia del 10 c. (L17). Tutte con testo cpl. e interessanti notizie.	–	400

REGNO D'ITALIA ANNULLAMENTI

1258	⊗	1863, BALANGERO (inedito) su 20 c. "ferro di cavallo" III tipo (25). Molto raro, quotato R1 solo su IV emissione di Sardegna. Francobollo con un angolino difettoso.	13.500	300
1259	⊗	1866, BEINETTE, doppio cerchio (p.12) su 20 su 15 c. (24) su lettera per Torino, 7/2/66.	4.750	320
1260	⊗	1862, BOLOGNA-MILANO (2) doppio cerchio + Modena corsivo (+25%) su 20 c. indaco (2) lettera per Cornegiano il 26/8/62.	5.000	150
1261	⊗	1864, BORGONE, doppio cerchio (p.8) su 15 c. (L.18) su lettera per Torino.	900	80
1262	⊗	1863, BUSSOLENO, doppio cerchio (p.6) su 15 c. (12) su lettera per Crema, 15/6/63.	425	55
1263	⊗	1863, CARAGLIO (p.R1) lineare su 15 c. azzurro II tipo (13) lettera per Pettinengo il 24/9/63. Lieve piega, annullo rarissimo. (Cert. Bottacchi).	13.500	500
1264	⊗	1863, CARIGNANO (p.13) su 15 c. azzurro I tipo (12) doppio cerchio azzurrastro, su lettera per Genova il 24 luglio 1863. (Cert. Bottacchi).	7.500	350
1265	△	1862, CASTELLANETA (p.7) su Italia 10 c. bistro giallastro (1) su frammento. Bella qualità.	1.325	100
1266	△	1863, CASTELLO D'ANNONE (p.13) su 15 c. azzurro I tipo (12) su piccolo frammento il 26/5/63. Raro. (Cert. E. Diena - Cert. Bottacchi).	2.000	150
1267	△	1863, CASTELNUOVO SCRIVIA doppio cerchio rosso (p.13) su 15 c. azzurro II tipo (13) su frammento del maggio '63. Molto raro. (A. Diena - Cert. E. Diena).	2.000	150
1268	⊗	1863, CERES (p.12) su 15 c. azzurro (11) su lettera di piccolo formato diretta a Torino il 10/1/63. Francobollo appena corto a destra in alto, annullo ben leggibile ed infrequente su questa emissione. (Cert. Bottacchi).	5.200	200
1269	⊗	1863, CERRINA (p.11) su 15 c. azzurro II tipo (13) su lettera per Alessandria l'8/11/63. (Cert. Bottacchi).	3.000	250
1270	⊗	1860, CONCOREZZO doppio cerchio (p.11) su Sardegna 20 c. (15C) su lettera per Torino, 13/11/60, prima data nota riportata dal Sassone. Di pregio. (Cert. Sorani).	4.150	380
1271	⊗	1863, DIANO MARINA (p.5) su 15 c. azzurro scuro, lettera per Genova il 20/1/63.	375	50
1272	⊗	1862, FABRIANO MARCHE doppio cerchio azzurro (p.6) su Sardegna 20 c. (15D) lettera per Velletri il 6/2/62.	400	40
1273	⊗	1857, FAVRIA (p.13) su 15 c. azzurro I tipo con varietà "C" chiusa (12c) su lettera per Torino il 28/7/63. (Colla - Cert. Bottacchi).	8.400	500





(Regno d'Italia Annullamenti)

			catalogo in euro	partenza in euro
1274	☒	1862, GALLARATE, doppio cerchio (p. 5) su 20 c. indaco (2) su bustina per Vimercate, 27/9/62.	420	50
1275	☒	1863, GAMALERO (p.12) su 15 c. cobalto latteo (11d) lettera per Torino il 9/2/63. (Cert. E. Diena).	9.250	600
1276	☒	1862, GRAVEDONA, doppio cerchio azzurro (p. -) su Sardegna 20 c. (15Dc) a filo a sinistra su lettera per Milano, 19/1/62. Annullo non riportato su Sardegna.	-	150
1277	☒	1863, GRAVEDONA, doppio cerchio nero (p. 4) su Italia 15 c. (11), lettera per Milano il 18/2/63.	-	35
1278	☒	1863, LAGNASCO (p.13) su 15 c. azzurro II tipo (13) lettera per Torino il 25/7/63. Raro. (G.Colla - Cert.Bottacchi).	8.000	500
1279	☒	1863, LUMELLO (p.7) su 15 c. azzurro II tipo (13) lettera per Milano il 15/10/63. (Bottacchi).	550	75
1280	☒	1863, MARENE (p.11) su 15 c. azzurro (11) lettera diretta a Torino il 24/4/63. (Cert. Bottacchi).	3.200	270
1281	☒	-, MILLESIMO doppio cerchio (p.8) su 15 c. azzurro (11) su lettera per Cuneo, 22/2/63.	1.100	100
1282	☒	1863, MONTECHIARO (p.7) su 15 c. azzurro (11) lettera diretta a Fenestrelle il primo aprile '63. (Cert. Bottacchi).	750	75
1283	☒	1862, OSASCO (p.R1) su 20 c. dentellato (2) su lettera per Torino l'11/9/62. Leggera piega diagonale. Annullo molto raro. (E.Diena - Bottacchi).	15.200	500
1284	☒	1863, POLONGHERA (p.13) su 15 c. azzurro (11) su lettera diretta a Torino il 28/2/63. (G.Bolaffi 1933 - Colla - Cert.Bottacchi).	8.200	350
1285	☒	1862, POZZOLO FORMIGARO (p.R2) su 20 c. indaco dent. (2), lettera diretta a Genova il 18/11/62. Francobollo tagliato con le forbici come d'uso nel primo periodo, annullamento probabilmente unico sull'emissione dentellata. (Cert. E. Diena - Cert. Bottacchi).	22.500	1.000
1286	☒	1863, QUAGLIUZZO (p.R2) su 15 c. azzurro II tipo (13) su lettera non completa al retro, diretta ad Aosta l'11/11/63. Annullo rarissimo. (Cert. Bottacchi).	22.500	1.500
1287	☒	1862, REDONDESCO doppio cerchio sardo-italiano (p.6) su Sardegna 20 c. celeste grigiastro (15Db) lettera per Rivalta il 15/9/62.	500	100
1288	☒	1862, RIVARA (p.R1) su 20 c. indaco con riflessi violacei (2a) esemplare non dentellato in basso, su lettera diretta a Torino il 22/11/62. Annullamento rarissimo. (Cert. E. Diena - Cert. Bottacchi).	15.200	1.000
1289	☒	1863, SCALLENICHE (p.13) su 15 c. azzurro chiaro (11a) su lettera diretta a Torino il 9/1/63. Esemplare con una minima imperfezione, insieme raro. (Cert. Bottacchi).	8.200	300
1290	☒	1863, SETTIMO TORINESE (p.10) su 15 c. azzurro (11) lettera per Savona il 19/1/63. (Colla).	2.050	100
1291	☒	1863, SINALUNGA (p.5) su 10 c. bistro giallastro (1) su lettera per Firenze il 17/12/63.	1.800	200
1292	☒	1862, SOGLIANO/FORLI' doppio cerchio (p.8) su 20 c. (2) su lettera per Bologna, 22/11/62.	1.100	70
1293	☒	1862, SPINETTA (p.R1) su 20 c. indaco con riflessi violacei (2a) su lettera per Voghera il 20/11/62. Rarissimo sulla emissione dentellata. (Cert. E. Diena).	15.200	900

(Regno d'Italia Annullamenti)

			catalogo in euro	partenza in euro
1294	☒	-, TOSCANA, pacchetto di numerali, cerchi di franchigie.	–	30
1295	☒	1881-85, VALLE D'AOSTA, 3 bustine con numerali a sbarre di Pre' S. Didier, Verres, S. Vincent.	–	35
1296	☒	1863, VINOVO (p.12) su 15 c. azzurro (11) lettera per Torino il 5/2/63. Annullo raro, mese capovolto. (E. Diena).	5.200	300
1297	☒	1863, VINOVO (p.10) su 15 c. azzurro I tipo (12) su lettera per Torino il 7/3/63. (Vaccari).	1.950	125
1298	△	1862, VIU' doppio cerchio azzurro (p.R2) su 20 c. indaco con riflessi violacei (2a) su frammento in data 3/7/62. Esemplare difettoso in alto destra, annullo rarissimo. (Cert. E. Diena - Cert. Bottacchi).	4.500	150

COLLETTORIE

1299	☒	1900, ARIGLIANO, ottagonale su 10 c. (60) su cartolina per Chatillon, 5/11/1900.	–	30
1300	☒	1906, CASTAGNETO, ottagonale su 25 c. (73) su bustina per Neuchatel, 8/1/06.	–	35
1301	☒	1888, CLAVIERES, corsivo su intero postale da 10 c. di Umberto, diretto a Casale Monferrato.	–	120
1302	☒	1921, GARIDA', ottagonale su intero postale da 15 c. + 10 c. Leoni, diretto a Napoli il 30/8/21. Uso molto tardivo di tale annullo. (Cert. Chiavarello).	–	50
1303	☒	1892, LOMBRIASCO, corsivo su bustina per Torino affrancata con 20 c. (39) annullata con numerale a sbarre di Torino.	–	80
1304	☒	1876-77, RIVALTA TREBBIA, corsivo, pacchetto di 14 bustine affrancate per 20 c. (T26, 27x2, 28), tutte dirette a Torino e con contenuto interno. Francobolli annullati sia dal corsivo che dal numerale di Piacenza. Allegate altre 19 bustine stessa corrispondenza, tutte con contenuto.	–	50
1305	☒	1876, RIVALTA TREBBIA corsivo verde su due bustine dirette a Torino affrancate con 20 c.(T26) e 10 c. coppia (T17).	–	25
1306	△	1879, NURALLAO, corsivo annullatore di V.E.II 10 c. (27) e Umberto I 10 c. (38). Combinazione di valori gemelli molto rara, specie con corsivo di collettoria. Di pregio (Fiecchi, Cert. E. Diena).	–	125
1307	☒	1911, MENTOULLES (TORINO), quadrato su intero postale da c. tipo Leoni diretto a Ginevra, 16/7/11.	–	80
1308	☒	1884, MARINA DI AVENZA, ottagonale su 50 c. (42) su bustina raccomandata per Livorno, 28/5/84. Interessante.	–	50
1309	☒	1890, ROASENDA, ottagonale su 20 su 30 c. (57) su bustina per Saluggia, 4/11/90.	–	25
1310	☒	1884, VAUDA DI FRONT, corsivo su intero postale da 10 c. di Umberto, diretto a Torino.	–	150

REGNO D'ITALIA

1311	★★	1861, Province Napoletane, non emessi 5 valori cpl. (1/5). (Cert.Sottoriva).	700	150
1312	★★	1861, Province Napoletane, non emessi 5 valori cpl. (1/5). Splendida qualità. (Guido Oliva).	700	100
1313	★★	1861, Province Napoletane, non emessi 5 valori cpl. (1/5).	700	80
1314	★	1861, Province Napoletane, non emessi, 5 valori cpl. (1/5).	700	50
1315	★★	1861, Province Napoletane, non emessi 5 valori cpl. (1/5) in blocchi quattro.	2.800	450
1316	★★	1861, Province Napoletane, non emessi 5 valori cpl. (1/5) + alcune spezzature (in genere linguellate).	700	100
1317	★	1861, Province Napoletane, non emessi, 5 valori cpl. (1/5).	350	60
1318	★	1861, Province Napoletane, non emessi, 5 valori cpl. (1/5) bella qualità.	350	40
1319	★★	1861, L'emissione dei 6 valori di Sardegna emessi dopo il 1861 in periodo di Regno compreso il 3 lire. Bellissima qualità. (Cert. Bottacchi).	–	650
1320	★★	1862, I cinque valori di Sardegna dal 5 cent. all'80 cent emessi nel 1862 tutti di grande qualità in particolare il 20 cent.(15E) firmato Bolaffi.	–	100
1321	★★	1862, 10 c. bistro giallastro (1) bell'esemplare, raro con gomma integra. (Fiecchi - A.Diena - Cert.E.Diena).	22.500	5.000
1322	★★	1862, 10 c. bistro giallastro (1) esemplare di straordinaria freschezza, con gomma integra. (Em.Diena - G.Oliva - Cert.Raybaudi).	22.500	4.000



1315



1319



1321



1322



1323



(Regno d'Italia)

catalogo
in euro

partenza
in euro

1323	★★	1862, 10 c. bistro giallastro (1) esemplare della pos. 21, ben centrato. (Cert. E. Diena. Cert. Sorani).	22.500	3.600
1324	△	1862, 10 c. bistro giallastro (1) in coppia su piccolo frammento annullato Messina.	1.700	200
1325	★	1862, 10 c. bistro (1f). Fresco. (Cert. A. Diena. Cert. Caffaz).	15.000	2.500
1326	★★/★	1862, 10 c. bistro arancio (1g) posizione 33. Molto fresco con una imperfezione nella parte superiore dell'effigie dovuta all'eccessiva pressione del punzone del rilievo che ha intaccato l'integrità della carta. (Fiecchi - Cert.Sorani).	–	1.000
1327	★★/★	1862, 20 c. indaco (2) due esemplari sciolti + due quartine una con linea di riquadro al margine inferiore (2l).	–	125
1328	★★	1862, 20 c. indaco (2) blocco di quattro, ottimamente centrato.	600	120
1329	★★	1862, 20 c. indaco chiaro (2b) quartina, ben centrato.	600	120
1330	★★	1862, 20 c. azzurro chiaro latteo (2d) esemplare alla pos. 10, bordo a destra, esemplare difettoso (gomma integra, linguella in basso per riparare uno strappo). Gradazione di colore molto rara, francobollo centratissimo. Altissimo valore di catalogo. (Cert. Sorani).	33.000	1.000
1331	★★	1862, 20 c. indaco non dentellato in basso con bordo e riga di colore (2l).	200	60
1332	★★	1862, 20 c. indaco (2) + 4 c. rosso carminio (3) + 80 c. giallo arancio (4) freschi e di ottima qualità.	1.425	250
1333	★/★★	1862, 20 c. indaco non dentellato in basso (2k) linguellato; 80 c. giallo arancio non dentellato in basso (4k) coppia integra.	–	50
1334	★★	1862, 40 c. rosso carminio (3) ottima qualità. (Cert.Bolaffi).	1.650	290
1335	★★	1862, 40 c. rosso carminio (3) molto bello per freschezza e centratura. (E.Diena).	–	250
1336	★★	1862, 40 c. rosso carminio (3) bella qualità.. (Cert.R.Diena).	1.100	200
1337	★★	1862, 40 c. rosso carminio (3) fresco e di colore intenso.(A.Diena - Cert.Raybaudi).	1.100	150
1338	△	1862, 40 c. rosso carminio (3), tre esemplari su piccolo frammento annullato Torino 1/11/62.	1.275	90
1339	⊠	1863, 40 c. rosso carminio (3) su lettera da Napoli per Parigi, 28/5/63. Da esaminare.	700	50
1340	★★	1862, 40 c. rosa (3d) ben centrato. (Cert. R. Diena).	1.500	450
1341	★★	1862, 40 c. rosa (3d) bordo a sinistra. (Cert. Raybaudi, classificato come n. 3).	–	250
1342	★★	1862, 40 c. rosa (3d) bell'esemplare. (Cert. Raybaudi).	2.000	230
1343	★★	1862, 40 c. rosa (3d) discreta centratura. (Cert. R. Diena).	1.500	150
1344	△	1862, 40 c. rosa (3d) su testatina di lettera da Milano, 1/4/63.	–	100
1345	★	1862, 40 c. rosso carminio, non dentellato in basso con margine di foglio con linea di riquadro (3l). (G. Oliva - B.S.Oliva).	1.200	250
1346	★★	1862, 40 c. rosa non dentellato in basso con bordo integrale (3d/l). (G.Oliva).	2.400	300
1347	⊙	1862, 80 c. giallo arancio (4) usato, molto bello.. (Cert. G.Oliva - Cert.Caffaz).	3.750	700
1348	⊙	1862, 80 c. giallo arancio (4) annullato con bollo a cerchio dell'Ufficio del porto di Genova. (Cert. A. Diena - Cert. Sottoriva).	3.750	500
1349	⊙	1862, 80 c. giallo arancio (4) annullato con bollo di Palermo. (E. Diena).	3.750	400
1350	△	1862, 80 c. giallo arancio (4) + Sardegna 40 c. (16F) su piccolo frammento da Genova, 24/4/63. (Em. Diena, A. Diena, Fiecchi).	4.500	700
1351	⊙/△	1862, 2 valori: (1, 3 su frammento).	1.125	80





(Regno d'Italia)

			catalogo in euro	partenza in euro
1352	★★	1862, 2 c. bistro (10) quartina. Grinze di gomma, originali.	700	80
1353	★★	1862-63, 2 c. bistro (10) + 15 c. azzurro (11). Molto freschi.	425	60
1354	★★	1862, FRANCOBOLLO SPERIMENTALE, 2 cent. bistro che la posto della cifra "2" reca l'effigie di Vittorio Emanuele (10S). Raro. Presenta una piega leggera. (Cert. R. Diena)	6.250	500
1355	★★	1863, 15 c. azzurro (11) in foglio intero di 50 esemplari, fresco di ottima conservazione e con nove esemplari con la doppia effigie. Raro. (Cert. Oliva). Foto a pagina 7.	15.000	2.500
1356	★★	1863, 15 c. azzurro (11) fresca quartina, un esemplare con doppia effigie (11k). (Raybaudi).	1.000	120
1357	★	1863, 15 c. cobalto latteo (11c). (A. Diena - B.S.Oliva)	300	75
1358	★★	1863, 15 c. cobalto latteo (11c) coppia orizzontale. L'esemplare con doppia effigie (11ck). (A. Diena).	600	100
1359	★	1863, 15 c. celeste latteo (11d). (A. Diena - Cert.B.S.Oliva - Cert. Colla).	850	200
1360	★	1863, 15 c. celeste latteo grigiastro (11da). Tonalità di colore molto rara. (A. Diena - B.S.Oliva - Cert. Raybaudi).	5.500	1.200
1361	★	1863, 15 c. celeste latteo grigiastro (11da). Tonalità di colore molto rara. (A. Diena - B.S.Oliva - Cert. Colla).	5.500	1.000
1362	★	1863, 15 c. azzurro grigio (11e). Rara tonalità. Grinza orizzontale. (A.Diena - Cert.Biondi).	3.500	200
1363	☒	1863, 15 c. azzurro con tripla effigie ben visibile (11ka) su lettera da Messina per Villarosa il 20/5/63. (E. Diena).	2.000	200
1364	★	1863, 15 c. azzurro, senza effigie (11m), bell'esemplare.	1.000	150
1365	★	1863, 15 c. azzurro, coppia di cui uno senza effigie (11n).	2.200	190





(Regno d'Italia)

catalogo
in euro partenza
in euro

1366	★	1863, 15 c. azzurro, coppia di cui un esemplare senza effigie (11n), l'esemplare di destra (con effigie) appena corto a destra in alto. (Cert. A. Diena).	2.200	100
1367	★★	1863, 15 c. azzurro vivo, I tipo (12b) con la più rara gomma screpolata. Molto bello. (Cert.Sorani).	2.500	500
1368	★★	1863, 15 c. azzurro I tipo (12) con la caratteristica e più rara "gomma screpolata". (Cert.Colla).	2.500	450
1369	★★	1863, 15 c. azzurro I tipo (12) gomma "liscia" colore chiaro. (Cert.Raybaudi).	1.250	300
1370	★★	1863, 15 c. I tipo (12) gomma "liscia". (Cert.Caffaz).	1.250	250
1371	★	1863, 15 c. azzurro I tipo (12) con alcune mancanze di stampa nel disegno. (Cert.Fiecchi).	–	150
1372	★	1863, 15 c. azzurro I tipo (12) gomma screpolata. (G. Oliva).	1.000	150
1373	★★	1863, Tiratura di Londra, 1 c. verde grigio chiaro (L14), fresco e ben centrato. (Cert. Sorani).	5.500	600
1374	★★	1865, Tiratura di Londra, 2 c. bruno rosso (L15) fresco esemplare. (Cert. Raybaudi).	8.000	1.600
1375	★★	1863, Tiratura di Londra, 5 c. grigio verde (L16) di buona centratura. (Cert. R. Diena).	6.000	1.500
1376	★★	1863, 5 c. grigio verde (L16) ben centrato. (Raybaudi - Cert.Caffaz).	15.000	1.800
1377	☒	1863, Affrancatura mista 10 cent. IV emis. Sardegna + 5 c. verde DLR (L16) su lettera spedita da Pinerolo per Genova il 17/12/63. Francobolli difettosi, ma interesse per il primo mese d'uso del 5 cent. DLR.	11.000	250
1378	☒	1863, Ricevuta di ritorno di lettera raccomandata spedita da "Guastalla" 12/12/63 e ritornata a Guastalla il 19/12, affrancata con 5 cent.+ 15 cent. De La Rue annullati con doppio cerchio grande "ducale" (p.10). Primo mese d'uso dei francobolli e grande interesse per il raro documento postale.	–	1.200
1379	★★	1863, Tiratura di Londra, 10 c. ocra arancio (L17). (Cert. Raybaudi).	4.000	1.000
1380	★★	1863, Tiratura di Londra, 10 c. ocra arancio (L17) fresco esemplare. (Cert. Caffaz).	4.000	650
1381	★/★★	1863, Tiratura di Londra, 10 c. ocra arancio (L17) traccia non visibile. (Cert.\A.Diena - Cert.Bottacchi).	–	450
1382	★	1863, Tiratura di Londra, 10 c. ocra arancio (L17) con discreta centratura. (A. Diena - Cert.Fiecchi).	5.500	400
1383	★	1863, Tiratura di Londra, 10 c. ocra arancio (L17) buona centratura, da esaminare. (Cert. Sorani "buono stato").	–	200
1384	★★	1863, Tiratura di Londra, 15 c. celeste chiaro (L18) fresco e ben centrato. (B.S.Oliva - A.Diena - Cert. E.Diena).	19.000	4.000
1385	★★	1863, Tiratura di Londra, 15 c. celeste chiaro (L18) fresco e di buona centratura. (Cert. Raybaudi).	8.500	1.700
1386	★★	1863, Tiratura di Londra, 15 c. celeste chiaro (L18) fresco e molto ben centrato. (Cert. Raybaudi).	19.000	1.500
1387	★	1863, Tiratura di Londra, 15 c. celeste chiaro (L18) ben centrato. (Cert.A. Diena - Cert.Caffaz.).	4.250	1.000
1388	★	1863, Tiratura di Londra, 15 c. celeste chiaro (L18) discreta centratura. (G. Oliva - Cert. Ghiglione).	4.250	650
1389	★	1863, Tiratura di Londra, 15 c. celeste chiaro (L18) linguella pesante.	–	350
1390	☒	1863, Tiratura di Londra, 30 cent. bruno (L19) su lettera da Senigallia per Torino il 27/12/63. Molto raro l'uso del 30 centesimi nel primo mese d'uso.	4.500	1.000





(Regno d'Italia)

			catalogo in euro	partenza in euro
1391	★★	1863, Tiratura di Londra, 40 c. rosa carminio (L20) ottimamente centrato. (Cert. Raybaudi).	35.000	9.000
1392	★★	1863, Tiratura di Londra, 40 c. rosa carminio (L20) fresco e ottimamente centrato con margine di foglio a sinistra. Straordinaria qualità. (Cert. Raybaudi).	35.000	7.000
1393	★★	1863, Tiratura di Londra, 40 c. rosa carminio (L20) ben centrato. Raro. (Em. Diena. A. Diena. Cert. Vignati).	35.000	4.000
1394	★★	1863, Tiratura di Londra, 40 c. rosa carminio (L20) discreta centratura. (A.Diena -Avanzo - Cert.Caffaz).	17.000	3.400
1395	★	1863, Tiratura di Londra, 40 c. rosa carminio (L20), ben centrato. (Cert. Raybaudi. Cert. Chiavarello).	17.500	2.500
1396	★	1863, Tiratura di Londra, 40 c. rosa carminio (L20). (Cert. R. Diena)	3.750	750
1397	☒	1863, Tiratura di Londra, 40 c. rosa carminio (L20) su lettera ds Torino per Leone il 17/12/63. Raro l'uso del 40 cent. nel primo mese d'uso.	1.200	300
1398	★★	1863, Tiratura di Londra, 60 c. lilla chiaro (L21) splendido per freschezza e centratura con margine di foglio in basso. (Renato Mondolfo).	3.500	800
1399	★★★	1863, Due esemplari da 2 lire nella tiratura di Londra (L22) ed in quella di Torino (T22). (L.Raybaudi).	–	100
1400	☉	1863, Tiratura di Londra, 2 lire scarlatto chiaro (L22), annullato con bollo numerale a punti. (Sorani).	350	100

1401	★★	1863, Tiratura di Torino, 5 c. verde grigio (T16) freschissimo, eccezionalmente centrato e margine di foglio a sinistra. (Cert. Caffaz).	17.000	3.250
1402	★★	1863, Tiratura di Torino, 5 c. verde grigio (T16) freschissimo, molto ben centrato. (Cert.Raybaudi).	17.000	2.000
1403	★★	1863, Tiratura di Torino, 5 c. verde grigio (T16) fresco e ben centrato. (A. Diena - Cert. Ghiglione).	7.000	1.200
1404	★★	1863, Tiratura di Torino, 5 c. verde grigio scuro (T16) buona centratura. (Cert. Colla).	7.000	850
1405	★★	1863, Tiratura di Torino, 5 c. verde grigio (T16) fresco ed ottimamente centrato. (Cert.Raybaudi).	17.000	750
1406	★★	1863, Tiratura di Torino, 5 c. verde grigio (T16) fresco e di buona centratura. (Cert.Ghiglione),	7.000	500
1407	★★	1863, Tiratura di Torino, 5 c. verde grigio (T16). Fresco. (Luigi Gazzi. Cert. Cilio).	2.500	350
1408	★★	1863, Tiratura di Torino, 5 c. verde grigio (T16) fresco e centrato. Dentellatura inferiore imperfetta.	7.000	350
1409	★★	1863, Tiratura di Torino, 5 c. verde grigio (T16) fresco esemplare. (G.Bolaffi - Cert.Raybaudi).	2.500	300
1410	★★	1863, Tiratura di Torino, 5 c. verde grigio (T16) blocco di quattro ben centrato. Raro. (Cert. R. Diena)	28.000	2.500
1411	★	1866, Tiratura di Torino, 5 c. verde grigio scuro, tiratura di Torino (T16 ben centrato. (A. Diena - Cert.Raybaudi).	8.500	2.100
1412	★	1866, Tiratura di Torino, 5 c. verde grigio scuro, tiratura di Torino (T16) di buona centratura. (Cert. Sorani).	–	400
1413	★	1866, Tiratura di Torino, 5 c. verde grigio scuro, tiratura di Torino (T16) fresco esemplare. (Cert.A.Diena).	3.500	350
1414	★	1866, Tiratura di Torino, 5 c. verde grigio scuro, tiratura di Torino (T16). (Cert.Sorani).	3.500	150
1415	⊙	1866, Tiratura di Torino, 5 c. verde grigio (T16) blocco di 8, bordo di foglio in basso, annullati con bollo corsivo "ANNULLATO".	–	100
1416	★★	1866, Tiratura di Torino, 10 c. giallo chiaro (T17a) fresco ed ottimamente centrato. (Cert. Raybaudi).	34.000	5.000
1417	★★	1863, Tiratura di Torino, 10 c. giallo ocre (T17) buona centratura. (A. Diena - Cert. Bottacchi).	34.000	5.000
1418	★	1866, Tiratura di Torino, 10 c. giallo ocre (T17) molto ben centrato. (Cert.Sorani).	17.000	2.500
1419	★	1866, Tiratura di Torino, 10 c. giallo ocre (T17) bella centratura.. (R.Diena).	17.000	2.000
1420	★	1866, Tiratura di Torino, 10 c. giallo ocre (T17). (Cert. E. Diena).	5.750	500
1421	★	1866, Tiratura di Torino, 10 c. giallo ocre (T17). (Cert. Raybaudi).	5.750	450
1422	★	1866, Tiratura di Torino, 10 c. giallo ocre (T17) bell'esemplare. (Cert. Sorani).	2.125	150
1423	★★	1866, Tiratura di Torino, 30 c. bruno castano (T19) foglio intero di 100 esemplari. Da esaminare il bordo del lato destro. E' presente un esemplare con il numero di tavola in cerchio (euro 450).	3.750	300
1424	★★	1866, Tiratura di Torino, 40 c. rosa carminio (T20) bella qualità, più che discreta centratura. (Raybaudi - Colla - Cert.R.Diena).	24.000	4.000
1425	★★	1866, Tiratura di Torino, 40 c. rosa carminio (T20) molto ben centrato. (A.Diena - Fiecchi - Cert.Raybaudi "buono stato").	56.000	3.000
1426	★★	1866, Tiratura di Torino, 40 c. rosa carminio (T20) discreta centratura. (A.Diena - Cert.Raybaudi).	12.000	1.800
1427	★	1866, Tiratura di Torino, 40 c. rosso carminio (T.20) bell'esemplare centratissimo. (Cert. Caffaz).	28.000	3.000
1428	★	1866, Tiratura di Torino, 40 c. rosa carminio (T20). Bell'esemplare. (Fiecchi - Cert.A.Diena).	12.000	1.800
1429	★	1866, Tiratura di Torino, 40 c. rosa carminio (T20) ben centrato. (G.Oliva, A. Diena, Cert.Sorani).	28.000	1.500
1430	★	1866, Tiratura di Torino, 40 c. rosa carminio (T20) ben centrato.(Cert.Sorani).	12.000	1.500
1431	★	1963, Tiratura di Torino, 40 c. rosso carminio (T20) linguella pesante, da esaminare. (Sorani).	–	250
1432	⊙	1866, Tiratura di Torino, 2 lire scarlatta (T22) annullo a sbarre.	160	20
1433	★★	1865, 20 c. su 15 c celeste chiaro I tipo (23), ottimamente centrato. (Cert. Oliva - Cert. Caffaz).	10.500	2.200
1434	★★	1865, 20 c. su 15 c. I tipo (23). (A. Diena - Cert. Caffaz).	6.000	1.000
1435	★	1865, 20 c. su 15 c. azzurro I tipo (23) ottima centratura. (Cert. a. Diena).	5.250	700
1436	★	1865, "Ferro di cavallo" I tipo, 20 c. su 15 c. azzurro (23) fresco e di buona centratura. (A.Diena - Fiecchi - Cert.Raybaudi).	3.000	500
1437	★	1865, 20 c. su 15 c. azzurro I tipo (23). (Cert. R. Diena)	1.250	250
1438	☒	1865, 20 su 15 c. celeste I tipo (23) su lettera da Genova per Arcola in data 28/1/65. Un lato tagliato a forbice, si tratta di una delle prime date d'uso note. (Cert.Colla).	–	100



1450

(Regno d'Italia)

			catalogo in euro	partenza in euro
1439	☒	1867, affrancatura tricolore composta da 20 su 15 c. I tipo (23) + 10 c. (T17) difettoso + 60 c. (T21) coppia su busta di medio formato, raccomandata da "Cagliari/Ufficio del Porto" per Torino il 10/1/67. Interessante tipologia di affrancatura, non riportata nell'opera di Zanaria-Serra.	–	150
1440	★★	1865, 20 su 15 c. Il tipo (24), fresco esemplare di ottima centratura. (Raybaudi - Colla - Cert. R.Diena).	50.000	6.500
1441	★★	1865, 20 su 15 c. Il tipo (24) discreta centratura. (Cert. Caffaz, Cert. A. Diena).	32.000	5.000
1442	★★	1865, 20 su 15 c. Il tipo (24), fresco esemplare. (Cert. E.Diena - Cert.Sorani).	32.000	5.000
1443	★★	1865, 20 su 15 c. Il tipo (24), fresco esemplare. (A. Diena Fiecchi - Mondolfo - Cert.Colla).	32.000	4.500
1444	★★	1865, 20 su 15 c. Il tipo (24). (Cert.Raybaudi "buono stato").	16.000	1.800
1445	★	1865, 20 su 15 c. Il tipo (24) di discreta centratura. (Cert.Caffaz).	16.000	2.500
1446	★	1865, 20 su 15 c. Il tipo (24) fresco esemplare. (Cert.A.Diena - Cert.E.Diena):	–	1.800
1447	★	1865, 20 su 15 c. Il tipo (24). (Cert.E.Diena).	16.000	1.700
1448	★	1865, 20 su 15 c. Il tipo (24). (Cert.A.Diena).	6.000	1.200
1449	(★)	1865, 20 su 15 c. Il tipo (24) senza gomma. (E. Diena. L. Gazzi. Cert. Cilio).	2.000	100
1450	★★	1865,(20 c.) su 15 c. celeste, "ferro di cavallo" del III tipo senza soprastampa (25A) con gomma integra e perfettamente centrato. Grande rarità. (Cert.Ghiglione - Cert.Sottoriva)..	90.000	15.000
1451	★★	1865, 20 su 15 c. III tipo (25) fresco, ben centrato. (Cert. Raybaudi).	3.300	1.000
1452	★★	1865, 20 su 15 c. III tipo (25) ben centrato. (Raybaudi. Cert. E. Diena).	3.300	700
1453	★★	1865, 20 su 15 c. III tipo (25) di discreta centratura. (Cert. A. Diena, Cert. Caffaz).	2.200	400
1454	★★	1865, 20 su 15 c. III tipo (25) fresco, piena gomma. (Cert.Caffaz).	2.200	350
1455	★★	1865, 20 su 15 c. III tipo (25). (Cert. R. Diena).	950	250
1456	★★	1865, 20 su 15 c. III tipo (25).	950	80
1457	★	1865, 20 c. su 15 c celeste III tipo (25).	950	150
1458	★	1865, 20 c. su 15 c. III tipo (25) discreta centratura. (Cert. Caffaz).	1.100	125
1459	★	1865, 20 c. su 15 c celeste III tipo (25) bell'esemplare. (Cert. Sorani).	1.100	125
1460	★	1865, 20 c. su 15 c celeste III tipo (25). (Cert. R. Diena)	1.100	120
1461	★	1865, 20 c. su 15 c. III tipo (25). (A. Diena).	475	100
1462	★	1865, 20 c. su 15 c celeste III tipo (25). (Cert.Sottoriva).	475	100
1463	★	1865, 20 c. su 15 c celeste III tipo (25).	475	50
1464	△	1866, 20 su 15 c. III tipo (25) striscia orizzontale di 5, l'ultimo a destra con lieve piega verticale, su ampio frammento da Firenze, 17/2/66.	800 +	100
1465	★★	1867, 20 c. celeste chiaro, tiratura di Londra (L26). (B.S.Oliva - Cert. Sottoriva).	6.500	1.300
1466	★★	1867, 20 c. celeste chiaro, tiratura di Londra (L26). (Cert. Raybaudi).	3.250	650
1467	★★	1867, 20 c. azzurro, Tiratura di Torino (T26). (Cert. Raybaudi Luigi).	2.000	800
1468	★★	1867, 20 c. azzurro, Tiratura di Torino (T26) esemplare fresco e ben centrato. (Cert.Colla).	4.500	600
1469	★★	1867, 20 c. azzurro (T26) di buona centratura. (G. Oliva. Cert. R. Diena).	2.000	400
1470	★	1867, 20 c. azzurro (T26) centrato. (Cert. E. Diena. Cert. Raybaudi "buono stato").	1.000	200
1471	★★	1867, 20 c. azzurro, Tiratura di Torino (T26). (Cert. Sottoriva "buono stato").	1.000	200
1472	★	1867, 20 c. azzurro (T26) ben centrato. Da esaminare. (Cert. Caffaz.).	2.250	250
1473	★	1867, 20 c. azzurro (T26) ben centrato. Fresco esemplare. (E. Diena. Fiecchi).	2.250	250
1474	★	1867, 20 c. azzurro (T26). (Raybaudi. Cert. Cilio).	1.000	200
1475	★	1867, 20 c. azzurro, tiratura di Torino (T26) discreta centratura. (Cert.E.Diena).	1.000	200
1476	★	1867, 20 c. azzurro (T26). (Caffaz. Cert. Raybaudi).	500	75
1477	△	1867, Tiratura di Torino, 20 c. azzurro (T26) striscia di 6 esemplari su piccolo frammento.	700	150
1478	☒	1876, 20 c. azzurro (T26) difettoso, su lettera scritta dal Bagno Penale di Palermo, da un carcerato, e diretta a S. Felice al Cancello, 10/4/76.	–	30



(Regno d'Italia)

catalogo
in euro

partenza
in euro

1479	☒	1868, 20 c. azzurro (T26) due esemplari di colori differenti, il secondo da esaminare all'angolo superiore sinistro, su lettera da Genova per Cavour, 4/8/68. Interessante.	–	100
1480	★★	1877, 10 c. azzurro (27) ottimamente centrato. (A.Diena - Cert. Raybaudi).	32.000	6.000
1481	★★	1877, 10 c. azzurro (27) discreta centratura. (Cert. R. Diena).	20.000	3.400
1482	★★	1877, 10 c. azzurro (27). (E. Diena - Cert.R.Diena).	20.000	2.800
1483	★★	1877, 10 c. azzurro (27) di buona centratura. (Cert. Raybaudi).	20.000	2.500
1484	★★	1877, 10 c. azzurro (27) bell'esemplare. (Cert. E.Diena).	20.000	2.000
1485	★	1877, 10 c. azzurro (27) discreta centratura. (A. Diena - Cert. Raybaudi).	10.000	1.700
1486	★	1877, 10 c. azzurro (27) fresco esemplare. (A. Diena - Cert.E.Diena - Cert. Colla).	10.000	1.500
1487	★	1877, 10 c. azzurro (27) di discreta centratura. (Cert. A. Diena, Cert. Fiecchi, Cert.R. Diena).	10.000	1.500
1488	★	1877, 10 c. azzurro (27) bell'esemplare fresco e con minima traccia. (Cert. Colla).	4.000	1.200
1489	★	1877, 10 c. azzurro (27) buon esemplare. (Fiecchi - (Cert. E. Diena).	4.000	1.000
1490	★	1877, 10 c. azzurro (27) discreta centratura, linguella pesante, ingiallimenti. (Cert.Sorani "buono stato").	–	400
1491	★★	1877, 20 c. ocre e arancio (28) straordinario esemplare fresco e ben centrato con bordo di foglio in basso. (Cert. A.Diena).	23.000	3.250





1491



1492



1494



1495



1496



1497

(Regno d'Italia)

catalogo
in euro

partenza
in euro

1492	★★	1877, 20 c. ocra e arancio (28). (Cert. Raybaudi).	15.000	2.600
1493	★★	1877, 20 c. ocra e arancio (28) esemplare molto ben centrato. (Cert. Raybaudi "buono stato").	23.000	2.500
1494	★★	1877, 20 c. ocra e arancio (28) bell' esemplare. (Cert. Raybaudi).	15.000	2.000
1495	★	1877, 20 c. ocra e arancio (28) di ottima centratura. (Cert.R.Diena).	11.500	1.500
1496	★	1877, 20 c. ocra e arancio (28) buono stato, da esaminare. (Cert. A. Diena - Cert.L.Raybaudi).	4.000	550
1497	★	1877, 20 c. ocra e arancio (28) di buona centratura, da esaminare. (Cert.A.Diena).	7.500	500



1498

1498	★	1878, Servizio soprastampati, 8 valori cpl. (29/36) molto ben centrati. (Cert. Raybaudi).	–	1.600
1499	★/★★	1878, Servizio soprastampati, 8 valori cpl. (29/36). (Cert. Raybaudi - Cert. E. Diena).	–	800
1500	★	1878, Servizio soprastampati, 8 valori cpl. (29/36) in qualità da esaminare, ma di discreta centratura.	–	500
1501	★	1878, Servizio soprastampati, 8 valori cpl. (29/36) da esaminare, alcuni firmati.	2.750	350
1502	★★	1878, Servizio soprastampati, 2 c. su 0,02 (29) fresco e di ottima centratura. (G. Oliva - L.Raybaudi - Cert. Colla).	1.625	400
1503	★★	1878, Servizio soprastampati 2 c. su 0,02 (29) ottima centratura.	1.625	325
1504	★★	1878, Servizio soprastampati, 2 c. su 0,02 (29) bell'esemplare margine di foglio in alto. (Cert. Caffaz).	–	150
1505	★	1878, Servizio soprastampati, 2 c. su 0,02 (29) ben centrato.	650	100
1506	★★	1878, Servizio soprastampato, 2 c. su 0,05 (30) ben centrato. (Fiecchi - Cert.R.Diena).	2.000	400
1507	★★	1878, Servizio soprastampati 2 c. su 0,05 (30) ben centrato. Leggero imbrunimento. (G. Oliva, Cert. Bottacchi).	2.000	400
1508	★★	1878, Servizio soprastampato, 2 c. su 0,05 (30) freschissimo e centrato. (J.Savarese).	2.000	400
1509	★★	1878, Servizio sovrastampati, 2 c. su 0,20 (31). (Cert.Raybaudi).	7.500	1.500
1510	★★	1878, Servizio soprastampati 2 c. su 0,20 (31) discreta centratura. (Cert. Bottacchi).	2.750	400
1511	★/★★	1878, Servizio soprastampato 2 c. su 0,20 (31) ben centrato. (Cert. Sottoriva "integro").	–	400
1512	★★	1878, Servizio sovrastampati, 2 c. su 0,20 lacca (31) due esemplari con difetti.	–	30
1513	★★	1878, Servizio soprastampati, 2 c. su 0,30 (32a) molto fresco e ottimamente centrato. (Cert. Caffaz).	10.000	1.000
1514	★★	1878, Servizio soprastampati, 2 c. su 0,30 (32) molto fresco e di buona centratura. (Fiecchi - Vignati - Cert.R.Diena).	2.500	400
1515	★★	1878, Servizio soprastampati, 2 c. su 0,30 (32) molto fresco. (Cert. R.Diena).	2.500	400
1516	★★	1878, Servizio soprastampati, 2 c. su 0,30 (32). Ossidazione sul lato sinistro (Cert. R. Diena).	1.125	200
1517	★★	1878, Servizio soprastampati, 2 c. su 0,30 (32) molto fresco. (Cert. Raybaudi).	1.125	175
1518	★★	1878, Servizio soprastampati, 2 c. su 0,30 (32) molto fresco. (Cert. Ghiglione).	1.125	150



1502

1507

1510

1518

1525

1526

1532

*(Regno d'Italia)*catalogo
in europartenza
in euro

1519	★★	1878, Servizio soprastampato, 2 c. su 0,30 (32). Fresco. (Cert. Cilio).	–	100
1520	★★	1878, Servizio soprastampato 2 c. su 0,30 (32) fresca quartina. (Cert. E. Diena).	4.500	250
1521	★★	1878, Servizio soprastampati 2 c. su 1,00 lacca (33) ben centrato. (Cert. Raybaudi).	5.500	725
1522	★★	1878, Servizio soprastampati 2 c. su 1,00 lacca (33) buona centratura. (Cert. R. Diena).	5.500	600
1523	★★	1878, Servizio soprastampato, 2 c. su 1,00 lacca scuro (33a) esemplare fresco e molto ben centrato. (Cert. Caffaz).	5.500	450
1524	★★	1878, Servizio soprastampati 2 c. su 1,00 (33) fresco esemplare. (Cert. Caffaz).	2.000	400
1525	★★	1878, Servizio soprastampati 2 c. su 1,00 lacca (33) discreta centratura.).	900	75
1526	★★	1878, Servizio soprastampati, 2 c. su 2,00 lacca scuro (34) grande freschezza e ottima centratura. (G. Oliva - B.S.Oliva - Raybaudi).	5.500	1.000
1527	★★	1878, Servizio soprastampati, 2 c. su 2,00 lacca scuro (34) fresco e ben centrato. (G.Oliva - Cert. Caffaz).	5.500	1.000
1528	★★	1878, Servizio soprastampati, 2 c. su 2,00 lacca scuro (34) fresco e di buona centratura. (A. Diena - Cert. Raybaudi).	2.000	325
1529	★★	1878, Servizio soprastampati, 2 c. su 2,00 (34) discreta centratura. (G. Oliva, Cert. Bottacchi).	2.000	225
1530	★★	1878, Servizio soprastampati, 2 c. su 2,00 lacca scuro (34) fresco esemplare. (Raybaudi).	2.000	150
1531	★/★★	1878, Servizio soprastampati, 2 c. su 2,00 (34). (E.Diena - R.Diena - Cert.Caffaz).	800	160
1532	★	1878, Servizio soprastampati, 2 c. su 2,00 (34) ben centrato.	2.000	250
1533	★	1878, Servizio soprastampati, 2 c. su 2,00 (34) bell'esemplare, di ottima centratura. (G. Oliva).	2.000	150
1534	★	1878, Servizio soprastampati 2 c. su 2,00 (34) ben centrato. (Cert. Raybaudi "buono stato").	2.000	100
1535	★★	1878, Servizio soprastampati, 2 c. su 5,00 lacca scuro (35) fresco esemplare ben centrato. (Cert.R.Diena).	7.500	1.600
1536	★★	1878, Servizio soprastampati, 2 c. su 5,00 lacca scuro (35) fresco esemplare molto ben centrato. (Raybaudi - Cert.Sottoriva).	7.500	1.200
1537	★	1878, Servizio, soprastampati, 2 c. su 5,00 (35) ben centrato, traccia impercettibile. (E. Diena. Cert. B.S. Oliva).	3.000	350
1538	★★	1878, Servizio soprastampati, 2 c. su 10,00 (36) ben centrato.(Caffaz - Cert.Raybaudi).	5.500	1.200
1539	★★	1878, Servizio soprastampati, 2 c. su 10,00 (36) ottimamente centrato. (Cert. R. Diena)	5.500	900
1540	★★	1878, Servizio soprastampati, 2 c. su 10,00 (36) ben centrato.	2.000	600
1541	★★	1878, Servizio soprastampati, 2 c. su 10,00 (36) buona centratura, da esaminare. (Cert. Sorani).	2.000	450
1542	★★	1878, Servizio soprastampati, 2 c. su 10,00 (36) ben centrato. (Cert. Caffaz).	2.000	350
1543	★★	1878, Servizio soprastampati, 2 c. su 10,00 (36) discreta centratura. (E. Diena - Cert.Bolaffi).	2.000	300
1544	★★	1878, Servizio soprastampati, 2 c. su 10,00 (36). (A.Diena - Cert.E.Diena).	900	180
1545	★★	1878, Servizio soprastampati, 2 c. su 10,00 (36) fresco, grinza orizzontale. (Cert. Raybaudi).	900	50
1546	★★	1878, Servizio soprastampati, 2 c. su 10,00 (36) fresca quartina. (Donnini, Cert. Avi).	3.600	400
1547	★	1878, Servizio soprastampati, 2 c. su 10,00 (36) ben centrato. (A. Diena).	2.200	250
1548	★	1878, Servizio soprastampati, 2 c. su 10,00 (36). Traccia leggera, discreta centratura. (Cert. Caffaz).	800	160
1549	★★	1879, Umberto I, 7 valori cpl. (37/43) bellissima qualità. (Cert. Ghiglione).	6.500	1.250



1536



1537



1539



1545



1546



1547



(Regno d'Italia)

			catalogo in euro	partenza in euro
1550	★	1879, Umberto I, 7 valori cpl. (37/43) ben centrati. (ni.38 e 39 firmati).	9.400	450
1551	★	1879, Umberto I, 7 valori cpl. (37/43) di buona centratura. (alti valori Sorani).	2.250	400
1552	★	1879, Umberto I, 7 valori cpl. (37/43). (i ni. 38 e 40 Cert.Raybaudi).	1.250	350
1553	☒	1884, fascetta per stampati affrancata per 18 c. con (T14+T15+37 coppia + singolo), da Catania per Gragnano, 28/9/84. Interessante.	–	150
1554	☒	1881, Umberto I 5 c. (37) 2 esemplari di cui uno con dentellatura inferiore tagliata con la forbice + 20 c. (39) 2 esemplari + V.E. II 20 c. ocra arancio (28) su fascetta raccomandata per carte legali (formato lungo) da Volterra per Fitto di Cecina, 20/5/81. Rara mista di valori gemelli, unica in questa tipologia. (Cert. Bottacchi).	–	800
1555	★★	1879, Umberto I, 10 c. carminio (38) esemplare di buona centratura. (A. Diena - Cert. Sorani).	1.500	225
1556	★★	1879, Umberto I, 10 c. carminio (38) bell'esemplare. (G. Oliva - Cert. Raybaudi).	750	200
1557	★	1879, Umberto I, 10 c. carminio (38). (E.Ghiglione).	300	50
1558	☒	1883, Umberto I 10 c. carminio (38) 3 esemplari + 40 c. (T20) 9 esemplari, uno difettoso, su bustone raccomandato da Genova per Bordighera, 13/4/83. Affrancatura di pregio, con il secondo massimo multiplo del 40 c.	–	700
1559	☒	1882, Umberto I 10 c. carminio (38) + V.E. II 40 c. (T20) 6 esemplari, bustone raccomandato da Firenze per Bordighera, 30/3/82. Interessante.	–	150
1560	★★	1879, Umberto I, 20 c. arancio (39) fresco e ben centrato. (Cert. Ghiglione).	5.000	650
1561	★★	1879, Umberto I, 20 c. arancio (39) fresco esemplare. (G. Oliva - E.Ghiglione).	1.400	300
1562	★★	1879, Umberto I, 20 c. arancio (39) fresco e con discreta centratura. (Sorani, Cert. Caffaz, Cert. Raybaudi).	1.400	200
1563	★★	1879, Umberto I, 20 c. arancio (39). (Cert. R. Diena).	700	150
1564	★★	1879, Umberto I, 20 c. arancio (39). (Cert. E. Diena).	700	70
1565	★	1879, Umberto I, 20 c. arancio (39) ben centrato e con traccia impercettibile. (Cert. Caffaz).	2.000	450
1566	★	1879, Umberto I, 20 c. arancio (39) ben centrato.	2.000	100
1567	△	1885, Umberto I, 5 c. + 10 c. + 20 c. (37+38+39) + (T14+T15) su fronte di plico per stampati da Verona per Fratta Polesine, 7/8/85.	–	150
1568	★★	1879, Umberto I, 25 c. azzurro (40) splendido esemplare ben centrato e con angolo di foglio. (Cert. R.Diena).	11.250	1.800
1569	★★	1879, Umberto I, 25 c. azzurro (40) ottima centratura. (Cert. Raybaudi).	11.250	1.800
1570	★★	1879, Umberto I, 25 c. azzurro (40) ottimamente centrato. (Cert. Raybaudi).	11.250	1.800
1571	★★	1879, Umberto I, 25 c. azzurro (40) eccezionalmente centrato. (Cert. Ghiglione).	11.250	1.250
1572	★★	1879, Umberto I, 25 c. azzurro (40) ben centrato. (Cert. Colla).	11.250	1.000
1573	★★	1879, Umberto I, 25 c. azzurro (40). (A.Diena - Cert.R.Diena).	2.500	400
1574	★★	1879, Umberto I, 25 c. azzurro (40). (Cert. Raybaudi).	2.500	250
1575	★★	1879, Umberto I, 30 c. bruno (41), fresco esemplare ottimamente centrato. (Cert. Raybaudi).	625	350
1576	★★	1879, Umberto I, 30 c. bruno (41), fresco esemplare ottimamente centrato.	950	200
1577	⊙	1879, Umberto I, 30 c. bruno (41) annullato con bollo di Padova, ben centrato. (Cert. A. Diena esteso).	4.500	950
1578	⊙	1879, Umberto I, 30 c. bruno (41) annullato con bollo di Torino 30/9/89. (Cert.B.S.Oliva - Cert.Sottoriva).	4.500	800
1579	△	1879, Umberto I, 30 c. bruno (41) su piccolo frammento. (Cert.Sottoriva).	4.500	350



(Regno d'Italia)

catalogo
in euro

partenza
in euro

1580	✉	1887, Umberto I, 30 c. bruno (41) + 10 c. carminio (38) su bustina da Palazzolo Milanese per Milano, il 26/3/87. Rarità del settore. (G. Oliva. Fiecchi. Sorani. Cert. A. Diena).	31.500	5.000
1581	★★	1879, Umberto I, 50 c. violetto (42) blocco di 12, angolo di foglio, con numero di tavola in rettangolo "196".	—	100
1582	★★	1879-89, Umberto I, 2 lire vermiglio e 5 lire verde e carminio (43+49).	—	50
1583	⊙	1879, Umberto I, 2 lire vermiglio (43). (Cert. B.S.Oliva).	600	120
1584	★★	1879, Umberto I, 3 valori (37, 42, 43) in quartine.	—	75
1585	★	1889, Umberto I, 6 valori cpl. (44/49) traccia leggera. (Cert.Guido Oliva e Cert.Caffaz per 45 cent.).	1.650	350
1586	★★	1889, Umberto I, stemma su sfondo scuro, 5 c. verde scuro (44) ottimamente centrato. (Cert. R. Diena)	11.250	2.000
1587	★★	1889, Umberto I, stemma su sfondo scuro, 5 c. verde scuro (44) fresco e ben centrato. (A. Diena - Cert. Colla).	11.250	900
1588	★★	1889, Umberto I, stemma su sfondo scuro, 5 c. verde scuro (44) buona centratura.. (A.Diena - B.S.Oliva - Cert. Raybaudi).	2.750	650
1589	★★	1889, Umberto I, Stemma 5 c. verde scuro (44). (Cert.Bottacchi).	2.750	550
1590	★★	1889, Umberto I, stemma su sfondo scuro, 5 c. verde scuro (44). (Cert. Raybaudi).	2.750	500
1591	★★	1889, Umberto I, stemma su sfondo scuro, 5 c. verde scuro (44). (Cert. R.Diena).	2.750	450
1592	★★	1889, Umberto I, Stemma 5 c. verde scuro (44). (Cert. Raybaudi).	1.250	400
1593	★★	1889, Umberto I, stemma su sfondo scuro, 5 c. verde scuro (44) di buona centratura. (E. Diena).	2.750	225
1594	★★	1889, Umberto I, Stemma 5 c. verde scuro (44). (A. Diena. Cert. Vignati).	1.250	200
1595	★★	1889, Umberto I, Stemma 5 c. verde scuro (44) esemplare di buona centratura con grinza naturale di gomma. (Cert.Raybaudi "buono stato " per gomma integra).	1.250	100
1596	★	1889, Umberto I, Stemma 5 c. verde scuro (44) ben centrato. (Cert. Caffaz).	4.500	900
1597	★	1889, Umberto I, Stemma 5 c. verde scuro (44) bell'esemplare ottimamente centrato. (G. Oliva).	4.500	750
1598	★	1889, Umberto I, Stemma 5 c. verde scuro (44) molto ben centrato. (E. Diena).	4.500	450
1599	★	1889, Umberto I, Stemma 5 c. verde scuro (44).	1.100	150





(Regno d'Italia)

			catalogo in euro	partenza in euro
1600	★	1889, Umberto I, Stemma 5 c. verde scuro (44). (Cert. Raybaudi Luigi).	1.100	150
1601	☒	1890, Umberto I, 5 c. verde scuro (44) quartina al verso di bustina da Torino per Gangi, 28/6/90.	–	50
1602	⊙	1889, Umberto I, 5 valori (45/49) la serie senza il 5 c. Il 5 lire con annullo da esaminare.	–	70
1603	★★	1889, Umberto I, 45 c. verde oliva (46) molto ben centrato. (Cert. Raybaudi e Cert.Vignati "buono stato").	27.000	4.000
1604	★★	1889, Umberto I, 45 c. verde oliva (46) discreta centratura. (A.Diena - Cert. R. Dienna).	10.500	2.000
1605	★★	1889, Umberto I, 45 c. verde oliva (46) bell'esemplare. (Cert.E.Diena - Cert. Raybaudi).	10.500	2.000
1606	★★	1889, Umberto I, 45 c. verde oliva (46) bellissimo esemplare. (A. Dienna - Cert. Ghiglione).	10.500	1.600
1607	★★	1889, Umberto I, 45 c. verde oliva (46) bell'esemplare fresco e centrato.. (A.Diena - Sorani - Cert.R.Diena).	10.500	1.500
1608	★	1889, Umberto I, 45 c. verde oliva (46) ben centrato. (A.Diena - Cert.Colla).	9.000	1.800
1609	★	1889, Umberto I, 45 c. verde oliva (46) fresco esemplare. (A.Diena - Cert.Raybaudi).	3.500	500
1610	★	1889, Umberto I, 45 c. verde oliva (46). (Cert. Caffaz).	1.100	200
1611	⊙	1889, Umberto I, 5 lire verde e carminio (49) usato. (Cert. Chiavarello).	2.200	400
1612	⊙	1889, Umberto I, 5 lire verde e carminio (49). (G. Oliva. B.S. Oliva. Cert. Raybaudi. Cert. Sottoriva).	2.200	350
1613	⊙	1889, Umberto I, 5 lire verde e carminio (49). (Cert. G. Oliva).	2.200	300
1614	⊙	1889, Umberto I, 5 lire verde e carminio (49). (A. Dienna. E. Dienna).	2.000	300



(Regno d'Italia)

			catalogo in euro	partenza in euro
1615	★★	1890, Valevole per le stampe, 6 valori cpl. (50/55) freschi e ben centrati. (Cert. R. Diena)	3.160	650
1616	★★	1890, Valevole per le stampe, 6 valori cpl. (50/55) freschi esemplari.	890	200
1617	★★	1890, Valevole per le stampe, 6 valori cpl. (50/55). Freschi e di ottima qualità.		200
1618	△/✉	1890, Valevole per le stampe, piccolo ma piacevole lotto di buste e frammenti con varietà di accoppiamenti anche interessanti.	–	100
1619	★★/★	1890, Valevole per le stampe, 6 valori cpl. (50/55). Freschi e di ottima centratura.	–	200
1620	★★	1890-91, Umberto I, soprastampati 3 valori cpl. (56/58) freschi e ben centrati. (Cert.Ghiglione).	7.375	1.250
1621	★★	1890-91, Umberto I, soprastampati 3 valori cpl. (56/58) molto ben centrati. (cert.Colla).	7.375	1.000
1622	★★	1890-91, Umberto I, soprastampati 3 valori cpl. (56/58) molto ben centrati. (cert.Colla).	7.375	1.000
1623	★★	1890-91, Umberto I, soprastampati 3 valori cpl. (56/58).(B.S.Oliva - E.Diena - Cert.Raybaudi).	3.320	650
1624	★★	1890-91, Umberto I, soprastampati 3 valori cpl. (56/58) buona centratura. (R.Diena - Cert.Sottoriva).	3.300	650
1625	★★	1890-91, Umberto I, soprastampati 3 valori cpl. (56/58). (A. Diena - Cert. R. Diena)	3.320	550
1626	★★	1890-91, Umberto I, soprastampati 3 valori cpl. (56/58) ottima qualità. (Cert. E. Diena).	3.320	500
1627	★★	1890-91, Umberto I, soprastampati 3 valori cpl. (56/58). (Cert. Raybaudi).	3.320	450
1628	★★	1890-91, Umberto I, soprastampati 3 valori cpl. (56/58) freschi e centrati. (Cert.Raybaudi).	3.320	400
1629	★★/★	1890-91, Umberto I, soprastampati 3 valori cpl. (56/58) con gomma integra i ni. 56 e 57. Discreta centratura e grande freschezza.	2.270	400
1630	★	1890-91, Umberto I soprastampati, 3 valori cpl. (56/58) discreta centratura..	1.328	150
1631	★	1890-91, Umberto I soprastampati, 3 valori cpl. (56/58) buona centratura.	1.328	120
1632	★★	1890, Umberto I, 20 su 30 c. bruno (57). Fresco esemplare. (Cert. Raybaudi).	600	75
1633	⊙	1890, Umberto I, 30 c. bruno con la soprastampa 20 c. fortemente spostata a sinistra tale da mostrare "20 Cmi" (57ea). Unico esemplare conosciuto. (Raybaudi - Cert.Colla).	–	10.000
1634	★★	1890, Umberto I, 20 c. su 50 c. violetto (58) ottima centratura.	3.750	500
1635	★★	1890, Umberto I, 20 c. su 50 c. violetto (58) ottima qualità.	3.750	350
1636	★★	1890, Umberto I, 20 su 50 c. (58). (Cert. Raybaudi).	750	75
1637	★	1890, Umberto I, soprastampato 20 su 50 c. violetto (58).	600	50
1638	★★	1891, Umberto I, stemma su fondo chiaro, 5 c. verde (59) fresco e ben centrato. (Cert. R. Diena)	3.750	600
1639	★★	1891, Umberto I, stemma su fondo chiaro, 5 c. verde (59) fresco e ben centrato. (Cert.Sottoriva).	3.750	600
1640	★★	1891, Umberto I, stemma su fondo chiaro, 5 c. verde (59) buona centratura. (Cert.R.Diena).	1.750	500
1641	★★	1891, Umberto I, stemma su fondo chiaro, 5 c. verde (59) fresco e ben centrato. (Cert. R. Diena).	3.750	400
1642	★★	1891, Umberto I, stemma su fondo chiaro, 5 c. verde (59) ben centrato. (Sorani - Cert. Raybaudi).	3.750	250
1643	★★	1891, Umberto I, stemma su fondo chiaro, 5 c. verde (59) bell'esemplare. (Cert. Raybaudi).	1.750	250
1644	★★	1891, Umberto I, stemma su fondo chiaro, 5 c. verde (59) fresco esemplare.. (Sorani - Cert. Raybaudi).	1.750	250
1645	★★	1891, Umberto I, stemma su fondo chiaro, 5 c. verde (59). Fresco. (Cert. R. Diena "buono stato").	800	150
1646	★★	1891, Umberto I, stemma su fondo chiaro, 5 c. verde (59) molto fresco. (Cert.R.Diena).	800	140
1647	★	1891, Umberto I, stemma su fondo chiaro, 5 c. verde (59) ben centrato. (A. Diena. E. Diena).	1.500	250
1648	★	1891, Umberto I, stemma su fondo chiaro, 5 c. verde (59). (G. Oliva).	700ca.	140
1649	★	1891, Umberto I, stemma su fondo chiaro, 5 c. verde (59).	320ca.	35
1650	★★	1893-97, Umberto I, 3 valori (60, 61, 62) in blocchi verticali di 10, angolo di foglio, di cui il 25 c. con numero di tavola; 3 valori cpl. (65/67) in blocchi orizzontali di 8, angolo di foglio, tutti con numero di tavola.	–	100
1651	★★	1891, Umberto I, 5 lire carminio e azzurro (64) blocco verticale di 6. (Cert. Cilio).	1.050	100
1652	★★	1893, Nozze d'argento, 20 c. rosso e bruno, non emesso (64A) discreta centratura. Fresco, bella qualità. (Cert. Vignati).	9.000	1.400
1653	★★	1893, Umberto I, nozze d'argento, non emesso, 20 c. rosso bruno e bruno (64A). Raro. (Cert. Raybaudi).	–	1.000
1654	★★	1893, Nozze d'argento, non emesso, 20 c. rosso bruno e bruno (64A). (Cert. Sottoriva).	4.000	800
1655	★★	1893, Umberto I, nozze d'argento, non emesso, 20 c. rosso bruno e bruno (64A) con grande bordo di foglio in basso. Raro. (Cert.Raybaudi della quartina di provenienza).	4.500	750
1656	★★	1896, Saggio Nozze Principe ereditario Savoia, 20 c. carminio bruno. Raro. (Sorani).	–	650



1661



1663



1666



1672



1670



1673



1674



1676



1677

(Regno d'Italia)

			catalogo in euro	partenza in euro
1657	★★	1896, Stemma, 1 c., bruno (65) 68 esemplari in due grandi blocchi.	1.190	100
1658	★★	1896-97, Umberto I, 2 valori (65, 67) in quartine.	–	30
1659	★★	1897, Stemma 5 c. verde (67) ben centrato, bordo a destra. (Cert. Ferrario).	350	75
1660	★★	1901, Floreale, 9 valori (70/78) senza i due piccoli primi valori. Ottima qualità ed ottima centratura. (25 c. con Cert.R.Diena - 40 c. con Cert.Raybaudi - 50 c. con Cert.E.Diena e Cert. Toselli 110%).	24.000	3.800
1661	★★	1901, Floreale 11 valori cpl. (68/78). (il 50 cent. con Cert.Sorani).	8.375	900
1662	★★	1901, Floreale 11 valori cpl. (68/78). (Alti valori Cert.E.Diena).	8.375	750
1663	★★	1901, Floreale 11 valori cpl. (68/78). (Cert. Raybaudi per il 50 c.).	8.375	600
1664	★	1901, Floreale 11 valori cpl. (68/78) buona centratura.		800
1665	★★	1901, Floreale, 5 c. verde azzurro (70) bordo di foglio, ben centrato.	1.650	250
1666	★★	1901, Floreale, 5 c. verde azzurro (70) quartina.	2.000	200
1667	★★	1901, Floreale, 10 c. (71) ben centrato.	1.750	200



(Regno d'Italia)

			catalogo in euro	partenza in euro
1668	★★	1901, Floreale, 10 c. carminio (71). (G.Bolaffi).	550	100
1669	★★	1901, Floreale, 10 c. (71) coppia. (Cert. B. S. Oliva).	1.100	80
1670	★★	1901, Floreale, 10 c. (71) blocco verticale di 10. (Cert. Cilio).	5.500	500
1671	★	1901, Floreale, 10 c. carminio (71) e 25 c. azzurro (73) di buona centratura.	670	50
1672	★★	1901, Floreale, 25 c. (73). Fresco. (Cert. Cilio).	1.125	150
1673	★★	1901, Floreale, 25 c. (73) quartina. (Cert. E. Diena).	4.500	200
1674	★★	1901, Floreale, 25 c. azzurro (73) fresco blocco di 10. Non comune.	11.250	500
1675	★	1901-05, Floreale 25 c. (73) + 15 su 20 c. (79).	560	60
1676	★	1901, Floreale, 40 c. bruno (74) esemplare ben centrato. (A. Diena - Cert.R.Diena)	2.750 +	450
1677	★★	1901, Floreale, 40 c. (74) bordo a sinistra. (Cert. Sorani).	2.750	350
1678	★★	1901, Floreale, 40 c. (74) bordo a sinistra. Fresco. (A. Diena. L. Gazzi. Cert. Cilio).	2.750	300
1679	★	1901, Floreale, 40 c. (74). (Cert. E. Diena).	1.100	50
1680	★★	1901, Floreale, 50 c. malva (76) ottimamente centrato. (Cert.Sottoriva).	8.500	1.500
1681	★★	1901, Floreale, 50 c. malva (76). (Cert. Caffaz).	8.500	1.250
1682	★★	1901, Floreale, 50 c. malva (76) ben centrato. (A. Diena. Cert. Vignati).	8.500	1.000
1683	★★	1901, Floreale, 50 c. malva (76) esemplare eccezionalmente centrato. (Cert.Sottoriva).	8.500	1.000
1684	★★	1901, Floreale, 50 c. (76). (A. Diena. L. Gazzi. Cert. Cilio).	3.125	300
1685	★	1901, Floreale, 50 c. malva (76) bella qualità. (A. Diena - Cert. R. Diena).	1.250	250
1686	★	1901, Floreale, 50 c. (76). (Cert. Cilio).	1.250	150
1687	★	1901, Floreale, 50 c. (76).	1.375	75
1688	△	1902, Floreale, 50 c. malva (76) su frontespizio completo di raccomandata da Napoli per l'Inghilterra.	–	30
1689	☒	1909, Floreale 50 c. (76) 2 esemplari, isolati su 2 assicurate: da Milano per S. Fili, da Reggio Emilia per Perugia.	–	70
1690	☒	1907, Floreale 50 c. (76) 2 coppie, un francobollo difettoso + Leoni 5 c. (81) su assicurata da Bovino per Sorrento, 17/9/07. Rara affrancatura multipla del 50 c. (Sorani).	–	100
1691	☒	1907, Floreale, 1 lira (77) coppia su raccomandata da Torino per Guatemala, 2/7/07, via Londra (dove venne apposto un talloncino di raccomandata).	–	25
1692	★★	1901, Floreale, 5 valori (68-69-75-77-78) in blocchi di quattro, freschissimi, di ottima qualità.	1.000	125
1693	★★	1905, Floreale, 15 su 20 c. (79) quartina. (Cert. E. Diena).	1.200	100
1694	★	1906/09, Michetti, 2 valori (80+86).	480	75
1695	★★	1909, Michetti 15 c. (86) ben centrato. (Cert. R. Diena).	3.000	750
1696	★★	1909, Michetti, 15 c. grigio nero (86) centratissimo. (Cert. Raybaudi).	3.000	500
1697	★★	1909, Michetti, 15 c. grigio nero (86) ben centrato. (Cert.Sorani).	3.000	325
1698	★★	1909, Michetti, 15 c. grigio nero (86). (Cert. R. Diena)	1.000	200
1699	★★	1909, Michetti, 15 c. grigio nero (86). (Cert.Sottoriva).	1.000	125
1700	★★	1910, Garibaldi, 4 valori cpl. (87/90) ben centrati. (Cert. Raybaudi - Cert. R. Diena).	6.000	850
1701	★★	1910, Garibaldi, 4 valori cpl. (87/90). (Cert. Ghiglione).	–	500
1702	★★	1910, Garibaldi, 4 valori cpl. (87/90) di buona centratura.	2.400	400
1703	★★	1910, Garibaldi, 4 valori cpl. (87/90). (Cert. R. Diena)	2.400	400



(Regno d'Italia)

			catalogo in euro	partenza in euro
1704	★★	1910, Garibaldi, 4 valori cpl. (87/90). (Cert. R. Diena).	2.400	250
1705	★★	1910, Garibaldi, 4 valori cpl. (87/90) ottima qualità. (Cert. Raybaudi).	2.400	250
1706	★	1910, Garibaldi, 4 valori cpl. (87/90) traccia leggera, buona centratura.	1.500ca.	200
1707	★★	1910, Floreale, 10 lire oliva e rosa (91) ben centrato.		200
1708	★★	1910, Floreale, 10 lire (91) di ottima centratura.	1.000	150
1709	★★	1910, Floreale, 10 lire oliva e rosa (91).	250	50
1710	★★	1910, Floreale, 10 lire (91) quartina.	1.100	70
1711	★★	1911, Cinquantenario Unità d'Italia, 4 valori cpl. (92/95) ben centrati.	1.050	170
1712	★★	1911, Cinquantenario Unità d'Italia, 4 valori cpl. (92/95) ben centrati.	1.050	150
1713	★★	1911, Cinquantenario Unità d'Italia, 4 valori cpl. (92/95) in blocchi di quattro.	1.550	150
1714	★★	1912, Campanile di S. Marco, 2 valori cpl. (97/98) buona qualità.	180	50
1715	⊙	1912, Campanile di S. Marco 2 valori cpl. (97/98).	100	20
1716	⊙	1912, Campanile di S. Marco 2 valori cpl. (97/98).	100	20
1717	★★	1915-16, Croce Rossa, 4 valori cpl. (102/105) centrati.	200	100
1718	★★	1915-16, Croce Rossa, 4 valori cpl. (102/05) in fresche quartine.	875	75
1719	✉	1921, Michetti 85 c. (112) coppia + singolo + Leoni 15 (108) su assicurata da Ponzone (Trivero) per Arona, 9/9/21.	—	70
1720	★★	1921, Annessione Venezia Giulia, 3 valori cpl. (113/15) in blocchi di quattro.	260	30
1721	★★	1921, Venezia Giulia, 3 valori cpl. (113/15) blocchi di 10.	700	75
1722	⊙	1921, Annessione Venezia Giulia, 3 valori cpl. (113/15) di buona centratura.	200	50





(Regno d'Italia)

			catalogo in euro	partenza in euro
1723	△	1921, Annessione Venezia Giulia, 3 valori cpl. (113/15) su piccolo frammento, annullo 1 giorno. (Vaccari. Cert. Cilio).	–	50
1724	⊙	1921, Annessione Venezia Giulia, 3 valori cpl. (113/15) su apposito folder.		60
1725	★★	1921, Dante 3 valori cpl. (116/18) lotto di 4 serie.	240	25
1726	⊙	1921, Dante Alighieri, 3 valori cpl. (116/18), ben centrati.	–	60
1727	★★	1921, Dante, 15 c. grigio non emesso (116A) ben centrato. (Cert. R. Diena).	1.400	400
1728	★★	1921, Dante, 15 c. grigio non emesso (116A) ben centrato.	1.400	350
1729	★★	1921, Dante, 15 c. grigio non emesso (116A). Il francobollo presenta una doppia dentellatura in alto, cieca.	–	120
1730	★★	1921, Dante 15 c. grigio violetto non emesso (116Aa). (Cert. E. Diena).	2.400	500
1731	⊙	1921, Dante Alighieri, 15 c. rosa (116B). Raro. (Cert. Caffaz).	4.500	600
1732	★★	1922, Congresso Filatelico, 4 valori cpl. (123/26) molto ben centrati. (Cert Raybaudi).		1.500
1733	★★	1922, Congresso Filatelico, 4 valori cpl. (123/26). (A.Diena - Cert.Caffaz).	4.000	800
1734	★★	1922, Congresso Filatelico, 4 valori cpl. (123/26). (A.Diena - Cert Raybaudi).	4.000	650
1735	★★	1922, Congresso Filatelico, 4 valori cpl. (123/26). (Cert Raybaudi).	4.000	650
1736	★★	1922, Congresso Filatelico, 4 valori cpl. (123/26) freschi esemplari. (Giulio Bolaffi - Cert.Sottoriva).	4.000	650
1737	★★	1922, Congresso Filatelico, 4 valori cpl. (123/26). (Cert. Chiavarello).	4.000	650
1738	⊙	1922, Congresso Filatelico Trieste, 4 valori cpl. (123/26) ottima centratura. (A.Diena - Cert.B.S.Oliva - Cert.Sottoriva).	3.200	450
1739	△	1922, Congresso Trieste, 4 valori cpl.(123/26) su due piccoli frammenti annullati con il bollo della manifestazione. (Cert.R.Diena - Chiavarello).	1.600	350
1740	△	1922, Congresso Trieste, 4 valori cpl.(123/26) su frammento con il bollo della manifestazione. (Cert. E. Diena).	1.600	280
1741	△	1922, Congresso Trieste, 4 valori cpl.(123/26) sul frammento del Comitato Esecutivo, annullati con il bollo della manifestazione.	1.600	350
1742	△	1922, Congresso Trieste, 4 valori cpl. (123/26) su unico frammento.	1.600	260
1743	⊠	1922, Congresso Filatelico di Trieste, 4 valori cpl. (123/26) su busta del Comitato della Manifestazione. (Chiavarello - Cert.E.Diena).	2.250	400
1744	⊠	1922, Congresso Filatelico di Trieste, 4 valori cpl. (123/26) su raccomandata per città.	2.250	400
1745	⊠	1922, Congresso Filatelico di Trieste, 4 valori cpl. (123/26) su cartolina ufficiale diretta in Germania. (Cert. Sottoriva).	1.900	350
1746	★	1922, Congresso Filatelico, 15 c. grigio (124).	300	50
1747	★★	1922, Mazzini, 3 valori cpl. (128/30) ben centrati.	750	90
1748	⊙	1923, Propaganda Fide, 4 valori cpl. (131/34). (tutti firmati Sorani).	1.500	400
1749	⊙	1923, Propaganda Fide, 4 valori cpl. (131/34). (Cert. Chiavarello).	1.500	300
1750	⊙	1923, Propaganda Fide, 4 valori cpl. (131/34) applicati su un cartoncino ed annullati Roma. (Caffaz).	1.500	300
1751	⊙	1923, Propaganda FIDE, 4 valori cpl. (131/34). (Biondi. Chiavarello).	1.500	250
1752	⊙	1923, Propaganda Fide 1 lira (134). (Vignati, Donnini).	375	60
1753	★★	1927, Michetti 7 1/2 su 85 c. Il tipo (136) blocco di 4 ben centrato.	–	100
1754	★★	1927, Michetti 7 1/2 e su 85 c. Il tipo (136) blocco di 25.	1.875	150
1755	★★	1927, Michetti, 7 1/2 su 85 c. Il tipo (136) blocco di 7.	525	50
1756	⊠	1923, Marcia su Roma 5 valori (141/45) su raccomandata da Pino Torinese per Chieri, 25/10/23. (Donnini).	750	200
1757	⊙	1923, Camicie nere 3 valori cpl. (147/49). (Cert.Chiavarello).	650	150
1758	⊙	1923, Camicie nere 3 valori cpl. (147/49). (Cert.Sottoriva).	650	150
1759	⊙	1923, Camicie nere 3 valori cpl. (147/49). (Cert.Sottoriva).	650	150
1760	⊙	1923, Camicie nere 3 valori cpl. (147/49). (Cert. R. Diena).	650	150
1761	⊙	1923, Camicie nere 3 valori cpl. (147/49). (Biondi. R.Diena).	650	100
1762	⊙	1923, Camicie nere 3 valori cpl. (147/49).	650	50
1763	★★	1923, Floreale, 2 lire (150) ben centrato.	300	50
1764	★★	1923, Manzoni, 6 valori cpl. (151/56) buona qualità e centratura. (G.Oliva - A.Diena - Cert. Raybaudi).	3.250	1.000
1765	★★	1923, Manzoni, 6 valori cpl. (151/56) alto valore ben centrato. (Cert. Raybaudi).	3.250	800
1766	★★	1923, Manzoni, 6 valori cpl. (151/56) ottima centratura. (Cert. E. Diena).	5.000	650



1769



1784



1799



1800



1805

(Regno d'Italia)

			catalogo in euro	partenza in euro
1767	★★	1923, Manzoni, 6 valori cpl. (151/56) bella qualità, (Cert. Ghiglione).	3.250	500
1768	★★	1923, Manzoni, 6 valori cpl. (151/56). Freschi, ottima qualità. (Cert. Raybaudi).	3.250	400
1769	★★	1923, Manzoni, 6 valori cpl. (151/56) in fresche quartine. (Cert. B.S. Oliva).	–	1.000
1770	⊙	1923, Manzoni, 6 valori cpl. (151/56) annullati con bollo di Roma Centro il giorno d'emissione 29/12/23. (Cert. Sottoriva).	8.400	900
1771	⊙	1923, Manzoni, 10 c. carminio e nero (151). (Caffaz).	300	50
1772	⊙	1923, Manzoni, 30 c. nero e ardesia (153). (Caffaz.).	300	50
1773	★★	1923, Manzoni, 5 lire (156) fresco e ben centrato. (Cert. Sorani).	5.000	800
1774	★★	1923, Manzoni, 5 lire (156). (Cert. R. Diena).	5.000	600
1775	★★	1923, Manzoni, 5 lire (156) di bella qualità. (Cert. Caffaz).	1.250	600
1776	★★	1923, Manzoni, 5 lire violetto e nero (156) bell'esemplare discretamente centrato. (Cert. Raybaudi).	1.250	500
1777	★★	1923, Manzoni, 5 lire (156) ben centrato. (Cert. R. Diena).	5.000	500
1778	★★	1923, Manzoni, 5 lire (156) bordo a sinistra.	2.500	350
1779	★★	1923, Manzoni, 5 lire violetto e nero (156). (Cert. Raybaudi).	1.250	300
1780	⊙	1923, Manzoni 5 lire (156) con annullo di alcuni giorni post-validità, 6/2/24. (Cert. Caffaz).	–	400
1781	⊙	1923, Manzoni 5 lire (156) con timbro di alcuni giorni post-validità, 4/2/24. (Colla, Cert. Donnini).	–	300
1782	⊙	1923, Manzoni, 5 lire violetto e nero (156) annullato con bollo di Milano di favore. (Cert. Sottoriva).	–	200
1783	⊙	1923, Manzoni, 5 lire (156) annullo non originale.	–	150
1784	★★	1923, Manzoni, 5 lire violetto e nero, con ritocco (156a) bell'esemplare molto fresco e di buona centratura. (G. Bolaffi - Cert. Raybaudi).	3.500	800
1785	△	1924, Vittoria soprastampati, 4 valori cpl. (158/61) annullati su piccolo frammento.	2.000	400
1786	⊙	1924, Vittoria soprastampata 1 lira su 5 c. (158). Da esaminare per un dentino corto.	500	40
1787	⊙	1924, Vittoria soprastampata 1 lira su 10 c. (159). (E. Diena).	500	50
1788	★★	1924, Crociera Italiana, 7 valori cpl. (162/68) ben centrati. (Cert. Terrachini).	1.400	350
1789	★★	1924, Crociera Italiana, 7 valori cpl. (162/68) buona centratura. (Cert. Raybaudi).	–	100
1790	★★	1924, Crociera Italiana, 7 valori cpl. (162/68) in freschi blocchi di quattro.	1.550	300
1791	★★	1924, Crociera Italiana, 7 valori cpl. (162/68) in quartina. Molto fresche. (Cert. Terrachini).	1.550	200



1806

1807

1809

1811

*(Regno d'Italia)*catalogo
in europartenza
in euro

1792	✉	1924, Crociera Italiana 10 c. (162) 2 esemplari + 60 c. (165) striscia di 3, su busta raccomandata dalla R. Nave Italia per Gradisca d'Isonzo (nome del destinatario ritagliato), il 23/9/24. (B.S. Oliva — Caffaz — Donnini - Cert. Biondi).	—	500
1793	△	1924, Crociera italiana, 60 c. (165) su piccolo frammento.	200	30
1794	⊙	1924, Crociera Italiana 85 c. (166). (Avi).	200	30
1795	⊙	1924, Crociera italiana 1 lira (167). Da esaminare.	600	60
1796	⊙	1924, Anno Santo, 2 alti valori (173/74).	150	25
1797	⊙	1924, Anno Santo 5 + 2,50 lire (174).	100	20
1798	✉	1925, Floreale 1,75 su 10 lire (182) + 5 lire (78) + altri 5 valori del periodo su raccomandata espresso da Bellagio per Heidelberg, 14/4/25. (Colla).	—	100
1799	★★	1925-26, Giubileo, dentellati 11, 3 valori cpl. (189/91) ben centrati.	1.400	150
1800	★★	1926, Giubileo 1,25 lire azzurro dent. 11 (191) ben centrato.	1.400	120
1801	⊙	1925-26, Giubileo del Re 1,25 lire dent. 11 (191).	200	40
1802	⊙	1925-26, Giubileo 1,25 lire dent. 11 (191).	200	30
1803	⊙	1925-26, Giubileo del Re 1,25 lire dent. 11 (191).	200	30
1804	⊙	1926, Giubileo del Re 1,25 lire dent. 11 (191).	200	30
1805	★★	1926, S. Francesco, lire 1,25 azzurro dentellato 13 1/2 (196) bell'esemplare ben centrato e con margine di foglio in basso. (Cert. Raybaudi).	3.000	750
1806	★★	1926, S. Francesco, lire 1,25 azzurro dentellato 13 1/2 (196) bell'esemplare di buona centratura. (A.Diena - Fiecchi - Cert.Caffaz).	3.000	650
1807	★★	1926, S. Francesco, 1,25 lire dent. 13 1/2 (196) ben centrato. (Cert. E. Diena).	3.000	500
1808	★★	1926, S. Francesco, 1,25 lire dent. 13 1/2 (196). (Cert. Ghiglione).	1.500	500
1809	★★	1926, S. Francesco, lire 1,25 azzurro dentellato 13 1/2 (196) esemplare ben centrato. (Cert. R. Diena)	3.000	500
1810	★★	1926, S. Francesco, 1,25 lire dent. 13 1/2 (196), ben centrato. (Cert. Sottoriva).	3.000	500
1811	★★	1926, S. Francesco, 1,25 lire dent. 13 1/2 (196) ben centrato. (Cert. Raybaudi).	3.000	480
1812	★★	1926, S. Francesco, 1,25 lire dent. 13 1/2 (196). (Cert. B. S. Oliva).	1.500	300
1813	★★	1926, S. Francesco, lire 1,25 azzurro dentellato 13 1/2 (196). (Cert.Sottoriva).	1.500	300
1814	★★	1926, S. Francesco, 1,25 lire dent. 13 1/2 (196). (Cert. Sottoriva).	—	180
1815	★	1926, S. Francesco, lire 1,25 azzurro dentellato 13 1/2 (196) buona centratura. (Cert.Sottoriva).	600	150
1816	★★	1926, Floreale, 2,50 verde mirto e arancio (203) blocco di quattro angoli di foglio ottimamente centrato.	3.200	300
1817	⊙	1926, Milizia I 4 valori cpl. (206/09).(Cert.Sottoriva).	550	100
1818	⊙	1926, Milizia I 5+2,50 lire (209).	350	50
1819	★★	1927, Volta, 20 lire stampato in violetto (210A) proveniente dai fogli stampati nel colore adottato per le Colonie. Esemplare fresco e di buona centratura. (Raybaudi - Cert.Ghiglione "rarietà").	8.250	2.500
1820	⊙	1927, Effigie di V.E.III 4 valori cpl. (214/17).	150	25
1821	★★	1928, Milizia II, 4 valori cpl. (220/23) centrati.	350	70
1822	⊙	1928, Milizia II 4 valori cpl. (220/23). Annulli da esaminare.	—	50
1823	✉	1928, Milizia II, 50 + 20 c. (221) coppia + singolo + Michetti 40 c. (84) 5 esemplari + Leoni 10 c. (82) 5 esemplari, raccomandata da Milano per Vienna, 15/6/28.	—	70
1824	⊙	1928, Milizia II 5+2 lire (223) annullo non originale.	—	30
1825	★★	1928, Emanuele Filiberto, 13 valori cpl. (226/38).	1.500	325
1826	★★	1928, Emanuele Filiberto, 13 valori cpl. (226/38).	1.500	300
1827	★★	1928, Emanuele Filiberto, 13 valori cpl. (226/38). (Cert.R.Diena per alti valori).	1.500	250
1828	★★	1928, Emanuele Filiberto, 13 valori cpl. (226/38).	1.500	200
1829	★★	1928, Emanuele Filiberto, 13 valori cpl. (226/38). Qualche punto di imbrunimento.	1.500	160
1830	★★	1928, Emanuele Filiberto, 13 valori cpl. (226/38).	1.500	150
1831	⊙	1928, Emanuele Filiberto 13 valori cpl. (226/38). (Chiavarello. Biondi. Sorani).	1.875	300
1832	★★	1928, Emanuele Filiberto 20 c. dent. 13 3/4 (230).	750	100



1819



1836



1837



1839



1840

(Regno d'Italia)

			catalogo in euro	partenza in euro
1833	★★	1928, Emanuele Filiberto 20 c. dent. 13 3/4 (230).	750	100
1834	⊙	1879, Filiberto, 10 lire e 20 lire (237/38). (Cert. Raybaudi).	1.180	200
1835	⊙	1879, Filiberto, 10 lire e 20 lire (237/38). (Cert. Raybaudi).	1.180	200
1836	★★	1928, Emanuele Filiberto, lire 1,25 dent. 13 3/4 (235/l). (Cert. Raybaudi).	2.500	300
1837	⊙	1929, Effigie di V.E. III, 1,75 lire bruno dent. 13 3/4 (242). (Cert. B.S. Oliva - Cert. Sottoriva).	5.000	1.100
1838	✉	1929, assicurata da Milano per Amiens, 24/5/29, affrancata con 9 francobolli, anche valori gemelli: (241 coppia + 250 coppia) + (233+239) + (234) + (243 coppia). In arrivo Segnatasse francese da 2 f.	—	60
1839	⊙	1929, 1,75 lire bruno, dentellato 13 3/4 (242) ben centrato. (Cert. Caffaz).	5.000	850
1840	⊙	1929, Effigie V.E. II, 1,75 lire dent. 13 3/4 (242). (Cert. Moscadelli).	5.000	500
1841	★★	1929, Montecassino, 7 valori cpl. (262/68).	125	25
1842	⊙	1930, Milizia III, 4 valori cpl. (272/75). (Biondi).	925	125
1843	⊙	1930, Ferrucci, 8 valori cpl. (276/80+A.). (Sorani. Biondi).	380	75
1844	⊙	1930, Ferrucci, 5 + 2 lire (280) usato. (Raybaudi).	175	60
1845	⊙	1930, Ferrucci, 5 + 2 lire (280).	175	30
1846	⊙	1930, Ferrucci, 5 + 2 lire (280). Annullo da esaminare.	175	30
1847	⊙	1930, Ferrucci, 5 lire + 2 lire arancio (280) + i tre valori di posta aerea (A18/20). (Cert. Sottoriva).	375	120
1848	★★	1930, Virgilio, 13 valori cpl. (282/90+A.21/24).	1.000	200
1849	★★	1930, Virgilio 13 valori cpl. (282/90+A.21/24).	1.000	150
1850	★★	1930, Virgilio, 13 valori cpl. (282/90+A.). (Cert. Raybaudi).	1.000	150
1851	★★	1930, Virgilio, 9 valori (282/90).	475	50
1852	★★	1931, S. Antonio, 7 valori cpl. (292/98).	250	50
1853	⊙	1931, S. Antonio 7 valori cpl. (292/98) + (299). (Cert. Biondi).	1.100	150
1854	⊙	1931, S. Antonio, lire 5 + 2,50 oliva e bruno (298) perforato "BCI" speculare. (A. Diena. Cert. Biondi).	—	100
1855	⊙	1931, S. Antonio, 5 + 2,50 lire (298) annullo da esaminare.	—	30
1856	★★	1931, S. Antonio, 75 c. carminio dentellato 12 (299), molto ben centrato. (Cert. Bolaffi 100%).	900	300
1857	★★	1931, S. Antonio, 75 c. carminio dentellato 12 (299), ben centrato. (Cert. Raybaudi).	900	250
1858	★★	1931, S. Antonio, 75 c. dent. 12 (299).	300	60
1859	⊙	1931, S. Antonio, 75 c. dent. 12 (299). (Cert. R. Diena).	600	150
1860	⊙	1931, S. Antonio, 75 c. dent. 12 (299) usato.	600	80
1861	★★	1931, Accademia Navale di Livorno, 3 valori cpl. (300/302).	200	40
1862	★★	1932, Dante Alighieri, 19 valori cpl. (303/14+A26/31)+ (A41)	740	120
1863	⊙	1932, Dante Alighieri, 18 valori cpl. (303/14+A.). (Biondi).	2.200	350
1864	⊙	1932, Dante Alighieri 18 valori cpl. (303/14+A.).	1.800	200
1865	★★	1932, Dante Alighieri 12 valori (303/14).	450	50



1856



1857



1859



1860



(Regno d'Italia)

			catalogo in euro	partenza in euro
1866	⊙	1932, Dante Alighieri, 3 alti valori (312/14) annulli da esaminare.	1.210	50
1867	⊙	1932, Dante Alighieri 5 + 2 lire (313) annullo da esaminare.	475	20
1868	⊙	1932, Dante Alighieri, alti valori 5 e 10 lire (313/14). (Colla - Raybaudi).	1.150	220
1869	⊙	1932, Dante Alighieri, 4 valori (313, 314, A.28, A.41). (Cert. R. Diena).	2.500	650
1870	★★	1932, Garibaldi, 17 valori cpl. (315/24+A32/38) molto ben centrati.	725	150
1871	⊙	1932, Garibaldi, posta ordinaria, i tre valori alti della serie (322/24). (Cert.Sottoriva).	525	115
1872	⊙	1932, Garibaldi, i 3 alti valori (322/24). Annulli da esaminare.	525	40
1873	⊙	1932, Garibaldi 3 alti valori (322/24). Annulli da esaminare.	525	40
1874	⊙	1932, Garibaldi 2,55 lire + 50 c. (323). (Raybaudi).	185	55
1875	⊙	1932, Garibaldi 2,55 lire + 50 c. (323). (Sorani).	185	30
1876	⊙	1932, Garibaldi 2,55 lire + 50 c. (323). (Biondi).	185	30
1877	⊙	1932, Garibaldi 5 + 1 lira (324), annullo non garantito.	200	10
1878	★★	1932, Decennale 20 valori cpl. (325/40+A.+E.). Gli espressi con gomma da esaminare.	612	80
1879	⊙	1932, Decennale, i 3 alti valori (338, 339, 340) annulli da esaminare.	800	60
1880	⊙	1933, Anno Santo, alto valore (349). (Raybaudi).	350	100
1881	⊙	1933, Anno Santo. l'alto valore di posta ordinaria (349). (Cert.Sottoriva).	350	75
1882	⊙	1933, Anno Santo l'alto valore (349) + p. aerea (54/55). Annulli da esaminare.	775	30
1883	⊙	1933, Anno Santo 3 valori (349+A.54/55) annulli non garantiti.	775	30
1884	✉	1934, Decennale Fiume, 4 valori (352+353+355+356) + 2 complementari su assicurata da Milano per città, 4/5/34. Non comune. (Raybaudi. Donnini. Cert. Biondi).	—	400
1885	⊙	1934, Annessione Fiume, i 3 alti valori (354/56). (Cert. Raybaudi).	210	50
1886	⊙	1934, Annessione Fiume, i 3 alti valori di posta ordinaria (354/56). (Cert. Raybaudi).	210	50
1887	★★	1934, Calcio, 9 valori cpl. (357/61+A69/72).	800	200
1888	★★	1934, Calcio, 9 valori cpl. (357/61+A69/72) ben centrati.	800	200
1889	★★	1934, Calcio, 9 valori cpl. (357/61+A69/72).	800	140
1890	△	1934, Calcio 5+2,50 lire (361). (Cert. Sottoriva).	925	200
1891	★★	1934, Medaglie al valore, 20 valori cpl. (366/76+A74/82) ben centrati.	700	150
1892	✉	1934, Medaglie, aerogramma espresso da Zara per l'Austria affrancato con 10 valori della serie (uno ripetuto) + al verso, il 25 c. di calcio (358).	—	150
1893	★★	1934, Medaglie al valore, 20 valori cpl. (366/76+A74/82).	700	100
1894	⊙	1934, Medaglie, i 3 alti valori di posta ordinaria (374/76).	300	75
1895	★★	1935, Salone Aeronautico, 4 valori cpl. (384/87) ben centrati.	1.500	300
1896	★★	1935, Salone Aeronautico, 4 valori cpl. (384/87).	1.500	240
1897	★★	1935, Bellini, 11 valori cpl. (388/93+A.).	875	175
1898	★★	1935, Bellini, 11 valori cpl. (388/93+A.90/94).	875	100
1899	★★	1935, Bellini, 11 valori cpl. (388/93+A.90/94).	875	100
1900	★★	1935, Bellini 11 valori cpl. (388/89+A.).	875	100
1901	★★	1935, Bellini, quattro serie da 11 valori cpl. in blocchi (388/93+A.90/94).	3.500	350
1902	⊙	1935, Bellini 1,75+1 lira (392) annullo non garantito.	475	15
1903	⊙	1935, Bellini, i 2 alti valori (392/93). Annulli da esaminare.	975	50

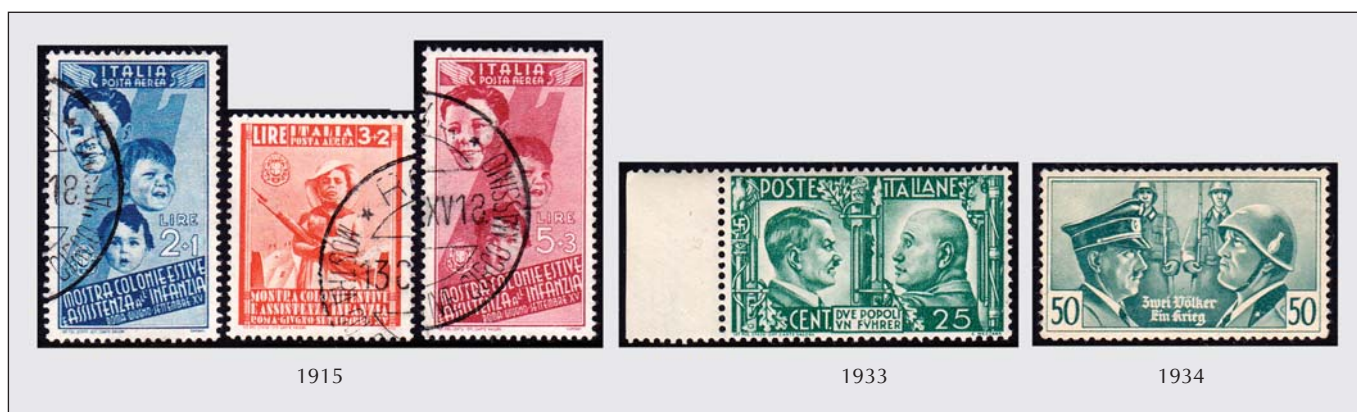

(Regno d'Italia)

			catalogo in euro	partenza in euro
1904	⊙	1935, Bellini, i 2 alti valori (392/93). Annulli da esaminare.	975	40
1905	⊙	1935, Bellini 2,75+2 lire (393) annullo da esaminare.	–	15
1906	★★	1936, Orazio, 13 valori cpl. (398/405+A95/99) in blocchi di 6.	3.600	360
1907	⊙	1936, Orazio, 8 valori (398/405), annulli da esaminare.	1.200	50
1908	⊙	1936, Orazio 1,25 + 1 lira (403). (Colla, Donnini).	220	35
1909	⊙	1936, Orazio 1,25+1 lira (403) annullo non originale.	220	15
1910	⊙	1936, Orazio, i 3 alti valori (403/05). (Cert.Sottoriva).	1.325	250
1911	☒	1936, Orazio 1,25 lire (403) + p. aerea 60 c. (97) su busta da Bari, annullo della Fiera del Levante, per Thil (Francia), 21/9/36. (Chiavarello. Biondi. Donnini).	–	200
1912	⊙	1936, Orazio 2,55+1 lira (405) annullo non originale.	550	15
1913	★★	1937, Colonie estive, 16 valori cpl. (406/15+A.100/105).	800	175
1914	★★	1937, Colonie estive, 16 valori cpl. (406/15+A.).	800	160
1915	⊙	1937, Colonie estive, 16 valori cpl. (406/15+A.). (Biondi. E. Diena. Sorani).	2.700	400
1916	⊙	1937, Colonie estive 1,75 lire + 75 c. (413). (Donnini. Sottoriva).	325	80
1917	⊙	1937, Colonie estive, alto valore da 5 lire + 3 lire grigio (415). (Cert.Sottoriva).	550	110
1918	★★	1937, Augusto, 15 valori cpl. (416/25+A.106/10) ben centrati.	–	250
1919	★★	1937, Augusto, 15 valori cpl. (416/25+A.106/10).	750	150
1920	⊙	1937, Augusto, 10 valori (416/25). (Sorani, Donnini).	750	80
1921	⊙	1937, Bimillenario di Augusto, i due alti valori di posta ordinaria (424/25). (Cert.Sottoriva).	750	150
1922	⊙	1937, Augusto 2,55+2 lire (425). (Colla).	425	50
1923	☒	1937, Augusto, 8 valori tra cui il 2,55 lire (425) su aerogramma raccomandato da Chiusa all'Isarco per Cavtat (Yugoslavia), 3/12/37. (Raybaudi).	–	400
1924	★★	1937, Uomini illustri, 10 valori cpl. (426/35). Qualche punto di ossidazione.	135	30
1925	☒	1938, Uomini illustri 3 valori (428+432+433) su raccomandata da Como per Milano, 8/3/38.	–	50
1926	⊙	1937, Uomini illustri 2 alti valori (434/35). (Cert. Sottoriva).	800	180
1927	△	1937, Uomini illustri, i 2 alti valori (434, 435) su 2 frammenti.	700	100
1928	★★	1938, Impero, 16 valori cpl. (439/48+A.111/16).	400	100



1923

1941





1945



1946



1947



1951



1957



1958



1959

(Regno d'Italia)

			catalogo in euro	partenza in euro
1929	★★	1938, Impero 16 valori cpl. (439/48+A.).	400	100
1930	★★	1938, Impero, 16 valori cpl. (439/48+A.111/16).	400	70
1931	★★	1938, Impero, 10 valori (439/48) in blocco di quattro.	1.750	300
1932	★★	1941, Asse Roma-Berlino, non emessi 3 valori cpl. (457A/C).	350	65
1933	★★	1941, Imitazioni di guerra, "Due popoli / un Fuhrer" (IG454). Raro.	3.750	800
1934	★★	1941, Imitazioni di guerra, 50 c. verde (IG455) gomma gialla. (Cert. R. Diena)	1.500	400
1935	(★)	1942, Imitazioni di guerra, 50 c. verde (IG455) senza gomma.	1.000	200
1936	★★	1917, Posta aerea, 25 c. rosso (1) blocco di quattro.	325	65
1937	★★	1917, Posta aerea, 25 c. su 40 c. violetto (2) blocco di quattro.	325	75
1938	★★	1926-28, Posta aerea, 7 valori cpl. (2A/7).	450	100
1939	★★	1926-28, Posta aerea, 7 valori cpl. (2A/7).	450	100
1940	★★	1928, Posta aerea, 1,20 lire (5) con, al verso, soprastampa "Esplorazione polare Nobile/(Dirigibile Italia/1928", capovolta.	–	40
1941	☒	1928, Posta aerea, aerogramma raccomandato da Roma per la Germania, 13/3/28, affrancato con 9 valori: Milizia (209+220+221) + p. aerea (5+8+9) + Posta Pneumatica (10+11) + Espressi (14). Interessante. (E. Diena. Biondi. Donnini).	–	1.100
1942	–	1932, Posta aerea, Imperiale 25 c. (10) incapsulato in taschina pubblicitaria "CANDIOLI".	–	20
1943	☒	1930, Posta aerea, Ferrucci 3 valori cpl. (18/20) + 2 valori di p. ordinaria (278, 279) su aerogramma raccomandato da Firenze per Roma, 25/10/30.	–	100
1944	△	1930, Posta aerea, Virgilio, i 2 alti valori (23, 24) su frammento di busta. (Cert. Sottoriva della busta intera).	1.750	225
1945	★★	1930, Posta aerea, Crociera Balbo 7,70 lire (25). (Cert. R. Diena).	1.100	260
1946	★★	1930, Posta aerea, Crociera Balbo 7,70 lire (25) bordo a sinistra.	1.100	200
1947	★★	1930, Posta aerea, Crociera Balbo 7,70 lire (25) quartina bordo di foglio. Un valore con inclusione naturale nella carta. (Cert. G. Bolaffi).	4.750	700
1948	☒	1932, Posta aerea, Garibaldi 5 valori (32/36) su aerogramma da Roma per Milano, 2/7/32. (Donnini).	–	200
1949	☒	1933, Posta aerea, Garibaldi 1 lira + 25 c. (34) + 2 complementari della serie Decennale (327+331) su aerogramma da Roma per Pola, 23/1/33.	–	50
1950	☒	1932, Posta aerea, Garibaldi 4,50+1,50 lire (38) + 9 valori (uno al verso) della serie "Pro Dante" (303/10+305) su aerogramma da Roma per Berlino, 3/6/32.	–	70
1951	⊙	1932, Posta aerea, Dante Alighieri 100 lire (41) ben centrato. (Cert. Raybaudi).	1.400	250
1952	⊙	1932, Posta aerea, Dante Alighieri 100 lire (41).	1.400	200



1960

(Regno d'Italia)

			catalogo in euro	partenza in euro
1953	★★	1933, Posta aerea, Crociera Zeppelin, 6 valori cpl. (45/50) quasi tutti angolo di foglio.	400	100
1954	★★	1933, Posta aerea, Crociera Zeppelin, 6 valori cpl. (45/50).	400	100
1955	★★	1933, Posta aerea, Crociera Zeppelin, 6 valori cpl. (45/50) blocco di quattro margine di foglio in basso.	1.750	500
1956	★★	1933, Posta aerea, Crociera Zeppelin, 6 valori cpl. (45/50) in blocchi di 9.	3.600	300
1957	⊙	1933, Posta aerea, Crociera Zeppelin 6 valori cpl. (45/50). (quattro firme Vignati - R.Diena - Cert.Sottoriva).	3.500	850
1958	⊙	1933, Posta aerea, Crociera Zeppelin 6 valori cpl. (45/50). (Cert.R.Diena).	3.500	750
1959	⊙	1933, Posta aerea, Crociera Zeppelin, 6 valori cpl. (45/50). (Cert. Colla).	3.500	700
1960	★★	1933, Posta aerea, Crociera Balbo, le venti sigle in foglio intero.	17.625	4.000
1961	★★	1933, Posta aerea, Trittico I-BORG con ciuffo (51Da). (Cert. R. Diena).	2.800	500
1962	★★	1933, Posta aerea, Trittici, 2 vignette di destra, una del 19 lire, una del 44 lire.	—	40
1963	★★	1934, Posta aerea, Crociera Nord Atlantica, trittico da lire 5,25+44,75 sigla "I-LONG" soprastampato "Volo di Ritorno New York-Roma", non emesso (53). Rarità. (Cert. Giulio Bolaffi esteso -Cert.Raybaudi).	67.500	17.500
1964	⊙	1934, Posta aerea, Medaglie 9 valori cpl. (74/82 senza il n. 77) la serie senza l'80 c.	300	25
1965	★★	1935, Posta aerea, Bellini 5 valori cpl. (90/94) in blocco di quattro.	1.100	220
1966	★★	1935, Posta aerea, Bellini 5 valori cpl. (90/94) in blocchi di sei.	1.500	150
1967	✉	1936, Posta aerea, Bellini 4 valori (90/93) su aerogramma da Milano per Graz, 22/2/36. (Biondi. Donnini).	1.750	350



1963



1961



1981

(Regno d'Italia)

catalogo
in euro

partenza
in euro

1968	△	1936, Posta aerea, Orazio 5 valori cpl. (95/99) su ampio frammento di raccomandata. (L. Raybaudi, Donnini).	900	150
1969	⊙	1936, Posta aerea, Orazio 5 valori cpl. (95/99). Annulli non garantiti.	900	30
1970	⊙	1936, Posta aerea, Orazio 5+2 lire (99). Annulli da esaminare.	525	20
1971	⊙	1936, Posta aerea, Orazio 5+2 lire (99) annulli da esaminare.	525	20
1972	⊙	1937, Posta aerea, Augusto 5 valori cpl. (106/10) annulli non garantiti.	800	45
1973	⊙	1937, Posta aerea, Augusto 1+1 lira (109) annulli da esaminare.	275	20
1974	⊙	1937, Posta aerea, Augusto i 2 alti valori (109/10), da esaminare.	775	40
1975	⊙	1937, Posta aerea, Augusto 5 + 1 lira (110). (Caffaz, Donnini).	500	90
1976	⊙	1937, Posta aerea, Augusto 5+1 lira (110). (Fiecchi, Donnini).	500	60
1977	☒	1939, Posta aerea, Impero 6 valori cpl. (111/16) + 1,25 lire Imperiale (253) su aerogramma da S. Margherita Ligure per Miraflores, 31/1/39.	–	125
1978	☒	1939, Posta aerea, Impero 5 valori (112/116) con il 50 c. ripetuto + Augusto (107+108+108), su aerogramma raccomandato da Genova per Montevideo, 18/4/39.	–	400
1979	★★	1911, Libretti, Michetti 24 valori da 15 c. (2) per lire 3,60. Raro senza ruggine.	10.500	1.400
1980	★★	1911, Libretti, i 2 libretti da 3,60 lire (2) e da 4,80 lire (3), entrambi senza e con uno dei 4 blocchi di 6 e con una piccola scritta a penna biro nella copertina interna.	–	300
1981	★★	1875, Servizio, 8 valori cpl. (1/8) ben centrati. (alti valori Cert.E.Diena).	–	300



1982



1983

1982	★★	1933, Servizio aereo, trittico soprastampato "Servizio di Stato" (1) ben centrato. (Cert. A. Diena).	–	1.800
1983	★★	1933, Servizio aereo, trittico soprastampato "Servizio di Stato" (1) bordo di foglio a sinistra. (Cert. G. Bolaffi).	6.300	1.800



1967



1978



1984



1985



1986



1987



1988



1989



1990



1991



1992



1993



1994



1995



2002



2007

(Regno d'Italia)

			catalogo in euro	partenza in euro
1984	★★	1933, Servizio aereo, trittico soprastampato "Servizio di Stato" (1) bordo di foglio a sinistra. (Cert.R.Diena).	6.300	1.600
1985	★★	1934, Servizio aereo, 10 lire ardesia "coroncina" (2) ben centrata. (Cert. A. Diena).	2.200	600
1986	★★	1934, Servizio aereo, 10 lire ardesia "coroncina" (2) ben centrata.	3.300	600
1987	★★	1934, Servizio aereo, 10 lire ardesia "coroncina" (2) ben centrata.	3.300	575
1988	★★	1934, Servizio aereo, 10 lire ardesia "coroncina" (2) leggermente ingiallito. (Cert.Sottoriva).	2.200	450
1989	★★	1934, Servizio aereo, 10 lire ardesia "coroncina" (2).	2.200	400
1990	★★	1934, Servizio aereo, 10 lire ardesia "coroncina" (2). (L.Raybaudi - Cert.E.Diena).	2.200	400
1991	★	1934, Servizio aereo, 10 lire ardesia "coroncina" (2). (A.Diena - G.Bolaffi).	1.100	350
1992	★	1934, Servizio aereo, 10 lire ardesia "coroncina" (2) minima traccia, ben centrato. (Cert.L.Raybaudi).	1.100	350
1993	★	1934, Servizio aereo, 10 lire ardesia "coroncina" (2) ben centrato, traccia poco visibile.	1.100	200
1994	★★	1922, Espressi, 1,20 lire non emesso (8) ben centrato. (Cert. Raybaudi).	1.800	350
1995	★★	1922, Espressi, 1,20 lire non emesso (8) ottima centratura. (Cert.Sottoriva).	1.800	350
1996	★★	1922, Espressi, 1,20 lire non emesso (8) ben centrato. (Cert. Raybaudi).	1.800	350
1997	★★	1922, Espressi, 1,20 lire non emesso (8).	600	100
1998	★★★	1922, Espressi, 1,20 lire non emesso (8) ben centrato.	1.800	120
1999	⊙	1932, Espressi, Marcia su Roma 2,50 lire arancio (18). (Caffaz).	240	35
2000	★★	1924-25, Posta pneumatica, 4 valori cpl. (4/7) ben centrati.	240	60

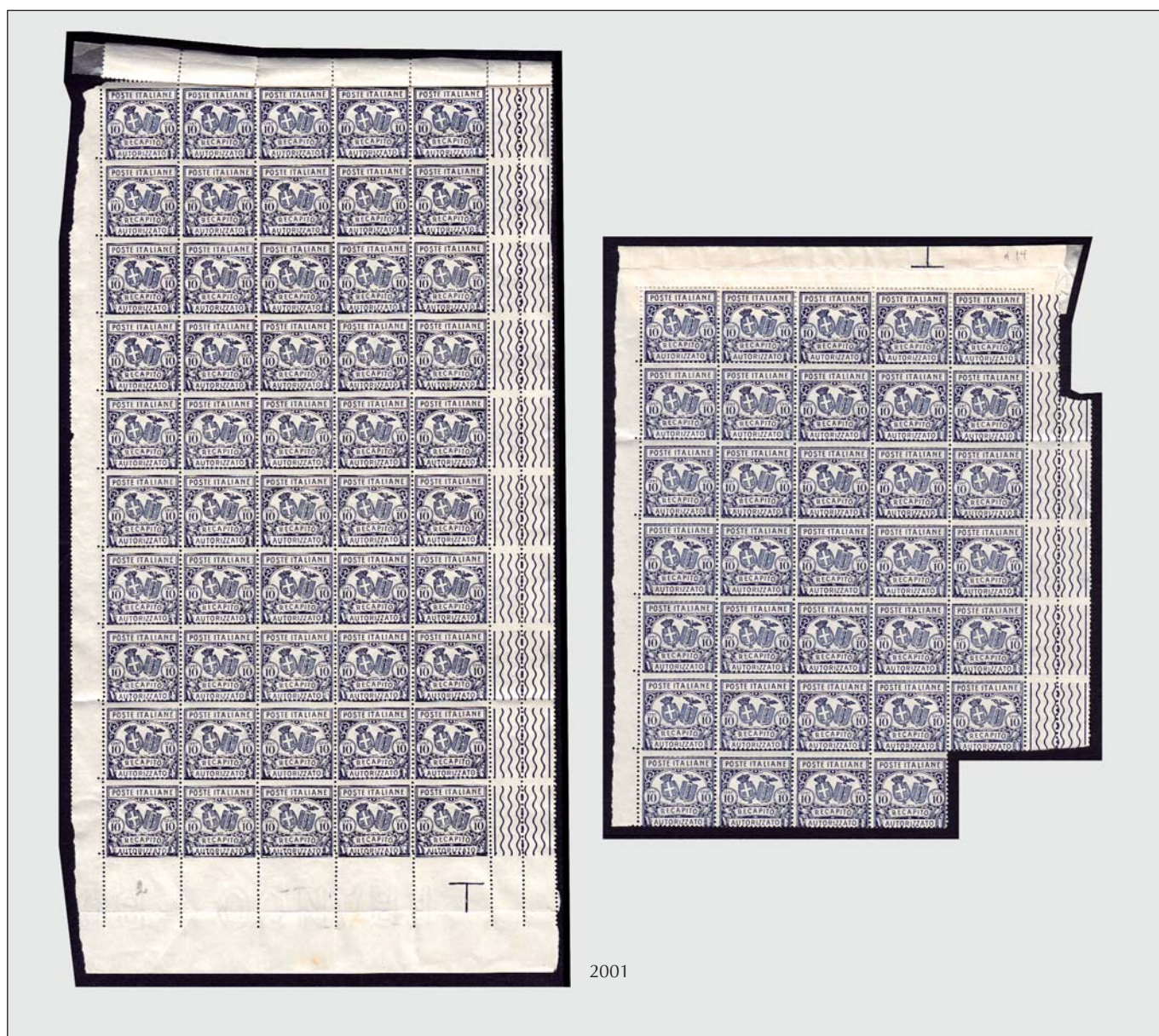

2001

(Regno d'Italia)

			catalogo in euro	partenza in euro
2001	★★	1928, Recapito autorizzato, 10 c. dent. 14(2) in foglio di 50 con margini. Inoltre blocco di 34.	2.900 +	250
2002	★★	1884-86, Pacchi postali, 6 valori cpl. (1/6) molto ben centrati. (Cert. Caffaz).	4.850	1.000
2003	★★	1884-86, Pacchi postali, 6 valori cpl. (1/6). (Cert. Raybaudi).	2.250	500
2004	★★	1884-86, Pacchi postali, 6 valori cpl. (1/6). (Cert. R. Diena).	1.000	400
2005	★★	1914-22, Pacchi postali, nodo di Savoia, 13 valori cpl. (7/19) bella qualità.	2.250	400
2006	★★	1914-22, Pacchi postali, nodo di Savoia, 13 valori cpl. (7/19) bella qualità.	2.250	380
2007	★★	1914-22, Pacchi postali, nodo di Savoia, 13 valori cpl. (7/19) bella qualità. (alti valori Cert.E.Diena).	2.250	350
2008	★★	1914-22, Pacchi postali, nodo di Savoia, 13 valori cpl. (7/19) bella qualità.	2.250	300
2009	⊙	1925, Pacchi postali, 3 su 10 lire (23) coppia.	220	20
2010	★★	1863, Segnatasse, 10 c. giallo (1). (Cert. Raybaudi).	3.750	700
2011	★★	1863, Segnatasse, 10 c. giallo (1) molto bello. (A. Diena - Cert. Ghiglione).	3.750	700
2012	★	1863, Segnatasse, 10 c. giallo (1) grinza di gomma. (Cert. Raybaudi).	2.500	200
2013	⊙	1863, Segnatasse, 10 c. giallo (1) bell'esemplare con grandi margini annullato con bollo "158" numerale di Tortona. (G. Oliva - Cert. Guido Oliva).		75
2014	△	1869, Segnatasse, 10 c. giallo (1) annullato con numerale "13" su parte di lettera tassata. La lettera venne poi detassata e il segnatasse annullato con segno a penna.	—	35
2015	★★	1863, Segnatasse, 10 c. ocra (1a). (Cert. A. Diena. Cert. R. Diena).	3.750	900



(Regno d'Italia)

			catalogo in euro	partenza in euro
2016	★	1863, Segnatasse, 10 c. ocra (1a). (Cert. Raybaudi).	2.500	300
2017	☒	1863, Segnatasse 10 c. ocra (1a) con annullo a doppio cerchio di Calcinatè (probabilmente unico su tasse) quotato da 8 a 10 p. nelle emissioni del 63 e 7 sui DLR, su lettera anonima locale, 7/12/63. Di pregio. (Cert. Sorani).	–	250
2018	★★	1863, Segnatasse, 10 c. arancio (1b) molto fresco, proveniente da blocco di sei fotografato al retro. (Cert. Raybaudi).	4.000	800
2019	★	1863, Segnatasse, 10 c. arancio (1b). (Cert. Sorani).	2.800	150
2020	△	1863, Segnatasse, 10 c. arancio (1b) in coppia orizzontale non annullata su piccolo frammento affrancato con 2 baj di Pontificio. (A. Diena).	–	50
2021	★★	1869, Segnatasse, 10 c. bruno arancio (2) con centratura più che discreta. (A. Diena - Fiechi - Cert. Caffaz)	22.000	5.000
2022	★★	1869, Segnatasse, 10 c. bruno arancio (2) buona centratura per l'emissione. (Cert. Caffaz).	–	4.000
2023	★★	1869, Segnatasse, 10 c. bruno arancio (2) di buona centratura per l'emissione. Bell'esemplare. (Cert. Ghiglione).	–	2.750
2024	★★	1869, Segnatasse, 10 c. bruno arancio (2), fresco esemplare. (Cert. Raybaudi).	7.000	2.000
2025	★★	1869, Segnatasse, 10 c. bruno arancio (2) centratura come di consueto. (A. Diena - G. Oliva - Cert. R. Diena).	7.000	1.600
2026	★	1869, Segnatasse, 10 c. bruno arancio (2) discreta centratura. (A. Diena, Cert. Caffaz).	11.000	1.800
2027	★	1869, Segnatasse, 10 c. bruno arancio (2) traccia quasi invisibile, buona centratura per l'emissione. (Cert. Ghiglione).	11.000	1.500
2028	★★	1870, Segnatasse, 5 c. ocra e carminio (5) fresco esemplare. (Cert. Colla).	1.250	250
2029	★	1870, Segnatasse 5 c. ocra e carminio (5) discreta centratura. Da esaminare. (Raybaudi. Cert. Caffaz "buono stato").	–	150
2030	★★	1870, Segnatasse, 10 c. ocra e carminio (6). Bell'esemplare. (Cert. Colla).	6.000	1.200

*(Regno d'Italia)*catalogo
in europartenza
in euro

2031	☒	1879, Segnatasse, ricevuta di ritorno di vaglia spedita da Brescia il 23/1/79 e giunta ad Asola il 25/1/79, affrancata in partenza con due esemplari di segnatasse da 10 cent. ocra e carminio (6+6) usati come francobolli. Rarissimo l'uso dei segnatasse usati come francobolli. (Fiecchi).	–	250
2032	★★	1870, Segnatasse, 30 c. ocra e carminio (7) ottimamente centrato. (Cert. R. Diena)	21.875	5.000
2033	★	1870, Segnatasse, 40 c. ocra e carminio (8) discreta centratura. Da esaminare. (E. Diena. Cert. Caffaz "buono stato").	5.500	800
2034	★★	1870, Segnatasse 50 c. ocra e carminio (9) fresco e ottimamente centrato. (Cert.Caffaz)	20.000	4.000
2035	★★	1870, Segnatasse 50 c. ocra e carminio (9). Fresco e con buona centratura. (A.Diena - Cert.Ghiglione).	8.000	1.500
2036	★★	1870, Segnatasse, 50 c. ocra e carminio (9). Fresco e con buona centratura. (Cert. E. Diena).	8.000	1.200
2037	★★	1870, Segnatasse 50 c. ocra e carminio (9). Fresco esemplare. (Cert. B. S. Oliva).	8.000	1.200
2038	★★	1870, Segnatasse, 60 c. ocra e carminio (10). (Cert. Sorani).	5.500	800
2039	★★	1870, Segnatasse 1 lira azzurro chiaro e bruno (11) freschissimo. (G.Oliva - A.Diena - Cert.Raybaudi).	12.000	2.400
2040	★	1870, Segnatasse 1 lira azzurro chiaro e bruno (11) ben centrato. (Cert. Raybaudi).	27.500	3.000
2041	★	1870, Segnatasse 1 lira azzurro chiaro e bruno (11). (Cert. Raybaudi).	12.500	2.000
2042	★	1870, Segnatasse 1 lira azzurro chiaro e bruno (11) ottima centratura. (Cert. A.Diena - Cert. Fiecchi).	27.500	1.700
2043	★	1870, Segnatasse 1 lira azzurro chiaro e bruno (11). (Cert.A.Diena - Cert.R.Diena).	6.000	1.500
2044	★★	1870, Segnatasse, 2 lire azzurro chiaro e bruno (12) splendido esemplare fresco e ben centrato. (G.Oliva - A.Diena - Cert.Raybaudi).	45.000	10.000
2045	★★	1870, Segnatasse, 2 lire azzurro chiaro e bruno (12) esemplare fresco e di buona centratura. (A.Diena - Cert. B.S.Oliva - Cert. Ghiglione).	21.000	3.500
2046	★	1870, Segnatasse, 2 lire azzurro chiaro e bruno (12) fresco e di ottima centratura. (Cert. A. Diena - Cert. Ghiglione).	22.500	1.800
2047	★	1870, Segnatasse, 2 lire azzurro chiaro e bruno (12) buona centratura per l'emissione. (Cert. Sorani).	10.500	1.700
2048	★	1870, Segnatasse, 2 lire azzurro chiaro e bruno (12). (Cert. R. Diena)	10.500	1.500
2049	★	1870, Segnatasse, 2 lire azzurro chiaro e bruno (12) discreta centratura. (Cert. E. Diena).	10.500	1.500
2050	★	1870, Segnatasse, 2 lire azzurro chiaro e bruno (12). (A. Diena - Luigi Gazzì - Cert. Cilio "buono stato").	5.000	600
2051	△	-, Segnatasse, 2 lire azzurro chiaro e bruno (12) blocco di 9 a seggiola + 60 c. ocra e carminio (10) coppia su frammento di involucro di plico, annullati con doppio cerchio di Caserta e, successivamente, con corsivo "Annullato". Interessante, qualche difetto.	–	100
2052	★★	1874, Segnatasse, 5 lire azzurro e bruno (13) splendido esemplare fresco e perfettamente centrato.	4.000	800
2053	★★	1874, Segnatasse, 5 lire azzurro e bruno (13).(cert.Biondi).	875	200
2054	★★	1874, Segnatasse, 5 lire azzurro e bruno (13) bell'esemplare. (E.Diena - G.Oliva - Cert. Ghiglione).	1.750	200
2055	★★	1874, Segnatasse, 5 lire azzurro e bruno (13) bell'esemplare.	1.750	150
2056	★	1874, Segnatasse, 5 lire azzurro e bruno (13) di bella qualità.	700	150
2057	★	1874, Segnatasse, 5 lire azzurro e bruno (13) discreta centratura. (G. Oliva. Cert. Caffaz).	700	140
2058	★★	1874, Segnatasse, 10 lire azzurro e bruno (14) fresco esemplare e di discreta centratura. Raro. (A.Diena - G.Colla - Cert. R.Diena).	14.000	2.200
2059	★	1874, Segnatasse, 10 lire azzurro e bruno (14) ottimamente centrato. (Cert. Caffaz).	35.000	5.500



E' possibile seguire la battitura dell'asta in diretta dal computer o dal tablet di casa e rilanciare con un solo click. Per poter utilizzare questa nuova funzionalità dovete registrarvi sul nostro sito

www.ghiglione.it

dove potete trovare istruzioni dettagliate sul funzionamento



2061



2063



2065



2066

(Regno d'Italia)

			catalogo in euro	partenza in euro
2060	★	1874, Segnatasse, 10 lire azzurro e bruno (14). (Cert. Sorani).	7.000	600
2061	★★	1890-91, Segnatasse "Mascherine" 3 valori cpl. (17/19) discreta centratura. (Cert. Raybaudi).	7.120	1.500
2062	★★	1890-91, Segnatasse "Mascherine" 3 valori cpl. (17/19) centratura più che discreta. (Cert. Caffaz).	7.120	1.500
2063	★★	1890-91, Segnatasse "Mascherine" 3 valori cpl. (17/19) esemplari molto freschi. (G.Oliva - Cert.Ghiglione).	7.120	1.400
2064	★	1890-91, Segnatasse, soprastampati "mascherine" 3 valori cpl. (17/19). (Cert.Raybaudi).	3.560ca.	900
2065	★	1890-91, Segnatasse, soprastampati "mascherine" 3 valori cpl. (17/19) di buona centratura.	3.560	500
2066	★	1890-91, Segnatasse, soprastampati "mascherine" 3 valori cpl. (17/19). (Cert.Sottoriva).	3.560	300
2067	⊙	1890-91, Segnatasse, soprastampati "mascherine" 3 valori cpl. (17/19) in blocchi di quattro. (A.Diena n.19)	2.500	100
2068	★★	1890, Segnatasse 20 su 1 c. "mascherina" (18). (Fotocopia del Cert. Raybaudi della coppia di provenienza).	650	50
2069	★	1890, Segnatasse, 20 c. su 1 c. "mascherina" (18).	325	50
2070	★★	1870-903, Segnatasse, 13 valori (3/4+20/28+29/30).	—	750
2071	★★	1890-93, Segnatasse, 2 valori (27, 28). (Cert. Cilio).	400	50
2072	★★	1903, Segnatasse, 2 lire e 5 lire azzurro e carminio (29/30). (Cert. Caffaz).	1.100	190
2073	⊙	1903, Segnatasse, alti valori 2 valori cpl. (31/32).	85	15
2074	⊙	1884-1903, Segnatasse, i 4 alti valori (15, 16, 31,32).	285	35
2075	⊙	1884-1903, Segnatasse, i 4 valori (15/16, 31/32).	285	35
2076	⊙	1884-1903, Segnatasse, le 2 serie di alti valori (15/16, 31/32).	—	30
2077	⊙	1884-1903, Segnatasse, 4 alti valori (15/16-31/32). Annulli non garantiti.	—	25
2078	★★★⊙	1869-1933, Segnatasse, piccolo lotto di 4 esemplari nuovi + 2 usati + 4 blocchi di quattro usati dei valori da 1 e 2 centesimi (3/4).	—	50
2079	★★	1924, Segnatasse vaglia, 6 valori cpl. (1/6) centrati.	2.625	400
2080	⊙	1924, Segnatasse vaglia, 6 valori cpl. (1/6) ben centrati. Non comuni in tale qualità.	130	45
2081	★★	1913, Servizio commissioni, 3 valori cpl. (1/3) ben centrati.	1.650	250
2082	★★	1913, Servizio commissioni 3 valori cpl. (1/3).	500	80





(Regno d'Italia)

			catalogo in euro	partenza in euro
2083	⊙	1913, Servizio commissioni, 3 valori cpl. (1/3), annulli da esaminare.	–	70
2084	⊙	1913, Servizio commissioni, 3 valori cpl. (1/3) annulli da esaminare.	–	70
2085	★★	1925, Servizio commissioni, soprastampati 3 valori cpl. (4/6) ben centrati.	1.950	320
2086	⊙	1923, Servizio commissioni, l'emissione soprastampata 3 valori cpl. (4/6), annulli da esaminare.	–	60
2087	★★	1874, Ricognizione postale, 10 c. oca arancio (1).	500	100
2088	★★	1874, Ricognizione postale, 10 c. oca arancio (1).	500	100
2089	⊙	1887, Francalettere, "C 1" su 2 c. bruno rosso (1). Non comune. (Cert.Biondi).	1.800	600
2090	✉	1887, Francalettere, cent."C18" in perforazione su 20 c. arancio (4), applicato su lettera pubblicitaria spedita da Siena a Firenze il 26/9/87. Indirizzo parzialmente asportato. (A. Diena - Cert. E. Diena estes).	5.000	900
2091	★★	1920, BLP, 10 c., soprastampa litografica I tipo (1). (Cert. Sorani).	2.500	325
2092	★★	1920, BLP, 10 c. rosa con soprastampa litografica del I tipo (1).	2.500	300
2093	★★	1921, BLP, 20 c. arancio soprastampa litografica I tipo (2) esemplare fresco e ben centrato. (Cert. Bottacchi).	7.000	1.400
2094	★★	1921, BLP, 20 c. arancio soprastampa litografica I tipo (2) bell'esemplare. (Cert. E. Diena).	7.000	1.250
2095	⊙	1921, BLP, 20 c. soprastampa litografica I tipo (2). (Cert.Sottoriva).	700	140
2096	★★	1921, BLP, 25 c. soprastampa litografica I tipo (3) fresco e centrato, da esaminare. (G. Oliva. R. Diena. Cert. Terrachini).	3.000	400
2097	★★	1921, BLP, I emissione, 25 c. azzurro (3).	750	150
2098	⊙	1921, BLP, 25 c. azzurro soprastampa litografica del I tipo (3) usato. (Cert.Sottoriva).	350	70
2099	✉	1921, BLP, 40 c. soprastampa litografica I tipo (4) su BUSTA LETTERA da Roma per Bologna, 28/5.	–	30
2100	★	1922-23, BLP, 10 c. soprastampa litografica II tipo (5). (Em.Diena. Cert. Cilio).	160	25
2101	★★	1922, BLP, 15 c. soprastampa litografica II tipo (6). (Sorani).	2.500	350
2102	★	1922, BLP, 15 c. grigio soprastampa azzurra (6). (A.Diena - Fiecchi).	1.250	250
2103	★	1922, BLP, 20 c. arancio con soprastampa litografica del II tipo (7) discreta centratura. (A. Diena - Fiecchi).	1.100	220
2104	★★	1922-23, BLP, 25 c. azzurro soprastampa litografica II tipo (8). (A. Diena. Cert. Cilio).	350	50
2105	★	1922-23, BLP, 40 c. soprastampa litografica II tipo, nera (9A). (Em. Diena. Cert. Cilio).	240	40
2106	★★	1922-23, BLP, 50 c. soprastampa litografica del II tipo (10). (Em.Diena - Cert.E.Diena - Cert.Toselli).	2.000	240
2107	★	1922-23, BLP, 50 c. soprastampa litografica II tipo (10). (A. Diena. Cert. Cilio).	1.000	100
2108	★★	1922, BLP, soprastampa litografica II tipo, 1 lira bruno e verde (12) splendido esemplare per freschezza e centratura. (A. Diena - Cert.Raybaudi)	18.000	2.400
2109	★★	1922, BLP, soprastampa litografica II tipo, 1 lira (12). (A. Diena - G.Oliva - Cert. E. Diena).	9.000	900
2110	★★	1923, BLP, 10 c. rosa, soprastampa del III tipo (13). (Cert.Sottoriva).	300	60
2111	★	1923, BLP, 10 c. rosa (13). (Fiecchi).	120	20
2112	★	1923, BLP, 10 c. soprastampa tipografica III tipo, azzurra (13A).	–	60
2113	★★	1923, BLP, 10 c. soprastampa tipografica III tipo, azzurra (13A). (A. Diena. Cert. Cilio).	300	50
2114	★★	1923, BLP, 10 c. soprastampa tipografica II tipo azzurra (13A).	–	50



(Regno d'Italia)

			catalogo in euro	partenza in euro
2115	★★	1923, BLP, 15 c. con soprastampa tipografica III tipo (14) di qualità impeccabile per freschezza e ottima centratura. (E. Diena. Caffaz).	2.000	500
2116	★★	1923, BLP, 15 c. soprastampa tipografica III tipo (14) buona centratura. (Em.Diena - Cert.Caffaz).	2.000	450
2117	★★	1923, BLP, 15 c. soprastampa tipografica III tipo (14). (Sorani).	1.000	170
2118	★★	1923, BLP, 15 c. soprastampa tipografica III tipo rossa (14C).	1.250	170
2119	★	1923, BLP, 15 c. soprastampa tipografica III tipo (14). (A. Diena. Cert. Cilio).	400	60
2120	⊙	1923, BLP, 15 c. grigio soprastampa del III tipo in rosso (14C). (G.Oliva - Cert.Sottoriva).	1.000	200
2121	★★	1923, BLP, 20 c. soprastampa tipografica III tipo (15). (Em. Diena. Cert. Caffaz).	1.250	275
2122	★	1923, BLP, 20 c. soprastampa tipografica III tipo (15). (A. Diena. Cert. Cilio).	500	75
2123	★	1923, BLP, 25 c. soprastampa tipografica III tipo (16) fresco e ben centrato. (Em. Diena. Cert. Cilio).	3.000	400
2124	★★	1923, BLP, 25 c. soprastampa tipografica III tipo, rossa (16C). (E.Diena - Colla).	1.000	240
2125	★★	1923, BLP, 30 c. bruno arancio, soprastampa tipografica III tipo (17) ben centrato. (Cert. Sorani).	1.500	330
2126	★★	1923, BLP, 30 c. bruno arancio, soprastampa tipografica III tipo (17) ben centrato. (A. Diena, Cert. Caffaz).	1.500	325
2127	★	1923, BLP, terza emissione, 30 c. bruno arancio (17) ottima centratura. (G.Oliva - Raybaudi).	600	90
2128	★	1923, BLP, 30 c. soprastampa tipografica III tipo (17). (Em. Diena. Cert. Cilio).	300	50
2129	★★	1923, BLP, terza emissione, 85 c. bruno rosso (18) ben centrato. (G.Oliva - B.S.Oliva).	2.000	400
2130	★★	1923, BLP, terza emissione, 85 c. bruno rosso (18) ottimamente centrato. (timbrino Bolaffi).	2.000	350
2131	★★	1923, BLP, 85 c. soprastampa tipografica III tipo (18) bell'esemplare. (Em. Diena - Cert.Caffaz).	1.000	275
2132	(★)	1923, BLP, 85 c. soprastampa tipografica III tipo (18) senza gomma. (A. Diena. Cert. Cilio).	175	25
2133	★★	1922, BLP, Mazzini 40 cent. violetto bruno (27) piegato verticalmente. (Cert.Chiavarello).	4.000	150
2134	★★	1921-23, BLP, lotto di 4 esemplari (3, 8, 9, 13B). (Em. Diena. A. Diena. E. Diena. Chiavarello).	2.000	180
2135	★★	1924-25, Pubblicitari, 21 valori cpl. (1/21) buona centratura. (Cert. E.Diena per i ni. 6-8-10-13-17-19).	30.000	4.500
2136	★★/★	1924-25, Pubblicitari, 21 valori cpl. (1/21) serie mista integra e con traccia. Dei 5 valori buoni, hanno lieve traccia i 2 25 c. ed il 50 Tagliacozzo. La lira integra e centratissima.	30.000	2.500
2137	★★	1924, Pubblicitari, 25 c. azzurro e verde COEN (5) ben centrato. (Cert. R. Diena)	1.600	320
2138	★★	1924, Pubblicitari, 25 c. azzurro e bruno PIPERNO (6). (Cert.R.Diena).	4.500	1.000
2139	★★	1924, Pubblicitari, 25 c. PIPERNO (6). (Cert. R. Diena).	4.500	900
2140	★★	1924, Pubblicitari, 25 c. azzurro e bruno PIPERNO (6). (Cert. R.Diena).	2.700	500
2141	★★	1924, Pubblicitari, 25 c. PIPERNO (6) mediocrementemente centrato. (A. Diena).	2.700	500
2142	⊙	1924, Pubblicitari, 25 c. PIPERNO (6).	1.650	350
2143	★★	1925, Pubblicitari, 25 c. REINACH (7).	400	110
2144	★★	1924, Pubblicitari, 25 c. TAGLIACOZZO (8) ben centrato (Cert. Vignati).	5.200	1.500
2145	★★	1924, Pubblicitari, 25 c. "TAGLIACOZZO" (8). (Cert. R.Diena).	2.600	600



2135

2137

2138



2136

2144

2145

(Regno d'Italia)

			catalogo in euro	partenza in euro
2146	★★	1924, Pubblicitari, 25 c. TAGLIACOZZO (8). (Cert. Raybaudi).	2.600	560
2147	★★	1924, Pubblicitari, 25 c. "TAGLIACOZZO" (8). (Cert. E. Diena).	2.600	450
2148	★	1924, Pubblicitari, 25 c. azzurro e bruno "TAGLIACOZZO" (8).	1.300	350
2149	⊙	1924, Pubblicitari, 25 c. TAGLIACOZZO (8) buona centratura.	1.650	350
2150	★★	1924, Pubblicitari, 50 c. violetto e azzurro COEN (10) di buona centratura. (G. Oliva - Cert. R. Diena).	4.500	1.500
2151	★★	1924, Pubblicitari, 50 c. violetto e azzurro COEN (10). (Cert. Caffaz).	4.500	1.000
2152	★★	1924, Pubblicitari, 50 c. COEN (10). (Cert. E. Diena).	4.500	650
2153	☒	1925, Pubblicitari 50 c. COEN(10) su busta da Palermo per Genova, 12/2/25.	550	100
2154	★★	1924, Pubblicitari, 50 c. "PIPERNO" (13) molto fresco e ben centrato. (Cert. E.Diena - Cert. Colla).	12.000	2.800
2155	★★	1924, Pubblicitari, 50 c. "PIPERNO" (13) ben centrato. (A. Diena - Cert. Raybaudi).	12.000	2.500



2147

2148

2150

2151

2152

2154

2155



(Regno d'Italia)

			catalogo in euro	partenza in euro
2156	★★	1924, Pubblicitari, 50 c. "PIPERNO" (13). (Cert. E. Diena).	6.000	1.500
2157	★★	1924, Pubblicitari, 50 c. PIPERNO (13). (A. Diena - Cert. R. Diena).	6.000	1.000
2158	⊙	1924, Pubblicitari, 50 c. PIPERNO (13).	550	90
2159	★★	1925, Pubblicitari, 50 c. REINACH (14).	875	150
2160	★★	1925, Pubblicitari, 50 c. REINACH (14).	875	150
2161	★★	1924, Pubblicitari, 50 c. TAGLIACCOZZO (17) ben centrato. (Cert. R.Diena).	13.000	3.000
2162	★★	1924, Pubblicitari, 50 c. violetto e verde TAGLIACCOZZO (17). (Cert.R.Diena).	6.500	1.200
2163	★★	1924, Pubblicitari, 50 c. violetto e verde TAGLIACCOZZO (17). (A.Diena - Cert. R.Diena).	6.500	1.300
2164	★★	1924, Pubblicitari, 50 c. violetto e verde TAGLIACCOZZO (17) mediocre centratura. (Cert. R. Diena)	4.000	900
2165	⊙	1924, Pubblicitari, 50 c. TAGLIACCOZZO (17). (Cert. R. Diena).	1.100	180
2166	⊙	1924, Pubblicitari, 50 c. TAGLIACCOZZO (17).	1.100	150
2167	⊙	1924, Pubblicitari, 50 c. TAGLIACCOZZO (17).	1.100	150
2168	⊙	1924, Pubblicitari, 50 c. TAGLIACCOZZO (17).	1.100	130
2169	⊠	1824, Pubblicitari, 50 c. violetto e verde "TAGLIACCOZZO" (17) su lettera da Roma a Napoli l' 8/12/24. L'esemplare presenta una interessante piega naturale orizzontale della carta che aumenta la distanza tra il francobollo e l'etichetta. (Cert. Sorani - Cert. Colla).	3.300	850
2170	★★	1925, Pubblicitari, 50 c. TANTAL (18) molto ben centrato. (Cert. Raybaudi).	3.000	850
2171	★★	1925, Pubblicitari, 50 c. TANTAL (18). (Cert. R. Diena)	1.500	400
2172	★★	1925, Pubblicitari, 50 c. TANTAL (18). (Cert. R. Diena).	1.500	350
2173	★★	1924, Pubblicitari, 50 c. TANTAL (18). (Cert. Raybaudi).	1.500	300
2174	★★	1925, Pubblicitari, 50 c. TANTAL (18) bell'esemplare con leggero spostamento della vignetta.	1.500	300
2175	★★	1925, Pubblicitari, 50 c. TANTAL (18). (Cert. Raybaudi).	1.500	200
2176	★★	1925, Pubblicitari, 50 c. TANTAL (18). (Cert. Caffaz).	1.500	145
2177	★★	1924, Pubblicitari, 1 lira COLUMBIA (19) di buona centratura. (Cert. Raybaudi).	2.600	1.350
2178	★★	1924, Pubblicitari, 1 lira COLUMBIA (19) fresco e ben centrato. (A. Diena - Cert. R. Diena).	5.200	1.000
2179	★★	1924, Pubblicitari, 1 lira COLUMBIA (19).	2.600	500
2180	★★	1924, Pubblicitari, 1 lira COLUMBIA (19).(Cert.Sottoriva).	2.600	450



2202



2203



2204



2205

*(Regno d'Italia)*catalogo
in europartenza
in euro

2181	★★	1924, Pubblicitari, 1 lira COLUMBIA (19). A.Diena - Cert.R.Diena).	1.500	400
2182	★★	1924, Pubblicitari, 1 lira COLUMBIA (19). (Cert. Raybaudi).	1.500	400
2183	★★	1925, Pubblicitari, 60 c. rosso e azzurro "Perugina" (21) quartina + 1.	375	100
2184	★★	1924, Pubblicitari, REINACH 25 c. (7) e 50 c. (14).	1.275	150
2185	⊙	1924, Pubblicitari, 50 c. (11x3, 16x2, 18, 15x2, 13, 17).	–	275
2186	★★	1924, Parastatali, Assoc. Biblioteche Bologna 4 valori cpl. (1/4) centrati.	700	100
2187	★★	1924, Parastatali, Ass. Biblioteche Bologna 4 valori cpl. (1/4) ottimamente centrati.	700	100
2188	★★	1924, Parastatali, Assoc. Biblioteche Bologna 4 valori cpl. (1/4).	350	90
2189	★★	1924, Parastatali, Assoc. Biblioteche Bologna 4 valori cpl. (1/4).	350	85
2190	★★	1924, Parastatali, Assoc. Biblioteche Bologna 4 valori cpl. (1/4). (Cert. Raybaudi).	350	80
2191	★★	1924, Parastatali, Assoc. Biblioteche Bologna 4 valori cpl. (1/4) di buona centratura.	700	80
2192	★★	1924, Parastatali, Ass. Biblioteche Bologna 4 valori cpl. (1/4).	350	80
2193	★★	1924, Parastatali, Ass. Biblioteche Bologna 4 valori cpl. (1/4).	350	75
2194	★★	1924, Parastatali, Assoc. Biblioteche Bologna 4 valori cpl. (1/4).	350	75
2195	★★	1924, Parastatali, Ass. Biblioteche Bologna 4 valori cpl. (1/4).	350	70
2196	★★	1924, Parastatali, Ass. Biblioteche Bologna 4 valori cpl. (1/4).	350	70
2197	★★/★	1924, Parastatali, Assoc. Biblioteche Bologna 4 valori cpl. (1/4) ben centrati. Il 30 c. con traccia.	–	120
2198	⊙	1924, Parastatali, Assoc. Biblioteche Bologna 4 val.cpl. (1/4).)Cert.Sottoriva).	800	160
2199	⊙	1924, Parastatali, Assoc. Biblioteche Bologna 4 val.cpl. (1/4). (L.Raybaudi).	800	100
2200	★★	1924, Parastatali, Ass. Naz. Mutil. Inv. Guerra Roma, 8 valori cpl. (5/12) ben centrati. (Cert.R. Diena).	27.000	3.500
2201	★★	1924, Parastatali, Ass. Naz. Mutil. Inv. Guerra Roma, 8 valori cpl. (5/12) freschi e ben centrati. (alti valori Raybaudi - Cert.Ghiglione "rarietà").	27.000	2.700
2202	★★	1924, Parastatali, Ass. Naz. Mutil. Inv. Guerra Roma, 8 valori cpl. (5/12) di buona centratura. (Cert.Sottoriva per alti valori).	13.500	2.000
2203	⊙	1924, Parastatali, "Assoc.Naz.Mutil.Inv.Guerra Roma" 8 valori cpl. (5/12). Rari. (alti valori Cert.Raybaudi).	10.000	2.750
2204	★	1924, Parastatali, Assoc. Naz. Mutil. Inv. Guerra-Roma, 5 lire bruno scuro (12). (Cert. Bottacchi).	5.500	800
2205	★★	1924, Parastatali, Bibliot. Circolanti Milano, 4 valori cpl. (13/16). Ben centrati. (Cert.Raybaudi).	8.000	1.500
2206	★★	1924, Parastatali, Bibliot. Circolanti Milano, 4 valori cpl. (13/16). (Cert. E. Diena).	4.000	1.250
2207	★★	1924, Parastatali, Bibliot. Circolanti Milano, 4 valori cpl. (13/16). (Cert. E. Diena).	4.000	800
2208	★★	1924, Parastatali, Bibliot. Circolanti Milano, 4 valori cpl. (13/16). (R. Diena).	4.000	800
2209	★★	1924, Parastatali, Bibliot. Circolanti Milano, 4 valori cpl. (13/16). (Cert. Caffaz).	4.000	800
2210	★★	1924, Parastatali, Bibliot. Circolanti Milano, 4 valori cpl. (13/16). (Cert. R. Diena).	8.000	650
2211	★★	1924, Parastatali, Cassa Naz. Assic. Inf. Lavoro, 7 valori cpl. (17/23).	625	130
2212	★★	1924, Parastatali, Cassa Naz. Assic. Inf. Lavoro, 7 valori cpl. (17/23).	625	125
2213	★★	1924, Parastatali, Cassa Naz. Assic. Inf. Lavoro, 7 valori cpl. (17/23).	625	100
2214	⊙	1924, Parastatali, Cassa Naz. Assic. Inf. Lavoro, 7 valori cpl. (17/23) alto valore assottigliato. (E.Diena - Cert.Carraro).	1.500	100
2215	⊙	1924, Parastatali, Cassa Naz. Assic. Inf. Lavoro, 7 valori cpl. (17/23). Il 5 lire con annullo da esaminare.	–	85
2216	⊙	1924, Parastatali, "CASSA NAZIONALE ASSIC:INF:LAVORO" 5 lire bruno scuro (23) annullato. (Raybaudi).	1.300	180
2217	★★	1924, Parastatali, Cassa Naz. Assic. Sociali, 6 valori cpl. (24/29) ben centrati.	1.600	250
2218	★★	1924, Parastatali, Cassa Naz. Assic. Sociali, 6 valori cpl. (24/29).	800	160
2219	★★	1924, Parastatali, Cassa Nazionale Assic. Sociali, 6 valori cpl. (24/29).	800	140



2247



2249



2251



2253



2256



2267



2273



2274



2275



2276



2277

(Regno d'Italia)

			catalogo in euro	partenza in euro
2220	★★	1924, Parastatali, Cassa Nazionale Assicuraz. Sociali, 6 valori cpl. (24/29).	800	125
2221	⊙	1924, Parastatali, Cassa Naz. Assicuraz. Sociali, 6 valori cpl. (24/29).	850	170
2222	⊙	1924, Parastatali, Cassa Naz. Assicuraz. Sociali, 6 valori cpl. (24/29).	850	170
2223	⊙	1924, Parastatali, Cassa Naz. Assicuraz. Sociali, 6 valori cpl. (24/29) annulli non garantiti.	—	60
2224	★★	1924, Parastatali, Consorzio Biblioteche Torino, 4 valori cpl. (30/33) ben centrati.	1.600	250
2225	★★	1924, Parastatali, Consorzio Biblioteche Torino, 4 valori cpl. (30/33).	800	180
2226	★★	1924, Parastatali, Federaz. Italiana Biblioteche Popolari, 4 valori cpl. (34/37).	800	160
2227	★★	1924, Gruppo d'Azione Scuole - Milano, 4 valori cpl. (38/41).	625	150
2228	★★	1924, Parastatali, Consorzio Biblioteche Torino, 4 valori cpl. (30/33).	800	150
2229	★★	1924, Parastatali, Consorzio Bibliot. Torino, 4 valori cpl. (30/33).	800	120
2230	⊙	1924, Parastatali, Consorzio Biblioteche Torino, 4 valori cpl. (30/33). (Cert.Sottoriva).	900	180
2231	★★	1924, Parastatali, Federaz. Italiana Biblioteche Pop., 4 valori cpl. (34/37) ben centrati.	1.600	250
2232	★★	1924, Parastatali, Federaz. Italiana Biblioteche Popolari, 4 valori cpl. (34/37).	800	140
2233	⊙	1924, Parastatali, Federaz.Italiana Biblioteche Pop., 4 val.cpl. (34/37). (E. Diena - Cert. Raybaudi).	850	170
2234	⊙	1924, Parastatali, Federaz.Italiana Biblioteche Pop., 4 val.cpl. (34/37). (Cert.Sottoriva).	850	170
2235	⊙	1924, Parastatali, Federaz.Italiana Biblioteche Pop., 4 val.cpl. (34/37).	850	150
2236	★★	1924, Parastatali, Gruppo d'Azione Scuole - Milano, 4 valori cpl. (38/41).	625	200
2237	★★	1924, Parastatali, "Gruppo d'Azione Scuole - Milano", 4 valori cpl. (38/41) ben centrati.	1.250	200
2238	★★	1924, Parastatali, Gruppo d'Azione Scuole - Milano, 4 valori cpl. (38/41). (Cert. Raybaudi).	625	125
2239	★★	1924, Parastatali, Gruppo d'Azione Scuole - Milano 4 valori cpl. (38/41).	625	110
2240	★★	1924, Parastatali, "Gruppo d'Azione Scuole - Milano", 4 valori cpl. (38/41).	625	110
2241	★★	1924, Parastatali, "Gruppo d'Azione Scuole - Milano", 4 valori cpl. (38/41).	625	100
2242	★★	1924, Parastatali, Gruppo d'Azione Scuole - Milano, 4 valori cpl. (38/41).	625	75
2243	★★	1924, Parastatali, Gruppo d'Azione Scuole - Milano, 4 valori cpl. (38/41).	625	75

<i>(Regno d'Italia)</i>			catalogo in euro	partenza in euro
2244	★★	1924, Parastatali, Gruppo d'Azione Scuole - Milano 4 valori cpl. (38/41).	625	65
2245	⊙	1924, Parastatali, Gruppo d'azione Scuole Milano 4 valori cpl. (38/41). (Cert. Sottoriva).	700	140
2246	⊙	1924, Parastatali, Gruppo d'azione Scuole Milano 4 valori cpl. (38/41). (Cert. Sottoriva).	700	140
2247	★★	1924, Parastatali, "Lega Nazionale Trieste" 4 valori cpl. (42/45) tutti con bordo di foglio e ben centrati. (Cert. Ghiglione).	7.200	1.250
2248	★★	1924, Parastatali, "Lega Nazionale Trieste" 4 valori cpl. (42/45). (Cert. R.Diena).	3.600	900
2249	★★	1924, Parastatali, "Lega Nazionale Trieste" 4 valori cpl. (42/45) buona centratura.	3.600	800
2250	★★	1924, Parastatali, "Lega Nazionale Trieste" 4 valori cpl. (42/45). (Cert.E.Diena).	3.600	720
2251	★★	1924, Parastatali, Lega Nazionale Trieste 4 valori cpl. (42/45). (Cert. Caffaz).	3.600	700
2252	★★	1924, Parastatali, "Opera Italia Redenta - Roma" 4 valori cpl. (46/49) alti valori molto ben centrati.	1.800	250
2253	★★	1924, Parastatali, "Opera Italia Redenta - Roma" 4 valori cpl. (46/49) bella qualità.	900	200
2254	⊙	1924, Parastatali, Opera Italia Redenta - Roma, 4 val.cpl. (46/49). (Cert.Sottoriva).	1.200	240
2255	⊙	1924, Parastatali, Opera Italia Redenta - Roma, 4 val.cpl. (46/49). (Cert.Sottoriva).	1.200	240
2256	★★	1924, Parastatali, Opera Naz. Protez. Assist. Inv. Guerra, la serie senza il rarissimo 5 lire, 7 valori (50/56) di ottima qualità. (il 3 lire firmato G.Oliva - Sorani - Cert.Raybaudi).	7.500	1.100
2257	★★	1924, Parastatali, Patronati scolastici, 4 valori cpl. (58/61).	450	90
2258	⊙	1924, Parastatali, "Patronati scolastici" 4 valori cpl. (58/61). (Cert.Sottoriva).	1.100	220
2259	★★	1924, Parastatali, Ufficio Nazionale Colloc. Disoccup., 7 valori cpl. (62/68) ben centrati.	1.900	320
2260	★★	1924, Parastatali, Ufficio Nazionale Colloc. Disoccup., 7 valori cpl. (62/68).	950	275
2261	★★	1924, Parastatali, Ufficio Nazionale Colloc. Disoccup., 7 valori cpl. (62/68). (Cert. Raybaudi).	950	250
2262	★★	1924, Parastatali, Ufficio Nazionale Colloc. Disoccupati, 7 valori cpl. (62/68).	950	190
2263	★★	1924, Parastatali, Ufficio Nazionale Colloc. Disoccupati, 7 valori cpl. (62/68).	950	190
2264	⊙	1924, Parastatali, Ufficio Nazionale Colloc.Disoccupati 7 valori cpl. (62/68). (Cert. Sottoriva),	2.750	550
2265	⊙	1924, Parastatali, Ufficio Nazionale Colloc.Disoccupati 7 valori cpl. (62/68). (Cert.Sottoriva).	2.750	500
2266	⊙	1924, Parastatali, Ufficio Nazionale Colloc. Disoccup. 7 valori cpl. (62/68) annulli da esaminare.	–	150
2267	⊙	1924, Parastatali, Ufficio Nazionale Colloc.Disoccupati 5 lire bruno scuro (68). (A. Diena - Cert.Sottoriva).	2.400	500
2268	★★	1924, Parastatali, Vigilanza obbligo scolastico, 25 c. lilla bruno (69) ben centrato e bordo di foglio a destra.	600	110
2269	★★	1924, Parastatali, Vigilanza obbligo scolastico, 25 c. lilla bruno (69) ben centrato. (Cert. Raybaudi).	600	80
2270	★★	1924, Parastatali, Vigilanza obbligo scolastico, 25 c. lilla bruno (69).	300	40
2271	★★	1924, Parastatali, Vigilanza Obbligo Scolastico, 25 c. lilla bruno (69).	300	40
2272	⊙	1924, Parastatali, "VIGILANZA OBBLIGO SCOLASTICO" 25 c. bruno. (69). (Cert.Sottoriva).	450	90
2273	★★	1924, Parastatali, Assoc. Naz. Mutil. Inv. Guerra-Roma, 7 valori (70/76), la serie senza l'alto valore, molto ben centrata.	2.860 +	700
2274	★★	1924, Parastatali, " Ass. Naz. Mutil. Inv. Guerra-Roma" 7 valori senza il 5 lire (70/76).	2.860	600
2275	★★	1924, Parastatali, " Ass. Naz. Mutil. Inv. Guerra-Roma" 7 valori senza il 5 lire (70/76) freschi e ben centrati.	2.860	600
2276	★★	1924, Parastatali, 3 lire lilla scuro soprastampato "Ass. Naz. Mutil. Inv. Guerra-Roma" (76). (Cert.R.Diena).	2.600	350
2277	⊙	1924, Parastatali, Assoc. Naz. Mutil. Inv. Guerra-Roma 5 lire bruno scuro (77) usato. Reca le sbarrette spostate in basso che lasciano visibile la dicitura "OPERA NAZ.PROTEZ." non quotato. (Cert.Sottoriva).	8.000 +	1.800
2278	★★	1924, Parastatali , il giro senza le 4 serie più importanti.	6.600	1.200
2279	☒	1895, Marche da bollo usate per posta, Umberto I, 5 c. lilla (9) usato su cartolina-vaglia (intero da 10 centesimi) da Padova il 26/6/95 al retro, e il 30/9/95 sul fronte per Torreglia l' 1/10/95. Uso rarissimo forse unico.	–	250
2280	(★)	1863, Saggio Matraire per il 15 c. litografico, senza diciture, in nero. (Cert. Caffaz).	–	300
2281	★	1863, Saggi DLR, 10 esemplari in colori adottati e non. Da esaminare.	–	210
2282	★	1863, DLR, 4 prove del 15 c. in colori non adottati e non dentellati. (G. Bolaffi).	–	150
2283	★	1863, Saggi e Prove, 7 valori della serie De La Rue (P14/17+P19/21).	–	350
2284	★★	1864, Prova per un nuovo francobollo da 15 c. in verde cupo su fondo unito senza filigrana (Cat. Rossi P-12) in blocco di quattro con gomma integra.	–	300
2285	★★	1864, Prove per un nuovo francobollo da 15 c., 6 valori in colori differenti su fondo lineato senza filigrana (Cat. Rossi P-13) in blocchi di 4 con gomma integra. Rari.	–	750
2286	★★	1864, Prove per un nuovo francobollo da 15 c., 7 valori in colori differenti su fondo lineato senza filigrana (Cat. Rossi P-14) in blocchi di 4 con gomma integra. Rari.	–	750
2287	★★	1879, Saggi e Prove, Umberto I, prove d'archivio, 6 valori (37/39+41/43).	3.300	500
2288	★	1911, Saggi e Prove, 50mo anniversario del Regno d'Italia, 15 c. azzurro (Unif. 98). Leggeri ingiallimenti.	150	25
2289	★★	1925, saggi, Serie Artistica, Testa di Athena 75 c. oliva (6). Raro. Lieve grinza diagonale. (Cert. Raybaudi).	12.000	600
2290	★★	1928, Saggio Mercurio, verde (Unif. 3) in rotolino di 48 pezzi.	–	500



2280



2287



2289



2297



2300



2307

REGNO D'ITALIA VARIETA'

catalogo
in europartenza
in euro

2291	★	1921, Dante, i due 15 c. non dentellati in alto (116h - 116Ah) con bordo integrale.	830	120
2292	★	1921, Dante, 15 c. non emesso con doppia stampa (116Ac). Traccia leggera.	600	100
2293	★★	1911, Michetti, 15 c. grigio nero bordo di foglio non dentellato in alto con numero di tavola (96f). Linguella sul bordo.	—	120
2294	★★★○	1906-26, lotto di varietà del periodo (41 pezzi) generalmente con lati non dentellati, molte coppie ed un paio di tête-beche.	—	400
2295	★	1863, 15 c. azzurro coppia di cui uno senza effigie (11n).	2.000	150
2296	☒	1867, 20 su 15 c. Il tipo (24) con la dentellatura spostata nei 2 sensi, su lettera da Napoli per Genova, febbraio '67. A lato "VIA / DI MARE".	—	250
2297	★	1865, 20 su 15 c. III tipo (25) esemplare con la soprastampa fortemente spostata in basso. Bella varietà, non catalogata per questo valore. (Cert. E. Diena).	—	750
2298	⊙	1878, Servizio soprastampati, 2 c. su 0,05 soprastampa capovolta (30b). (Em. Diena. Cert. E. Diena).	2.400	225
2299	⊙	1878, Servizio sovrastampati, 2c. su 0,20 lacca con sovrastampa capovolta (31b) usato. (Em.Diena - G.Oliva - A.Diena - Cert. Raybaudi).	1.400	200
2300	⊙	1878, Servizio soprastampati, 2 c. su 0,20 soprastampa capovolta (31b). (A. Diena. Cert. E. Diena).	1.400	170
2301	⊙	1878, Servizio soprastampato, 2 c. su 0,20 con soprastampa capovolta (31b), leggermente difettoso. (Cert. Raybaudi).	1.400	50
2302	⊙	1878, Servizio soprastampati, 2 c. su 0,30 soprastampa capovolta (32b). (Fiecchi. L. Gazzi).	2.400	200
2303	⊙	1878, Servizio soprastampati, 2 c. su 1,00 lacca con soprastampa capovolta (33b) usato. (Em.Diena - Cert.Raybaudi).	2.000	250
2304	⊙	1878, Servizio soprastampati, 2 c. su 1,00 soprastampa capovolta (33b). (Em. Diena. A. Diena. Cert. E. Diena).	2.000	200
2305	⊙	1878, Servizio soprastampati, 2 c. su 2,00 soprastampa capovolta (34b). (A. Diena. Cert. E. Diena).	2.400	200
2306	⊙	1878, Servizio soprastampati, 2 c. su 5,00 soprastampa capovolta (35b).	2.400	200
2307	△	1878, Servizio soprastampati, 2 c. su 10,00 soprastampa capovolta (36b). (Cert. E. Diena).	2.400	250
2308	⊙	1890, Valevole per le stampe 2 c. su 1,75 lire, esemplare bordo di foglio con linea di colore laterale (55bae) con annullo non garantito.	—	30
2309	★★	1891, Umberto I, 2 su 5 c. coppia orizzontale di cui uno con varietà "coda sottile" (56+56b).	300 +	50
2310	★★	1901, Floreale, 45 c. oliva non dentellato (75g).	375	50
2311	★	1901, Floreale, 1 lira bruno e verde non dentellata (77g).	110	20
2312	★★	1901, Floreale, 1 lira bruno e verde con l'ornato floreale spostato in coppia non dentellata (77o) con margine di foglio in basso.	160	40
2313	★★	1905, Floreale 15 su 20 c. (79) 2 esemplari con la soprastampa spostata (orizzontale e in basso), uno ben centrato.	—	50
2314	★★	1905, Floreale 15 su 20 c. con varietà "15 c." (79d). (A. Diena).	480	50
2315	(★)	1908, Michetti, 40 c. bruno in blocco di nove nuovo senza gomma, con angolo di foglio superiore sinistro con i primi tre esemplari non dentellati a destra (84i) e gli altri sei completamente non dentellati. (Cert. Sorani).	—	150
2316	★★	1911, Michetti 15 c. non dentellato (96e) quartina.	720	50
2317	★★	1913, Unità soprastampati 3 valori cpl. con cifre spaziate (99b/101b).	—	30
2318	★★	1916, Michetti 20 su 15 c. non dentellato (106m) coppia.	600	50
2319	★	1919, Leoni, 15 c. grigio non dentellato (108d) in coppia orizzontale.	360	50
2320	★★	1918, Michetti, 60 c. carminio (111d) coppia non dentellata.	750	125
2321	★★	1918, Michetti, 60 c. carminio in blocco di quattro con grande bordo di foglio e con dentellatura inferiore spostata in alto (111fad).	960	120
2322	⊙	1921, Dante, 25 c. coppia verticale non dentellata al centro (117n).	1.400	100
2323	★★	1922, Congresso Filatelico di Trieste, 40 cent. bruno con la varietà "terza riga spostata a destra" (126d). Non comune. (Cert. Sorani).	2.500	500
2324	★★	1923, Propaganda FIDE 50 c., coppia verticale di cui l'esemplare superiore non dentellato in alto e con doppia dentellatura in basso (133ca).	1.350 +	150
2325	★★	1923, Propaganda FIDE 50 c. non dentellato a destra (133e).	1.200	150
2326	★	1923, Propaganda Fide, 50 c. violetto e arancio, coppia non dent. al centro e a sinistra (133g) con margine di angolo di foglio.	2.000	175



(Regno d'Italia Varietà)

			catalogo in euro	partenza in euro
2327	★★	1923, Michetti soprastampato c.50 su c.55 con soprastampa fortemente spostata in alto (140h).	260	50
2328	★	1923, Marcia su Roma 10 c. verde scuro non dentellato (141b) coppia orizzontale. (Em. Diena. Raybaudi).	2.000ca.	100
2329	⊙	1923, Manzoni 1 lira non dentellato (155d). (Donnini).	1.200	150
2330	★★	1923, Manzoni 5 lire non dentellato (156d). (Cert. E. Diena).	3.000	340
2331	★★	1923, Manzoni 5 lire non dentellato (156d). Bella qualità.	3.000	250
2332	★	1923, Manzoni, 5 lire non dentellato (156d). (Sorani).	1.200	150
2333	★★	1924, Anno Santo, 20 + 10 c. verde azzurro e bruno (169) striscia orizzontale di 5 con salto di dentellatura in alto. Un esemplare con piega leggera. (Cert. Raybaudi).	–	150
2334	★★	1924, Anno Santo 30 c. (170) striscia di sei con filigrana lettere "MINISTERO". (Cert. Raybaudi).	–	250
2335	★★	1924, Anno Santo, 1 lira + 50 c. azzurro e violetto bruno (173) striscia verticale di 5 con filigrana completa "TESORO" su quattro esemplari. (Cert. Raybaudi).	–	250
2336	⊙	1924, 25 c. su 60 c. azzurro (I tipo) con soprastampa fortemente spostata a sinistra (178fbc) in blocco di quattro annullato "Milano Ferrovia". Raro.	–	100
2337	⊙	1925, Giubileo, 1 lira coppia verticale non dentellata in mezzo e in basso (190m). Interessante varietà. (Cert. B. S. Oliva).	700	80
2338	★★	1926, 25 c. verde e verde oliva con la doppia stampa dell'ornato (200b) in blocco di quattro.	400	100
2339	★★	1926, Michetti, 60 c. giallo bruno (205f) blocco di quattro con completo decalco al verso.	300	75
2340	★★	1926, Michetti 60 c. giallo bruno con decalco (205f) blocco di 9.	675	50
2341	★	1927, Effigie di V.E.III, 50 c. non dentellato (218h). (Groni).	300	30
2342	★	1927, Effigie di V.E.III, 50 c. bruno e grigio non dentellato in basso (218i).	850ca.	50
2343	⊙	1929, Imperiale 50 c. non dentellato (251c).	650	35
2344	★★	1931, S. Antonio, 75 c. carminio dent.12 su carta sottile (299c). (Cert. Raybaudi).	500	100
2345	★★	1932, Posta aerea, Dante Alighieri 100 lire carta sottile (41a).	700	60
2346	★	1903, Espressi, 25 c rosso (1) esemplare dentellato con una minima parte della vignetta riprodotta solo parzialmente in un angolo. (A. Diena).	–	100
2347	★★	1924, Posta pneumatica, 15 c. su 20 c. bruno con soprastampa fortemente spostata (10b) da esaminare.	150	20
2348	★	1923, Pacchi postali, 60 su 5 c. con entrambe le soprastampe (invertite) nella sezione di destra (21l). (Cert. Raybaudi).	550	50
2349	★	1928, Pacchi postali, 3 su 10 lire con entrambe le sezioni (invertite) sulla sezione di destra (23l). (Cert. Raybaudi).	700	80
2350	★★	1930, Pacchi postali 50 c. (28) striscia verticale di 6 di cui gli ultimi due con bella varietà di dentellatura.	–	90
2351	★★	1930, Pacchi postali, fasci al centro, 50 c. arancio non dent. (28d).	150	20
2352	★★	1870, Segnatasse, 50 c. oca e carminio (9b) con le cifre capovolte. Grande rarità, non quotato. (Cert. Raybaudi).	45.000	3.000
2353	⊙	1874, Segnatasse, 5 lire azzurro e bruno con le cifre capovolte (13b) annullato. (Cert. E. Diena).	2.000	350
2354	⊙	1874, Segnatasse, 10 lire azzurro e bruno con le cifre capovolte (14b).	475	40
2355	⊙	1891, Segnatasse "mascherine", 10 c. su 2 c. oca e carminio, soprastampa fortemente spostata in basso (17b).	650	75

(Regno d'Italia Varietà)

			catalogo in euro	partenza in euro
2356	⊙	1891, Segnatasse "mascherine", 30 su 2 c. ocra e carminio con soprastampa fortemente spostata (19b). Molto raro.	5.000	500
2357	★★	1894, Segnatasse, 20 c. con cifre capovolte (22a) quartina.	600 +	100
2358	★★	1894, Segnatasse 20 c. non dentellato (22g) angolo di foglio.	240	30
2359	★★★	1894, Segnatasse, 20 c. non dentellato (22g) coppia bordo di foglio, uno integro.	400	40
2360	★	1894, Segnatasse, 20 c. arancio e carminio non dentellato (22g) bordo di foglio in alto. (Sorani).	160	50
2361	★	1890, Segnatasse, 60 c. arancio e carminio (26a) cifre capovolte. (Em. Diena - Cert.Caffaz).	750ca.	120
2362	★	1890, Segnatasse, 60 c. arancio e carminio (26a) cifre capovolte.	750	100
2363	★★	1921, BLP, 20 c. arancio soprastampa litografica I tipo spostata in alto (2f) fresco e ben centrato. (E. Diena - Cert.Caffaz).	3.750	800
2364	☒	1863, BLP, prima emissione, 25 c. azzurro soprastampa del I tipo (3) su Busta Lettera Postale nuova. Il francobollo reca una impronta di stampa sconosciuta mostrante due filetti di angolo superiore destro. Unico esemplare noto di recentissima scoperta. (Caffaz - Cert.Sorani).	–	450
2365	☒	1923, BLP, 20 c. soprastampa litografica II tipo capovolta, nera (7Ab) + Michetti 40 c. (84) coppia, su BUSTA LETTERA POSTALE, da Firenze per Siena, 2/6/23, con indirizzo parzialmente cancellato. (Cert. Sorani).	–	325
2366	★★	1922-23, BLP, 40 c. bruno soprastampa litografica del II tipo, in nero e capovolta (9Ab). (A.Diena - Cert.Sottoriva).	800	160
2367	★★	1923, BLP, 40 c. soprastampa litografica II tipo, nera, apposta al verso (9Ad). (Em. Diena. Cert. Caffaz).	700	90
2368	★★	1923, BLP, 1 lira bruno e verde con soprastampa apposta al verso (12d). Raro. (A.Diena - Cert.Caffaz).	6.750	1.000
2369	★★	1923, BLP, 1 lira soprastampa litografica II tipo, apposta a l verso (12d). (Em. Diena. Cert. Caffaz).	6.750	780
2370	★★	1923, BLP, 10 c. rosa, soprastampa del III tipo in colore bruno, con la varietà "doppia soprastampa di cui una obliqua (13Bda). (Raybaudi).	1.200	150
2371	☒	1863, Pubblicitari, 50 c. DE MONTEL con vignetta fortemente spostata (12b) su busta da Torino per città, 4/12/24. Molto rara la varietà su lettera, non quotata dal Sassone.	337	250
2372	★★	1878, Parastatali, Federaz. Italiana Biblioteche Pop. 3 valori mancanti del punto dopo "Pop" (34b+36b/37b).	1.500	60
2373	★★	1924, Parastatali Fed. It. Bib. Pop. 50 c. coppia con un esemplare senza punto dopo Pop. (36+36b).	880	60
2374	★★	1924, Parastatali, Vigilanza Obbligo Scolastico, 25 c. lilla bruno con soprastampa fortemente spostata in alto e a sinistra (69a) ben centrato,	600	60

LOTTI REGNO D'ITALIA

2375	⊙/△	1863, 15 c. azzurro (11) oltre 40 esemplari di qualità mista (alcuni 20 c. n.2), varie nuances. Qualità mista, per studio.	–	100
2376	☒	1931-38, ITALIA REGNO 4 aerogrammi del periodo con varie destinazioni: due per Buenos Aires, uno per il Brasile, uno per Stoccolma.	–	100
2377	☒	1863, 36 lettere affrancate con 15 c. litografico, nei 2 tipi. Per studio.	–	100
2378	☒	1863, 24 lettere affrancate con 15 c. litografico, nei 2 tipi. Per studio.	–	50
2379	☒	1863-1920, piacevole lotto di 60 tra lettere, pieghi e buste. varietà di affrancature e annulli.	–	150
2380	☒	1865-67, 3 lettere dirette a Londra: (L20+23), (L20+25), (L21x2). Da esaminare.	–	70
2381	☒	1865-79, 5 lettere del periodo tra cui una mista 2 Re.	–	50
2382	★/★★	1879-1920, piccolo lotto di materiale. Necessario l'esame.	–	150
2383	☒	1893, Umberto I, lotto di 3 pieghi affrancati in tariffa di 20 c. con: (T14+T15x2+38+59). Interessanti.	–	50
2384	⊙	1911-45, inizio di raccolta con piccola presenza di Trieste A su fogli a quadretti. Necessario esame.	–	50
2385	⊙	1930-31, Virgilio, alti valori + aerea + S. Antonio 5 lire. Annulli non originali.	–	80
2386	☒	–, V.E. II e Umberto I, una quarantina di pieghi affrancati o in franchigia, con varietà di annulli, anche collettorie o di isole. Insieme interessante.	–	150
2387	⊙	–, sequenza di serie e spezzature con qualche discreta presenza, in un classificatore. Da esaminare.	–	300
2388	☒	–, piccolo insieme di buste comuni, anche di Repubblica.	–	30
2389	☒	–, 34 documenti postali periodi vari + un frammento. Da esaminare.	–	150
2390	☒	–, 37 buste o cartoline, periodi vari, anche con timbri di P.M. Da esaminare.	–	75
2391	☒/△	–, pacchettino di buste e frontespizi di periodi vari. Da esaminare.	–	70



E' possibile seguire la battitura dell'asta in diretta dal computer o dal tablet di casa e rilanciare con un solo click. Per poter utilizzare questa nuova funzionalità dovete registrarvi sul nostro sito

www.ghiglione.it

dove potete trovare istruzioni dettagliate sul funzionamento



REPUBBLICA SOCIALE ITALIANA

			catalogo in euro	partenza in euro
2392	★★	1944, GNR Verona, 20 valori cpl. (470/89) in genere ben centrati. (Cert.Sorani per il 50 lire).	7.500	1.250
2393	★★	1944, GNR Verona, 20 valori cpl. (470/89). (Cert. Raybaudi).	—	1.200
2394	★★	1944, GNR Verona, 20 valori cpl. (470/89) molto belli. (alti valori ben centrati Cert.Sottoriva).	5.000	1.100
2395	★★	1944, GNR Verona, posta ordinaria, 20 valori cpl. (470/89). (alti valori G.Oliva - Cert.Raybaudi).	5.000	1.000
2396	★★	1944, GNR Verona, 20 valori cpl. (470/89) con il 25 lire non conteggiato perché presenta adherenze al verso. (Cert.Raybaudi per il 20 e per il 50 lire).	3.350	550
2397	★★	1944, GNR Verona 5 c. con soprastampa rossa (470A) coppia. (B. S. Oliva).	760	80
2398	★★	1944, GNR Verona 20 c. con doppia soprastampa capovolta (473c). (G. Oliva).	600	100
2399	★★	1944, GNR Verona 20 c. con doppia soprastampa capovolta (473c). (B. S. Oliva).	600	50
2400	★★	1944, GNR Verona 20 c. carminio, coppia con doppia soprastampa capovolta (473c). (B.S.Oliva).	1.200	150
2401	★★	1944, GNR Verona, 1 lira con doppia soprastampa (479b). (B.S.Oliva).	550	60
2402	★★	1944, GNR Verona, 1 lira con doppia soprastampa (479b) coppia. (B. S. Oliva).	1.000	100
2403	★	1944, GNR Verona, 3,70 violetto e 5 lire rosso (484) e (485).	115ca.	20
2404	★★	1944, GNR Verona, i 4 valori firmati (486/89) ben centrati. (Cert. R. Diena).	3.945	1.200
2405	★★	1944, GNR Verona 20 lire (487). (Fotocopia cert. Raybaudi della quartina di provenienza).	525	90
2406	★★	1944, GNR Verona 20 lire (487). (G. Oliva, Raybaudi).	525	80
2407	★★	1944, GNR Verona 20 lire (487). (Donnini. Fotocopia del Cert. Raybaudi della quartina di provenienza).	525	75
2408	★★	1944, GNR Verona, 20 lire (487). (G. Oliva).	525	60
2409	★★	1944, GNR Verona, 50 lire violetto con soprastampa capovolta (489a) fresco esemplare. (G. Oliva - Cert. Raybaudi).	4.500	500
2410	★★	1943, GNR Brescia I 15 c. con decalco della soprastampa (472/I q) blocco di 10.	600	100
2411	★★	1943, GNR Brescia I, 75 c. carminio (478/I) foglio completo di 100 esemplari con alcune posizioni caratteristiche tra cui "punto grosso dopo la R" alle posizioni 19 e 99.	30.000 +	1.000
2412	★★	1943, GNR Brescia, soprast. del I tipo, lire 1,25 azzurro (480/I) posizione n.73 del foglio. (Cert.Ghiglione - fotocopia Cert. Sirotti del blocco di provenienza).	2.700	400
2413	★★	1943, GNR Brescia, soprast. del I tipo, lire 1,25 azzurro (480/I) in blocco di quattro con margine di foglio in basso (posizioni 83/84/93/94). (Cert.Ghiglione - fotocopia Cert. Sirotti del blocco di provenienza - Fiecchi).	10.800	1.350
2414	★★	1943, GNR Brescia I tipo, 20 lire giallo (487/I). (Cert. Raybaudi).	19.500	3.000
2415	★★	1943, Soprastampa di Brescia del I tipo spaziata (mm.17 1/2) 5 c. bruno, 2,55 lire verde grigio, 5 lire rosso (470A-483A-485A) tutti bordo di foglio a sinistra. Rari.(L.Sirotti - Cert.Raybaudi).	10.500	1.500
2416	★★	1943, GNR Brescia I, 5 c. bruno con soprastampa spaziata (470/A). (Fiecchi - Cert. Raybaudi).	3.600	700
2417	★★	1943, GNR Brescia I, 2,55 lire con soprastampa spaziata (483/A). (Cert. Raybaudi).	3.600	700



(Repubblica Sociale Italiana)

			catalogo in euro	partenza in euro
2418	★	1943, GNR Brescia II 1,25 lire (480/II). (Raybaudi - Cert. Colla).	2.000ca.	175
2419	★★	1943, GNR Brescia, soprastampa del III tipo, 15 c. verde grigio (472/III). Raro, margine di foglio in basso (posizione n.92). (Cert. Ghigliione - fotocopia Cert. Sirotti del blocco di provenienza - Fiecchi).	7.500	900
2420	★★	1943, GNR Brescia, soprastampa del III tipo, 25 c. verde (474/III). Raro, margine di foglio in basso (posizione n.92). (Cert. Ghigliione - fotocopia Cert. Sirotti del blocco di provenienza - Fiecchi).	7.500	900
2421	⊙	1943, GNR Brescia III, 25 lire (488/III). Rarissimo, pochi esemplari conosciuti. (G. Oliva - Cert. Raybaudi).	20.000	2.800
2422	★★	1944, 6 valori cpl. (490/95) in quartina.	850	150
2423	★★	1944, 25 c. fascio rosso (490).	–	50
2424	★★	1944, 25 c. verde, fascio in rosso (490) quartina.	900	150
2425	★★	1944, 25 c. verde, fascio in rosso (490) blocco di quattro centrato e bordo di foglio in basso. (G. Oliva - L.Raybaudi).	900	150
2426	★★	1944, 25 c. fascio rosso (490) quartina. (G. Oliva).	900	115
2427	△	1944, 25 c. fascio rosso (490) su piccolo frammento con annullo di Verona. (B. S. Oliva. Cert. Vignati).	1.800	285
2428	★★	1944, 25 c. fascio rosso capovolto (490a). (Cert. Sottoriva).	500	75
2429	★★	1944, 25 c. fascio rosso capovolto (490a). (Cert. Sottoriva).	500	70
2430	★★	1944, 25 c. fascio nero (490A) quartina. (Raybaudi).	880	115
2431	★★	1944, 25 c. verde e 75 c. rosso (491+494) + Espressi 21/22) della tiratura di Firenze. (Cert. Raybaudi).	–	150
2432	★★	1944, Tiratura di Firenze, soprastampa in carminio lillaceo, 50 c. violetto con doppia soprastampa (493/lb) in blocco di quattro con margine di foglio in alto.	2.400	500
2433	★★	1944, tiratura di Genova, 7 valori (491/95+E.21/22). (Guido Oliva).	–	150
2434	★★	1944, tiratura di Genova, 4 valori, senza 25 c. (492/95) + i 2 espressi (21/22) in blocchi di 10	–	1.000
2435	★★	1944, Tiratura di Milano, 4 valori (491, 492, 493, E.21). (Cert. Raybaudi).	–	150
2436	★★	1944, 5 valori con doppia soprastampa (491b/495b) in blocchi di quattro. (Cilio).	700	75
2437	△	1944, 75 c. fascio rosso (494B) su piccolo frammento. (Chiavarello).	–	80
2438	★★	1944, 20 c. soprastampato "Repubblica Sociale Italiana" e fascio (495/A). (G. Oliva. Cert. Ferrario).	1.000	250
2439	★★	1944, 20 c. carminio soprastampato "Repubblica Sociale Italiana" e fascio (495/A). (G. Oliva - Cert.Caffaz).	1.000	200
2440	★★	1944, 20 c. carminio con soprastampa "Repubblica Sociale Italiana" e fascetto (495/A).	1.000	180
2441	★★	1944, 20 c. carminio soprastampato "Repubblica Sociale Italiana" e fascio (495/A). (A.Diena - Cert.Raybaudi).	1.000	150
2442	★★	1944, 20 c. carminio soprastampato "Repubblica Sociale Italiana" e fascetto, con soprastampa capovolta (495Aa). (G. Oliva - Cert. R.Diena).	1.000	250
2443	★★	1944, 50 lire violetto con soprastampa fascio di Verona in rosso (501) ben centrato. (Cert.Sottoriva)	550	150
2444	★★	1944, 50 lire fascio di Verona (501). (Cert. Biondi).	550	125
2445	★★	1944, 50 lire fascio di Verona (501). (Cert.Raybaudi).	550	125
2446	★★	1944, 50 lire violetto con soprastampa fascio di Verona in rosso (501). (G. Oliva).	550	100



(Repubblica Sociale Italiana)

			catalogo in euro	partenza in euro
2447	★★	1944, 50 lire violetto con soprastampa fascio di Verona in rosso (501). (Penco)	550	100
2448	★★	1944, 50 lire violetto con soprastampa fascio di Verona in rosso (501). (E.Ghiglione).	550	100
2449	★★	1944, 50 lire violetto con soprastampa fascio di Verona in rosso (501). (L.Raybaudi - Chiavarello).	550	100
2450	★★	1944, 50 lire fascio di Verona (501). (Fiecchi)	550	100
2451	★★	1944, 50 lire violetto con soprastampa fascio di Verona in rosso (501). (G. Oliva - L.Raybaudi).	550	100
2452	★★	1944, 50 lire fascio di Verona (501). (Cert. Sottoriva).	550	100
2453	★★	1944, 50 lire violetto con soprastampa fascio di Verona in rosso (501). (Cert. Raybaudi)	550	100
2454	★★	1944, 50 lire fascio di Verona (501).	550	80
2455	★	1944, 50 lire fascio di Verona (501) traccia impercettibile.	220	30
2456	★★	1944-45, Monumenti distrutti, 7 valori in coppie verticali soprastampate "PER SEGNATASSE" a Venezia (CEI p. 88). (Cert. Raybaudi).	–	300
2457	★★	1944-45, Monumenti distrutti, 7 valori (502/507, 509) in coppie soprastampate "PER SEGNATASSE". (Cert. Raybaudi).	–	300
2458	★★	1944, 50 c. (493) striscia verticale di 10 con soprastampa evanescente, alcuni valori con minuscole tracce. (Cert. Sorani).	–	200
2459	★★	1944, Posta aerea, GNR Verona 9 valori cpl. (117/25) ben centrati. (G. Oliva, E. Diena, Cert. Ghiglione).	6.300	1.000
2460	★★	1944, Posta aerea, GNR Verona, 9 valori cpl. (117/25). (Cert. Colla).	4.200	850
2461	★★	1944, GNR Verona, posta aerea, 9 valori cpl. (117/25). (Cert. Raybaudi alti valori).	4.200	650
2462	★★	1944, GNR Verona posta aerea, 9 valori cpl. (117/25). (G. Oliva - Cert. Caffaz alti valori).	4.200	600
2463	★	1944, Posta aerea, GNR Verona 9 valori cpl. (117/25). (Cert. R. Diena).	2.800ca.	400
2464	△	1944, Posta aerea, GNR Verona 80 c. con soprastampa capovolta (120a) su piccolo frammento da Verona. (Sorani).	1.000	150
2465	★★	1943, GNR VERONA, Posta aerea, 2 lire azzurro (122). (Cert. Biondi).	400	100
2466	★★	1944, Posta aerea, GNR Verona 10 lire (124) esemplare della pos. 44: "gamba della R ingrossata". (Cert. Sottoriva).	1.800	480
2467	★★	1943, Posta aerea, GNR Brescia I, 75 c. bruno (119/I) foglio completo di 100 con margini ed alcune posizioni caratteristiche tra cui la posizione 64 "senza punto dopo G".	6.000 +	300
2468	★★	1943, Posta aerea, GNR Brescia II 4 valori cpl. (117/II-125/II). Rara. (G. Oliva. Sirotti. Mondolfo. Raybaudi).	21.750	2.000
2469	★★	1943, Posta aerea, GNR Brescia II 2 lire ardesia (125/II). Ben centrato. (G. Oliva. Cert. R. Diena).	2.400	360
2470	△	1944, Propaganda di guerra, GNR Verona 50 c. (22) su frammento "Verona 3/5/44" prima data nota. (Raybaudi).	–	100
2471	★★	1944, Propaganda di guerra, GNR Brescia 50 c. violetto (21/24) coppie con soprastampa del II+III tipo.	950	100
2472	★★	1944, Propaganda di guerra, GNR Brescia 50 c. violetto (22/I-II) coppia con soprastampa del II+III tipo.	250	30



2478



2483



2488



2491



2492



2498



2518



2520



2521

(Repubblica Sociale Italiana)

			catalogo in euro	partenza in euro
2473	★★	1944, Propaganda di guerra, GNR Brescia 50 c. violetto (22/I-II) coppia con soprastampa del II+ III tipo.	250	30
2474	★★	1944, Propaganda di guerra, GNR Brescia 50 c. violetto (23/I-II) coppia con soprastampa del II+III tipo.	250	30
2475	★★	1943-44, Espressi GNR Verona, 2 valori cpl. (19/20). (Cert. Raybaudi).	750	150
2476	⊙	1944, Espressi, GNR Verona 2 valori cpl. (19/20) annullati su frammento. (Cert. B. S. Oliva).	1.000	200
2477	★★	1944, Espressi GNR Verona 2,50 lire (20).	700	100
2478	★★	1943, Espressi, GNR Brescia I 2,50 lire con soprastampa sull'effigie (20/IA). Molto raro. 50 pezzi esistenti. (L.Raybaudi - Cert.Colla).	19.500	3.000
2479	★★	1944, GNR Brescia, espressi, soprastampa del II tipo (19/II/20/II). (Cert. R. Diena)	625	150
2480	★★	1943, GNR BRESCIA II tipo Espressi (19/II-20/II). (Cert. Raybaudi).	625	130
2481	★★	1943, Espressi, GNR Brescia, 1,25 lire striscia verticale di 4 con la coppia centrale II e III tipo (19/II-III).	—	50
2482	△	1943, Espressi, GNR Brescia II 2,50 lire (20/II) con annullo non garantito.	—	30
2483	★★	1944, Espressi, GNR di Brescia del III tipo, 2,50 lire (20/III) angolo di foglio.	600	120
2484	★★	1944, Espressi, tiratura di Genova 2 valori cpl. (21/22) in coppia.	—	100
2485	⊙	1944, Espressi, 1,25 lire soprastampa di Firenze in carminio lillaceo (21/I). (Cert. Raybaudi).	700	80
2486	★★	1944, Espressi, 1,25 lire con soprastampa nera (21A).	400	100
2487	★★	1944, Espressi, lire 1,25 soprastampa nera di Genova (21Ai) con decalco rosso.	—	150
2488	★★	1944, Espressi, tiratura di Torino, 2,50 lire (22) pos. 30. Molto raro. (Raybaudi. Cert. Vignati).	—	1.500

<i>(Repubblica Sociale Italiana)</i>			catalogo in euro	partenza in euro
2489	★★	1944, Pacchi postali, soprastampati "fascetto" 12 valori cpl. (36/47). (Cert. R.Diena).	3.000	440
2490	★★	1944, Pacchi postali, soprastampati "fascetto" 12 valori cpl. (36/47).	3.000	400
2491	★★	1944, Pacchi postali, 12 valori cpl. "fascetto" (36/47).	3.000	350
2492	★★	1944, Pacchi postali, 12 valori cpl. "fascetto" di cui il 20 lire con soprastampa di 36mm. (36/47a). (Cert. Vignati).	4.000	650
2493	★★	1944, Pacchi postali, 11 valori (36/46) la serie senza il 20 lire. (E. Diena, Raybaudi, Vignati).	1.750	150
2494	★★	1944, Pacchi postali, 2 lire fascetto (43). (Cert. Cilio).	1.000	125
2495	★	1944, Pacchi postali, i 5 buoni valori (43/47).	1.200ca.	100
2496	★★	1944, Segnatasse GNR Verona, 13 valori cpl. (47/59). (G. Oliva - B.S.Oliva - Cert.Caffaz).	3.750	1.200
2497	★★	1944, Segnatasse GNR Verona, 13 valori cpl. (47/59).	3.750	950
2498	★★	1944, Segnatasse, GNR Verona, 13 valori cpl. (47/59). (Cert. Raybaudi).	3.750	800
2499	★★	1944, Segnatasse, GNR Verona, 10 c. azzurro soprastampa capovolta (48a).	280	20
2500	★★	1944, Segnatasse, GNR Verona, i tre alti valori della serie (57/59). (G. Oliva).	640	125
2501	★★	1943, Segnatasse, GNR Brescia 11 valori cpl. (47/I-57/I). (Cert. Raybaudi).	3.000	750
2502	★★	1943, Segnatasse, GNR Brescia 11 valori cpl. (47/I-57/I). (Cert. Raybaudi)	3.000	600
2503	★★	1943, Segnatasse, GNR Brescia 11 valori cpl. (47/I-57/I). (Cert. Raybaudi).	3.000	600
2504	★★	1943, Segnatasse GNR Brescia 60 c. (54/I) in blocco di 6. (Fotocopia del Cert. Sirotti del blocco di 10 di provenienza).	3.750	420
2505	△	1943, Segnatasse, GNR Brescia 5 frammentini + 1 quartina del 25 c. nuova con soprastampa capovolta.	–	115
2506	★★	1944, GNR segnatasse, la serie cpl. di 13 valori (47/59) con il 60 cent. tiratura di Brescia 54/I.	3.000	500
2507	★★	1944, Segnatasse, GNR 13 valori misti (S.2308/I). (Cert. Raybaudi).	3.000	400
2508	★★	1943-44, Segnatasse, GNR 13 valori misti (S.2308/I). (Cert. Raybaudi).	3.000	390
2509	★★	1944, Segnatasse, soprastampati "fascetto" 13 valori cpl. (60/72). (alti valori Sorani - Cert.Caffaz).	700	180
2510	★★	1944, Segnatasse, soprastampati "fascetto" 13 valori cpl. (60/72). (alti valori Cert.Raybaudi).	700	150
2511	★★	1944, Segnatasse, soprastampati "fascetto" 13 valori cpl. (60/72). (alti valori Cert.Raybaudi).	700	150
2512	★★	1944, Segnatasse, soprastampati "fascetto" 13 valori cpl. (60/72). (alti valori Cert.Sottoriva).	700	140
2513	★★	1944, Segnatasse, soprastampati "fascetto" 13 valori cpl. (60/72).	700	100
2514	★★	1944, Segnatasse, soprastampati "fascetto" i 3 valori finali (70/72). (Cert.Sottoriva).	700	180
2515	⊙	1944, Franchigia militare, bruno rosso (1). (A.Diena - Cert.Raybaudi).	1.100	175
2516	★★	1944, Saggi, 7 valori con soprastampe in rosso di Verona (P15/20, P22). (Cert. Raybaudi per 5 valori).	3.250	350
2517	★★	1944, Saggi, Posta aerea, 25 c. con soprastampa di saggio fascio nero (P9).	450	70
2518	★★	1944, Saggi, Posta aerea, 2 lire azzurro e 2 lire ardesia con soprastampa "fascio di Verona ripetuta due volte" e impressa capovolta su un terzo valore (P15A-P16-P15Aa). Rari. (Cert.Colla).	18.000	2.000
2519	★★	1944, Saggi, Propaganda di guerra, le 4 vignette da 25 cent. verde con soprastampa dell'espresso n.21 in rosso di Genova (P1/P4).	2.800	375
2520	★★	1944, Saggi di propaganda di guerra, 25 c. verde, 4 valori cpl. con la soprastampa dell'espresso in rosso (P1/4). Rari, tiratura 100.	2.800	300
2521	★★	1944, Saggi, Propaganda di guerra con soprastampa dell'espresso (P1/4). Qualche imbrunimento. (Cert. Sorani).	2.800	200
2522	★	1945, Saggi Manzoni e Garibaldi, i 5 valori cpl. (CEI p. 124) in foglietto comprendente 5 quartine.	–	150
2523	☒	1944, 25 c. (491) 13 esemplari su espresso da La Spezia per città, 2/12/44.	–	50
2524	☒	1944, 25 c. (491) 2 blocchi di 4 + p. aerea 50 c. (11) su raccomandata da Luino per la Germania, 24/3/44, poi rispedita al mittente. (E. Diena. Cert. Raybaudi).	–	60
2525	☒	1944, 25 c. con soprastampa fortemente spostata in senso orizzontale, a cavallo, (491 pm, non catalogato) + 75 c. (494) + Imperiale 10 c. (245) coppia, su raccomandata da Verona per Albizzano, 14/4/44.	–	50
2526	☒	1945, 30 c. con soprastampa rosso arancio (492E) blocco di 6 + coppia, Recapito autorizzato 10 c. fascetto (4) su raccomandata "Ministero Esteri" diretta a Sestri Levante, 21/1/45. Di pregio. (Cert. Ghiglione).	–	200
2527	☒	1944, 50 c. (493) tiratura di Milano pos. 25, su busta da Milano per Genova, 24/3/44.	–	50
2528	☒	1944, Monumenti distrutti 25 c. (497) + 25 c. (505) + Espresso Duomo di Palermo 1,25 lire (23) su busta da Como per Piacenza, 26/9/44, poi rispedita. Interessante affrancatura con valori gemelli.	–	50
2529	☒	1945, Monumenti distrutti 3 lire (511) + 50 c. (507) su busta espresso da Como per S. Margherita, 4/4/45. Raro uso del 3 lire in periodo RSI. Il francobollo da 50 c. riposizionato sulla busta in maniera non corretta.	–	100
2530	☒	1945, F.Ili Bandiera 1 lira (513) 6 esemplari, di cui 5 al verso, + 2,50 lire (514) 2 esemplari, su assicurata da Genova per Albenga, 28/1/45.	–	100
2531	☒	1944, Espressi, GNR Brescia II, 1,25 lire (19/II) + 1,25 lire (21) tiratura di Torino + 1,25 lire di Regno (15) su busta da Cadorago per città, 7/4/44. (Cert. Raybaudi).	–	150
2532	☒	1945, Recapito autorizzato 10 c. fascetto (4) 6 esemplari su busta da Gallarate per Novara, 2/1/45.	–	80

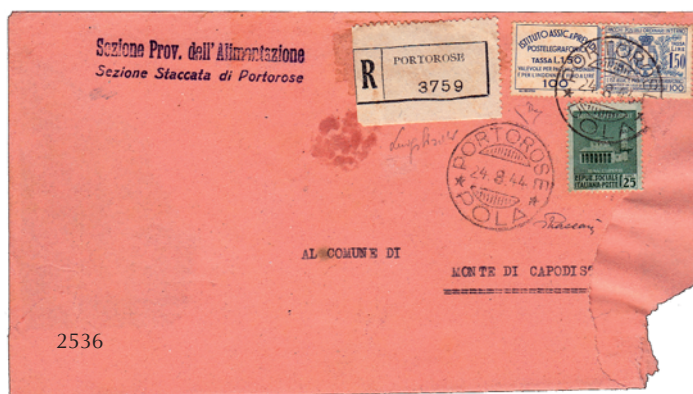

(Repubblica Sociale Italiana)

			catalogo in euro	partenza in euro
2533	☑	1944, 50 c. (493) tiratura di Milano + Pacchi postali 10 c. (25) su busta in tariffa manoscritti da Viverone per Torino, 21/3/44. (Sorani. Cert. Raybaudi).	—	150
2534	☑	1944, Pacchi postali 60 c. (29) usato come tassa a Cortanze (Asti) su cartolina da Bivio Cumiana, 25/4/44.	—	150
2535	☑	1944, 2 raccomandate da Novara per Voghera affrancate rispettivamente con Pacchi 3 lire (32) e 4 lire (33).	—	100
2536	☑	1944, Assicurativi, Istituto Assicurazioni 1,50 (17) le 2 parti unite + Monumenti distrutti 25 c. (497) su raccomandata da Portorose per Monte di Capodistria, 24/8/44, periodo RSI. Rarità. Riprodotta a pag. 477 della II edizione della monografia "La Repubblica Sociale Italiana" di L. Sirotti. (Sirotti, Vaccari, Cert. E. Diena).	—	900
2537	☑	1944, Assicurativi, Istituto Assicurazioni 1,50 (17) la I parte usata in emergenza come tassazione a Pieve di Cento, su busta spedita dalla Prefettura di Bologna con tassa a carico, 11/10/44, periodo RSI. Rarità di estremo interesse, 2 conosciute. (Sirotti, Cert. Raybaudi).	—	900
2538	☑	1944, busta con tassa a carico da Genova per città, assolta con 25 c. (37), con a lato il timbro ovale "Poste Italiane / Carceri Giudiziarie / Genova / Repubblica Sociale Italiana" con fascio al centro. Interessante.	—	50
2539	☑	1944, Segnatasse 60 c. (41) frazionato diagonalmente e applicato a Ghiffa, maggio '44, su cartolina da Vercelli non affrancata, con manoscritto "Zona sprovvista di bolli". Rara. (Cert. Sorani).	—	500



2544

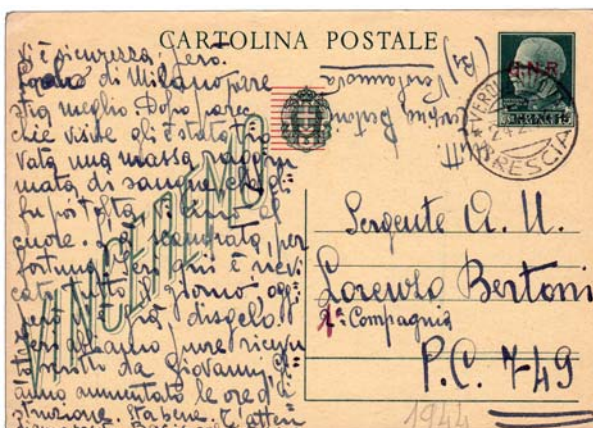

2545

2540	✉	1944, Segnatasse 1 lira (42) frazionato diagonalmente, applicato a Revere, giugno '44, su busta non affrancata da La Santona, con manoscritto "Z.S.F." (zona senza francobolli). Rara. (Cert. E. Diena).	–	500
2541	✉	1945, Segnatasse 2 lire verde (43) annullato con datario rosso di Bologna il 7/4/45 al verso di lettera da Baricella "zona sprovvista di francobolli" manoscritto al recto.	–	50
2542	✉	1944, Segnatasse 10 c. fascetto (61) usato come tale al verso di busta stampe di medio formato con timbro "Commissariato Nazionale dei Prezzi / Posta Civile 370" diretta a Milano, 30/6/44.	–	100
2543	✉	1944, Segnatasse 30 c. fascetto (64) + Monumenti distrutti 20 c. (496) usati come tassa a Castelletto d'Orba, 22/11/44, su cartolina da Cortina d'Ampezzo, 30/10/44.	–	60
2544	✉	1945, Segnatasse 1 lira fascetto (68) coppia + Recapiti 10 c. fascetto (4) coppia + 25 c. (491) coppia, bella affrancatura di emergenza con valori di 3 servizi differenti su manoscritti raccomandati da Carrù per Cuneo, 2/2/45. Di pregio. (Cert. Caffaz).	–	260
2545	✉	1944, intero postale da 15 c. GNR (Pertile 98) senza francobolli aggiunti, da Verolanuova diretto alla Posta da Campo 749, il 24/2/44. Non comune.	–	500
2546	✉	1944, Marca da 30 c. (Unif. 128) su bustina da Como per città, 11/5/44.	–	50
2547	✉	1944, raccomandata da Milano per Saronno, 7/6/44, affrancata con 4 Marche (Unif. 126, 127, 129, 130). (Raybaudi).	–	60



2548



2549



2550



2551

LUOGOTENENZA

2548	★★	1943, Badoglio, Imperiale, 50 c. violetto (251) con soprastampa tipografica diagonale "Badoglio" in rosso carminio (C.E.I. n.471 euro 8.000). (Cert. Raybaudi).	–	1.500
2549	★★	1943, 50 c. Imperiale soprastampato "Badoglio" in rosso carminio (CEI 471). (Cert. Raybaudi).	–	1.500
2550	★★	1943, Imperiale 50 c. soprastampato "Badoglio" (CEI 471). Un dentino d'angolo difettoso. (Cert. Raybaudi "buono stato").	–	650
2551	★★	1944, Imperiale 50 c. soprastampato "Badoglio" in rosso vermiglio (CEI 471A). (Cert. Ferrario).	–	1.000
2552	(★)	1944, Lupa 50 c. (515A) 20 esemplari con varietà. Da esaminare.	–	100
2553	★★	1945, Pacchi postali, soprastampati al centro 12 valori cpl. (48/59) in fresche quartine, tutte bordo di foglio. Un valore da 5 c. con angolino arrotondato.	1.100	200
2554	✉	1945, Imperiale 25 lire (260) + 1 lira (531) 6 esemplari, su assicurata per 1.000 lire da Viareggio per Massa Satorosso, dicembre '45.	–	400
2555	✉	1946, Imperiale 50 lire (261) + p. aerea 10 lire (130) su aerogramma da Belvedere Marittimo per B.Aires, 24/4/46. Mancanza di un esemplare, da esaminare.	–	400
2556	✉	1946, Democratica 3 lire (553) + Marca da bollo da 1 lira (Unif. 144) su busta da Genova per Rapallo, 10/5/46.	–	75

REPUBBLICA ITALIANA

2557	★★	1945-48, Democratica, 23 valori cpl. (543/65). Freschi, un punto di inclusione nel 100 lire. (Cert. Cilio).	–	200
2558	★★	1945-48, Democratica, 23 valori cpl. (543/65). (Cert. Raybaudi).	1.350	200
2559	★★	1945-48, Democratica, 23 valori cpl. (543/65).	1.350	150



2557



2558



2559

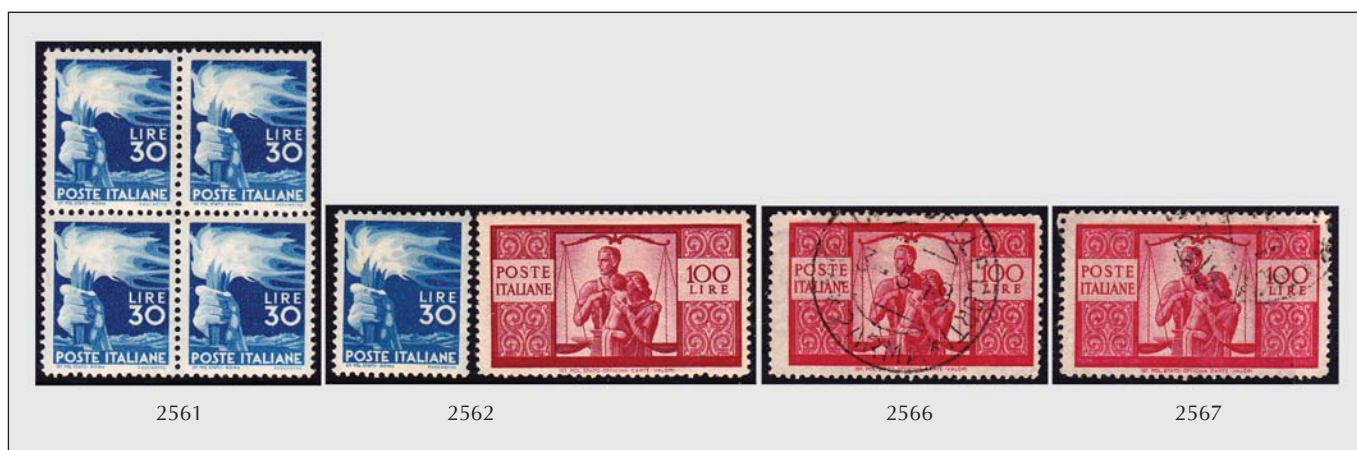

(Repubblica Italiana)

			catalogo in euro	partenza in euro
2560	★★	1945-48, Democratica, 23 valori cpl. (543/65) in blocco di quattro con il 100 lire grande angolo di foglio,	–	1.200
2561	★★	1946, Democratica, 30 lire (563) in quartina. (Cert. Biondi).	2.200	250
2562	★★	1945-48, Democratica, i due alti valori, 30 e 100 lire (543-565) di buona centratura. (Cert. R. Diena)	–	250
2563	★★	1946, Democratica, 100 lire (565).	575	100
2564	★★	1946, Democratica, 100 lire (565) blocco di quattro angolo di foglio ottimamente centrato.	–	1.000
2565	☒	1948, Democratica 100 lire (565) + 5 lire + 30 lire (555+563) su aerogramma da Genova per Bengasi, 30/9/48.	–	30
2566	⊙	1948, Democratica 100 lire, filigrana ruota I (565A), annullato in provincia di Parma, a Monchio delle Corti, 3/5/49.	350	100
2567	⊙	1948, Democratica 100 lire filigrana ruota I (565A) annullo non leggibile.	350	50
2568	⊙	–, Democratica, 169 francobolli + 6 quartine, tutti con filigrana lettere.	–	70
2569	★★	1948, Santa Caterina, 6 valori cpl. (574/77 + A.146/47) in blocchi di quattro. (Cert. R. Diena)	915	200
2570	★★	1948, Risorgimento 12 valori cpl. (580/91).	–	130
2571	★★	1948, Risorgimento 13 valori cpl. (580/91+E.).	700	120
2572	★★	1948, Risorgimento, 13 valori cpl. (580/91+E32) in blocco di quattro ben centrati e tranne l'espresso tutti con angolo di foglio.	3.000	600
2573	★★	1948, Risorgimento, i 2 alti valori (590, 591). (Cert. Bolaffi 100/100).	400	40
2574	★★	1949, Biennale di Venezia, 4 valori cpl. (594/97).	425	85
2575	★★	1949, UPU 50 lire (599) blocco di quattro bordo di foglio.	300	60
2576	★★	1949, UPU 50 lire (599) blocco di quattro.	300	60
2577	★★	1949, UPU 50 lire (599) quartina.	300	50
2578	★★	1949, Repubblica Romana, 100 lire bruno (600). Imbrunimenti.	340	120
2579	★★	1949, Repubblica Romana, 100 lire bruno (600) leggera grinza, da esaminare.	–	60
2580	★★	1949, Repubblica Romana, 100 lire bruno (600) blocco di quattro, angolo di foglio superiore sinistro. (Cert. Sorani).	–	500





(Repubblica Italiana)

			catalogo in euro	partenza in euro
2581	★★	1949, Repubblica Romana, 100 lire bruno (600) blocco di quattro centrato e bordo di foglio in basso.	1.450	400
2582	⊙	1949, Repubblica Romana 100 lire (600) in blocco di quattro.	1.600	300
2583	△	1949, Repubblica romana 100 lire (600) + Democratica (552+556+559+564) su ampio frammento di modulo, da S. Pietro Apostolo, 29/7/49.	–	50
2584	✉	1949, Repubblica romana 100 lire (600) + Lorenzo il Magnifico 20 lire (608) coppia + Palladio 20 lire (609) su aerogramma da Lecco per B.Aires, 9/8/49, senza timbro d'arrivo. (Vaccari).	–	150
2585	★★	1949, ERP, 3 valori cpl. (601/03) lievemente bicolori.	120	20
2586	★★	1949, ERP, 3 valori cpl. (601/03) in blocchi di quattro. (Cert. R. Diena)	500	100
2587	⊙	1949, ERP, 3 valori cpl. (601/03) in blocchi di quattro.	575	115
2588	★★	1949, Sanità, 20 lire violetto (607) in quartina angolo di foglio.	210	40
2589	★★	1949, Volta, 2 valori cpl. (611/12) blocco angolare d8i cinque.	1.870	500
2590	★★	1949, Volta, 2 valori cpl. (611/12) in blocchi di quattro ben centrati.	800	160
2591	★★	1949, Volta, 2 valori cpl. (611/12) in blocchi di quattro ben centrati.	550	150
2592	⊙	1949, Volta, 2 valori cpl. (611/12) blocco di quattro.	285	60
2593	★★	1950, UNESCO, 2 valori cpl. (618/19) blocco di quattro.	425	100
2594	★★	1950, UNESCO, 2 valori cpl. (618/19) in blocco di quattro.	425	90
2595	★★	1950, UNESCO, 2 valori cpl. (618/19) in blocchi di quattro.	425	85
2596	⊙	1950, UNESCO, 2 val. cpl.(618/19) blocco di quattro.	350	80
2597	★★	1950, Anno Santo, 2 valori cpl. (620/21) in blocco di quattro.	500	120
2598	★★	1950, Anno Santo, 2 valori cpl. (620/21) in blocco di quattro.	500	100
2599	★★	1950, Anno Santo, 2 valori cpl. (620/21) in blocco di quattro.	500	100
2600	⊙	1950, Anno Santo, 2 valori cpl. (620/21) blocco di quattro.	260	55
2601	★★	1950, Ferrari, 20 lire verde grigio (622) in blocco di quattro.	105	20
2602	★★	1950, Radiodiffusione, 2 valori cpl. (623/24).	260	50
2603	★★	1950, Radiodiffusione, 2 valori cpl. (623/24) blocco di quattro. (Cert. R. Diena)	1.100	250
2604	★★	1950, Radiodiffusione, 2 valori cpl. (623/24) in blocco di quattro.	1.100	200
2605	★★	1950, Radiodiffusione, 2 valori cpl. (623/24) blocco di quattro.	1.100	220
2606	⊙	1950, Radiodiffusione, 2 valori cpl. (623/24) in quartine. (Cert. R. Diena).	1.400	350
2607	✉	1950, Radiodiffusione 2 valori cpl. (623/24) su cartoncino FDC Venetia.	–	100
2608	✉	1950, Radiodiffusione 55 lire (624) + UNESCO 55 lire (619) + 4 francobolli da 20 lire (615+625+626+622) su aerogramma da Longarone per B. Aires, 11/8/50. (Cert. Cilio).	–	100



2584



2608



(Repubblica Italiana)

			catalogo in euro	partenza in euro
2609	✉	1952, Radiodiffusione 55 lire (624) + UNESCO 55 lire (619) + Alberi 10 lire (680) su aerogramma da Genova per gli USA, 14/6/52. Francobolli usati fuori validità.	–	100
2610	★★	1950, Tabacco, 3 valori cpl. (629/31) blocco di quattro.	450	110
2611	★★	1950, Tabacco, 3 valori cpl. (629/31) in blocco di quattro.	500	100
2612	★★	1950, Tabacco, 3 valori cpl. (629/31) in blocco di quattro.	500	100
2613	⊙	1950, Tabacco, 3 valori cpl. (629/31) in blocchi di quattro.	450	110
2614	⊙	1950, Tabacco, 3 valori cpl. (629/31) in quartine (il 55 lire in blocco di 6).	–	90
2615	★★	1950, Italia al lavoro, 19 valori cpl. (634/52).	260	50
2616	★★	1950, Italia al lavoro, 19 valori cpl. (634/52) in blocchi di quattro.	–	325
2617	★★	1950, Italia al lavoro, 19 valori cpl. (634/52) in blocchi di quattro.	1.100	240
2618	★★	1950, Italia al Lavoro 50 c. (634) coppia orizzontale, bordo di foglio in basso, con filigrana lettere cpl. (1/10 nel bordo, il restante nel francobollo).	–	60
2619	★★	1950, Italia al Lavoro 50 c. (634) coppia orizzontale, bordo di foglio in basso, con filigrana lettere cpl. (1/10 nel bordo, il restante nel francobollo).	–	60
2620	✉	1957, Italia al lavoro 200 lire (652) 2 esemplari su 2 moduli di Servizio delle Poste.	–	50
2621	★★	1951, Toscana 2 valori cpl. (653/54) in quartine.	250	60
2622	★★	1951, Salone Auto, 20 lire (655) quartina.	85	15
2623	★★	1951, XXIX Fiera di Milano, 2 valori cpl. (657/58) in blocco di quattro ben centrato.	–	170
2624	★★	1951, XXIX Fiera di Milano, 2 valori cpl. (657/58) blocco di quattro.	525	110
2625	★★	1951, XXIX Fiera di Milano, 2 valori cpl. (657/58) in blocchi di quattro.	525	100
2626	⊙	1951, XXIX Fiera di Milano, 2 valori cpl. (657/58) in quartina.	525	100
2627	⊙	1951, Ginnici, 3 valori cpl. (661/63). (Cert. Raybaudi).	2.250	390
2628	⊙	1951, Ginnici, 3 valori cpl. (661/63). (Fiecchi).	4.500	750
2629	⊙	1951, Ginnici, 3 valori cpl. (661/63) in quartine usate. (Cert. A. Diena. Cert. R. Diena).	10.000	1.300
2630	△	1961, Giochi ginnici, 3 valori cpl. (661/63) su frammento annullato con bollo di Roma centro del 6/6/61. Varietà "Giglio spostato a sinistra" nel valore da lire 5 bruno e rosso. (A. Diena - Cert. E. Diena).	–	1.200
2631	✉	1951, Ginnici 3 valori cpl. (661/63) su cartolina ufficiale. (E. Diena. Ghiglione).	–	750
2632	✉	1951, Ginnici 3 valori cpl. (661/63) su busta ufficiale della manifestazione. (B.S. Oliva).	3.000	750
2633	✉	1951, Ginnici 3 valori cpl. (661/63) su busta ufficiale del 20/5/51, da Firenze per città. (Cert. R. Diena)	3.000	600





(Repubblica Italiana)

			catalogo in euro	partenza in euro
2634	☒	1951, Ginnici 3 valori cpl. (661/63) su busta ufficiale. (Cert. Colla).	—	600
2635	☒	1951, Ginnici 3 valori cpl. (661/63) timbrati su cartolina da Firenze per città.	—	400
2636	☉/☒	1951, Ginnici, 3 valori cpl. (661/63) su cartolina con timbro della manifestazione.	—	400
2637	☒	1951, Ginnici 3 valori cpl. (661/63) + 2 complementari su raccomandata da Firenze per città, 1/6/51.	—	1.250
2638	☒	1951, Ginnici 3 valori cpl. (661/63) + Montecassino 20 lire + Toscana 20 lire (664+653) su raccomandata da Mantova per Milano, 22/6/51, fuori validità. (Cert. Cilio).	—	550
2639	☒	1951, Ginnici 3 valori cpl. (661/63) + 20 lire del Cent. di Toscana su raccomandata del 20/5/51, da Firenze per città. (A.Diena - Ghiglione).	—	600
2640	★★	1951, Montecassino 2 valori cpl. (664/65) in quartine.	475	125
2641	★★	1951, Montecassino 2 valori cpl. (664/65) in blocco di quattro.	475	100
2642	★★	1951, Montecassino 2 valori cpl. (664/65) in blocco di quattro.	475	95
2643	☉	1951, Montecassino 2 valori cpl. (664/65) in quartine.	375	75
2644	☉	1951, Montecassino 2 valori cpl. (664/65). (Caffaz).	375	75
2645	★★	1951, Triennale di Milano, 2 valori cpl. (666/667) in blocco di quattro.	300	75
2646	★★	1951, Triennale di Milano 2 valori cpl. (666/67) in blocco di quattro.	300	60
2647	☉	1951, Triennale, 2 valori cpl. (666/67) in quartine.	360	70
2648	☉	1951, Triennale di Milano, 2 valori cpl. (666/67) blocco di quattro.	360	70
2649	☒	1951, Centenario francobolli di Sardegna 3 valori cpl. (672/74) la serie singola e in quartina su 4 cartoline con annulli commemorativi 1 giorno.	—	30
2650	★★	1951, Verdi, 3 valori cpl. (677/79) blocco di quattro angolo di foglio.	335	67
2651	★★	1952, l'annata completa in quartina.	760	150
2652	★★	1953-54, Siracusana, 9 valori cpl. (710/18) angolo di foglio + (747/748).	340	50
2653	★★	1953-54, Siracusana, 9 valori cpl. (710/18) in blocchi di quattro.	—	150
2654	★★	1953-54, Siracusana, 9 valori cpl. (710/18) in blocco di quattro.	675	135
2655	☒	1954, Italia al Lavoro 1 lira (635) + Turistica 35 lire (731) su piego raccomandato da Chieti per Orsogna, 15/6/54. Interessante. (Cert. Biondi).	—	150
2656	★★	1954, Siracusana 2 valori cpl. (747/48).	180	70
2657	★★	1954, Siracusana 2 valori cpl. (747/48) buona centratura, bordo di foglio in alto.	270	65
2658	★★	1954, Siracusana 2 valori cpl. (747/48).	180	30
2659	★★	1954, Siracusana ruota, 2 valori cpl. (747/48) in blocco di quattro.	750	150
2660	★★	1954, Siracusana 2 valori cpl. (747/48) in blocchi di quattro con iscrizioni angolari.	—	250
2661	★★	1954, Siracusana 2 valori cpl. (747/48) in blocchi di quattro ben centrati.	—	190
2662	☒	1955, ritaglio di Bollettino illustrativo della serie Vespucci (749/50) su raccomandata da Treviso per città, 27/5/55.	—	30
2663	★★	1955-57, Italia al lavoro 7 valori cpl. "stelle" (754/60) in fresche quartine.	625	125
2664	☉	1955-57, Italia al lavoro filigrana stelle, 7 valori cpl. (754/60) blocco di quattro.	575	115
2665	★★	1959, Siracusana 30 lire macchinette (770/III) striscia di 11. Sulla sinistra la striscia di carta rosacea per l'avviamento della bobina.	—	50
2666	★★	1956-63, Siracusana per macchinette, accumulo dei valori da 10, 15, 25, 30 lire + Michelangiolesca da 10 e 15 lire, in 2 classificatori. Da esaminare per gomme bicolori. Alto catalogo.	—	750
2667	☒	1955, ritaglio di Bollettino illustrativo della serie Congresso Mondiale del Petrolio (779/80) su raccomandata da Treviso per città, 10/11/55.	—	30
2668	★★	1956, Siracusana 100 lire bruno non dentellato in basso (785/lc), bordo in basso.	600	80



(Repubblica Italiana)

			catalogo in euro	partenza in euro
2669	★★	1955, Siracusana 100 lire non dentellato a destra (Specializzato 337Eb) nuovo e usato.	925	75
2670	✉	1957, 12 FDC Venetia viaggiate (una del 1954 ed una del 1957).	—	140
2671	★★	1961, Gronchi, 205 lire lilla rosa (921). (G. Oliva. B.S. Oliva).	—	400
2672	★★	1961, Gronchi, 205 lire lilla rosa (921). (Cert. Cilio).	—	400
2673	★★	1961, Gronchi, 205 lire lilla rosa (921).	—	400
2674	★★	1961, Gronchi, 205 lire lilla rosa (921). (Cert. Gazzì).	—	400
2675	★★	1961, Gronchi, 205 lire lilla rosa (921) coppia verticale, bordo in alto. (Cert. Caffaz).	—	750
2676	★★	1961, Gronchi, 205 lire lilla rosa (921) quartina, angolo di foglio superiore destro. (Cert. Caffaz).	—	1.500
2677	⊙	1961, Gronchi 205 lire lilla rosa (921). (Cert. Avi).	—	800
2678	⊙	1961, Gronchi 205 lire lilla rosa (921). (Cert. Donnini).	—	750
2679	△	1961, 205 lire "Gronchi rosa" (921) usato su piccolo frammento con affrancatura complementare. (Cert. Raybaudi).	3.000	1.000
2680	✉	1961, Gronchi, 205 lire lilla rosa (921) ricoperto dal grigio (920) su aerogramma. In aggiunta gli altri 2 valori della serie su altri 2 aerogrammi + l'aerogramma con il 175 lire del 1958.	—	225
2681	✉	1961, Centenario Unità 15 lire (926) isolato su piego da Villar Perosa per Angrogna, 11/9/61.	—	75
2682	★★	1962, Pacinotti 70 lire con stampa del nero evanescente (939a) fresca quartina. (Cert. R. Diena).	8.000	1.500
2683	★★	1965, Rete aerea postale notturna, 40 lire (1009) striscia verticale di 3 di cui l'esemplare centrale con stampa evanescente al centro (CEI 1025B). (Cert. Biondi).	—	150
2684	★★	1965, UIT 70 lire con stampa del rosso spostata a sinistra (Specializzato 600Ad), quartina.	900	80
2685	★★	1966, Centenario annessione Veneto, 40 lire con macchia gialla (Specializzato 622Ac).	400	50
2686	★★	1966, Cinquantenario morte Cesare Battisti, ecc. 40 lire (1032) con stampa evanescente (CEI 1048a) in blocco di quattro.	—	400
2687	★★	1968, Cinquantenario Vittoria, 2 valori (20 lire e 50 lire) con grossa fascia di colore (Specializzato 711Aa, 714Aa) in coppie verticali.	1.300	150
2688	★★	1968, Flora III, 180 lire con colore giallo che ricopre il francobollo (Specializzato 721Aa) coppia orizzontale. (Cert. Biondi).	—	1.000
2689	★★	1969, Cinquantenario Federazione Società Filateliche, 50 lire policromo senza la stampa del colore giallo (1114a). Insieme un esemplare normale ed uno con la stampa dei due tasselli dorati leggermente spostata a destra. (Cert. Carraro).	4.500	950
2690	★★	1969, Cinquantenario Federazione Società filateliche 50 lire senza la stampa del giallo (1114a). (Cert. Raybaudi).	4.500	800





2675



2677



2678



2679



2688



2689



2690

(Repubblica Italiana)

catalogo
in euro

partenza
in euro

- | | | | | |
|------|----|--|-------|-----|
| 2691 | ★★ | 1969, Cinquantenario Federazione Società Filateliche 50 l. senza la stampa del giallo (1114a), bordo a sinistra. (Ferrario. Cert. Vignati). | 4.500 | 600 |
| 2692 | ★★ | 1976, Siracusana 150 lire, blocco di 30 esemplari divisi di interspazio di gruppo con la dentellatura fortemente spostata orizzontalmente (Specializzato 690/I Eb). (Cert. Carraro). | — | 300 |
| 2693 | ✉ | 1977, Siracusana, Falsi di Roma, 150 lire (F1083A/I) + 400 lire (F1084B) due esemplari + 50 lire (1076) su involucro di plico da Roma per Bedizzole il 17/3/77. (Cert. E. Diena). | — | 100 |
| 2694 | ★★ | 1976, Marinetti 150 lire non dentellato (Specializzato 955Eb) quartina d'angolo con scritte rosse spostate. (Cert. Cilio). | — | 100 |
| 2695 | ★★ | 1976, Marinetti 150 lire (1338) coppia orizzontale con interspazio, con dentellatura verticale fortemente spostata. (Cert. Cilio). | — | 60 |



2682



2683



2686



2708



2712



2719



2720

(Repubblica Italiana)

catalogo
in euro

partenza
in euro

2696	✉	1978, Esposizione Mondiale di Filatelia, 150 lire falso d'epoca (F1328) annullato su intero postale non viaggiato. (Cert. B. S. Oliva)	—	35
2697	★★	1978, Alti valori, da 1.500 fino a 5.000 lire (1438/72) in minifogli di 20.	—	875
2698	★★	1978-79, Alti valori, dal 1500 al 5000 in fogli di venti esemplari (1438/42).	1.650	700
2699	★★	1979, Alto valore, lire 1500 (1438) con testina spostata a destra. (Cert. Terrachini).	—	80
2700	★★	1978, Alto valore, lire 3000 (1440) testa della siracusana mancante. (Cert. Bolaffi).	—	360
2701	★★	1978, Alto valore 3.000 lire senza testina (CEI 1460e). Lieve cenno di grinza. (Cert. E. Diena).	—	150
2702	★★	1978, Alto valore, lire 4000 (1441) senza effigie e con dentellatura orizzontale spostata (Spec. 1275Ad).	—	100
2703	★★	1978, Alto valore, 4000 lire (1441) con testina e stemmi fortemente spostati e colori fuori registro. (Cert. Terrachini).	—	80
2704	★★	1981, Castelli, 80 lire (1509) esemplare stampa "povera".	—	80
2705	★★	1980, Castelli 600 lire nero (Bolaffi 1628B). (Cert. Caffaz).	—	300
2706	★★	1980, Castelli 900 lire (1526) foglio cpl. di 50 esemplari con totale o parziale mancanza di stampa della torre di destra e, parzialmente, anche di quella centrale. Bella varietà.	—	500
2707	★★	1981, Castelli, 200 lire macchinette (1530A) coppia orizzontale con dentellatura verticale spostata.	—	100
2708	★★	1984, Derby, 400 lire policromo con la dicitura "Centenario Derby Italiano di galoppo" in basso anziché in alto (1684a). Raro, 90 esemplari noti. (Cert. Bolaffi).	11.000	1.500
2709	☉	1986, Giornata dei martiri 2000 lire (1767) esemplare con stampa smossa. Non catalogata. (Raybaudi).	—	50
2710	★★	1989, Ministero delle Poste, 2400 lire (1874) con il colore del corno postale molto chiaro, mancante del colore bruno. (fotocopia del Cert. B.S. Oliva della quartina di provenienza).	—	100
2711	★★	1989, Ministero delle Poste, 2400 lire (1874) con il colore del corno postale molto chiaro, mancante del colore bruno. (Cert. B.S. Oliva della quartina di provenienza).	—	100
2712	★★	1990, Aurelio Saffi, 700 lire (1931) senza la stampa del rosso e con il colore verde spostato a destra. (Cert. Raybaudi).	—	600
2713	★★	1991, La Maddalena 600 lire con la sola stampa dell'azzurro e del nero (Specializzato 1586Aa). (Cert. R. Diena. Cert. Raybaudi della quartina di provenienza).	—	480
2714	★★	1991, La Maddalena 600 lire con la sola stampa dell'azzurro e del nero (Specializzato 1586Aa). (Cert. R. Diena).	—	420
2715	✉	1995, Pro Alluvionati, 750 lire con la sola stampa del giallo, spostata (Spec. n. 1771Ab), su Busta Primo Giorno "Roma". Molto raro probabilmente unico su FDC (cert. Raybaudi).	—	1.500
2716	★★	1999, Donna nell'arte 100 lire (2393) coppia, una con barba.	—	10
2717	★★	1999, Donna nell'arte 100 lire (2393) blocco di 8 di cui 4 con varietà "barba".	—	90
2718	★★	2002, Alto valore 2,17 (2582) lotto di 2 varietà.	—	40
2719	★★	2003, Accademia dei Lincei, 0,41 con varietà "Accademia Nazionale dei Lincei" a sinistra (Specializzato 2319Ea - Bolaffi 2806B). (Cert. Biondi).	—	600
2720	★★	2003, Accademia dei Lincei, e 0,41 (2678) bordo di foglio a destra con la scritta spostata a sinistra tanto da avere la dicitura del valore e "ITALIA" mancanti. Primo francobollo naturale con valore in Euro. (Cert. R. Diena).	—	500
2721	★★	2003, Corrado Giaquinto 0,77 (2697) con il colore giallo fuori registro, quartina.	—	50
2722	★★	2003, Giaquinto 0,77 con colori spostati (Specializzato 2339Aa) blocco di 6.	—	60
2723	★★	2003, Giaquinto 0,77 con colori spostati (Specializzato 2339Aa) striscia di 5.	—	40
2724	★★	2003, Caproni 0,52 (2704) con bella varietà di stampa (doppio aereo e spostamento delle scritte)	—	30
2725	★★	2003, Caproni 0,52 (2704) con bella varietà di stampa (doppio aereo e spostamento delle scritte) blocco di 4.	—	90



2742

(Repubblica Italiana)

2726 ★★ 2003, Caproni 0,52 (2704) con bella varietà di stampa (doppio aereo e spostamento delle scritte) blocco di 4.

— 90



2753

2727	★★	2003, Caproni 0,52 con colori spostati (Specializzato 2346Aa) blocco di 25.	—	200
2728	★★	2003, Caproni 0,52 con colori spostati (Specializzato 2346Aa) blocco di 9.	—	100
2729	★★	2003, Caproni 0,52 con colori spostati (Specializzato 2346Aa) coppia.	—	30
2730	★★	2003, Cisitalia 0,52 (2707) non dentellato, angolo di foglio.	—	35
2731	★★	2003, Cisitalia 0,52 (2707) non dentellato.	—	20
2732	★★	2003, Cisitalia 0,52 non dentellato (Specializzato 2349Ea) blocco di 5.	—	75
2733	★★	2003, Cisitalia 0,52 non dentellato (Specializzato 2349Ea) blocco di 9 non dentellato.	—	100
2734	★★	2003, Donna nell'arte (2722) senza scritte, quartina. (Cert. Cilio).	—	100
2735	★★	2004, Alto valore 2,80 (2739) blocco di 60 con la dentellatura orizzontale fortemente spostata verticalmente. Molto bello.	—	200
2736	★★	2004, Posta prioritaria, 0,60 (2747) quartina non fustellata.	—	80
2737	★★	2005, Giochi invernali di Torino, 0,60 (2811) quartina con la dentellatura verticale spostata.	—	40
2738	★★	2007, Posta prioritaria da euro 1,40 in striscia di 5 non fustellata. Varietà inedita. (Cert. Carraro).	—	200
2739	★★	2007, Posta prioritaria, 1,40 (Specializzato 2583) striscia di 5 non fustellata. (Cert. Carraro).	—	100
2740	★★	2007, Cattolica Eraclea 0,60 (2962) con dentellatura orizzontale spostata in alto. (Cert. Cilio).	—	50
2741	★★	2008, Corriere dei piccoli 0,60 (3070) con codice a barre + altri 8 valori con codice, stesso anno.	—	150
2742	☒	2012, Duomo di Fermo su lamina d'argento (20) + complementari, su raccomandata da Torino per Savona, 18/9/12. Non comune. Allegata ricevuta della raccomandata.	—	300
2743	★★	1945-46, Posta aerea, Democratica 7 valori cpl. (126/32) in fresche quartine.	210	40
2744	★★	1948, Posta aerea, S. Caterina 2 valori cpl. (146/47) in blocchi di quattro ben centrati.	1.080	280
2745	★★	1948, Posta aerea, S. Caterina 2 valori cpl. (146/47) blocco di quattro.	750	150
2746	☒	1948, Posta aerea, Santa Caterina 100 lire (146) + 50 lire (134) + Democratica 20 lire (561) su raccomandata da Genova per B. Aires, 14/7/48.	—	100
2747	☒	1948, Posta aerea, S.ta Caterina 100 lire (146) + Democratica (559+559+561) su aerogramma da Genova per N.York, 31/7/48.	—	100
2748	☒	1948, Posta aerea, S.ta Caterina 100 lire (146) + Democratica 20 lire (561) 2 esemplari, su aerogramma da Milano per Rio de Janeiro, 26/6/48.	—	100
2749	★★	1970, Libretti, "Poste Italiane" tiratura di Roma (12).	2.750	450
2750	★★	1970, Libretti, "Poste Italiane" tiratura di Roma (12).	2.750	450
2751	★★	2003, Libretto Montecitorio (25) lotto di 10.	1.200	150
2752	☒/△	1976, Foglietto Pubblicitario Italia 76 (1) su grande busta raccomandata da Rezzonico per città. (Cert. Raybaudi). Altro esemplare su frontespizio di raccomandata, con complementari.	—	100
2753	★★	1989, Foglietto Chaplin (2).	600	250
2754	—	2011, Foglietti, 150mo Anniversario Unità d'Italia stampati su lamina d'argento (5/12) nelle confezioni originali delle Poste.	—	200
2755	★★	2006, Foglietti dei diciottenni, i 2 foglietti completi di busta e lettera del Ministero (43/44).	1.500	200
2756	★★	2006, Foglietti dei diciottenni, i 2 foglietti completi di busta e lettera del Ministero (43/44).	1.500	200
2757	★★	1945-52, Espressi, 7 valori cpl. (25/31). Ingiallimenti.	200	35
2758	★★	1945-52, Espressi, 7 valori cpl. (25/31) in blocchi di quattro.	—	250



(Repubblica Italiana)

			catalogo in euro	partenza in euro
2759	★★	1949-52, Recapito autorizzato, 2 valori cpl. (10/11) in blocchi di quattro ben centrati.	880	200
2760	★★	1946-51, Pacchi postali, 15 valori cpl. (66/80) ben centrati. (n.80 Cert.R.Diena).	3.975	950
2761	★★	1946-51, Pacchi postali, 8 valori cpl. filigrana ruota III dritta (66/IV-80/IV).	600	130
2762	★★	1946-51, Pacchi postali, 8 valori cpl. filigrana ruota III dritta (66/IV-80/IV).	600	130
2763	★★	1947, Pacchi postali 50 c. (67) foglio di 100 esemplari, nel quale l'ultima fila verticale di 10 con doppia dentellatura verticale destra, sul bordo. Il foglio ha margini cpl. Interessante.	–	200
2764	★★	1946-48, Pacchi postali, 3 valori (77,78,80).	550	100
2765	★	1946-48, Pacchi postali, 3 valori (77, 78, 80).	–	80
2766	★★	1948, Pacchi postali, 200 lire (78) coppia.	275	50
2767	★★	1948, Pacchi postali, 300 lire lilla bruno, fil. ruota (79) centrato. (Cert. Raybaudi).	–	600
2768	★★	1948, Pacchi postali, 300 lire fil. ruota (79/III). (Cert. Bottacchi).	1.500	450
2769	★★	1948, Pacchi postali, 300 lire (79). (Cert. R. Diena).	1.500	280
2770	★★	1948, Pacchi postali. 300 lire lilla bruno con ruota alata coricata (79/III) striscia di 7 esemplari con salto di dentellatura nella parte sinistra degli esemplari tale da creare uno scalino con la corrispondente parte destra. Bordo di foglio in basso.	–	2.000
2771	⊙	1948, Pacchi postali, ruota I, 300 lire lilla bruno (79) usato.	1.300	260
2772	⊙	1948, Pacchi postali, 300 lire fil. ruota (79) quartina, timbro del 1959. (Cert. Raybaudi).	–	500
2773	⊙	1948, Pacchi postali 500 lire (80) quartina.	1.200	150
2774	★★	1954, Pacchi postali, 1.000 lire azzurro oltremare "cavallino", dentellatura lineare (81/I). Ben centrato, ottima qualità. (Cert. B.S.Oliva - Cert.R.Diena - Cert.Raybaudi).	–	1.200
2775	★★	1954, Pacchi postali, 1.000 lire "cavallino" (81/I). (Cert. Vignati).	4.500	1.100
2776	★★	1953-55, Pacchi in concessione, filigrana ruota, 4 valori cpl. (1/4).	525	100
2777	★★	1953-55, Pacchi in concessione, filigrana ruota, 4 valori cpl. (1/4).	525	100
2778	★★	1953-55, Pacchi in concessione, filigrana ruota, 4 valori cpl. (1/4). Da esaminare il 110 lire.	525	100
2779	★★	1953, Pacchi in concessione, 4 valori cpl. (1/4) in blocchi di quattro.	–	600
2780	★★	1953, Pacchi in concessione 110 lire con dentellatura fortemente spostata (4b) striscia verticale di 3.	2.015	200
2781	★★	1966, Pacchi in concessione, 70 lire (8) blocco di 16. In aggiunta qualche valore, sempre in blocchi di 16.	880	100
2782	⊙	1955-66, Pacchi in concessione, filigrana stelle (8-9-12) usati interi.	–	150



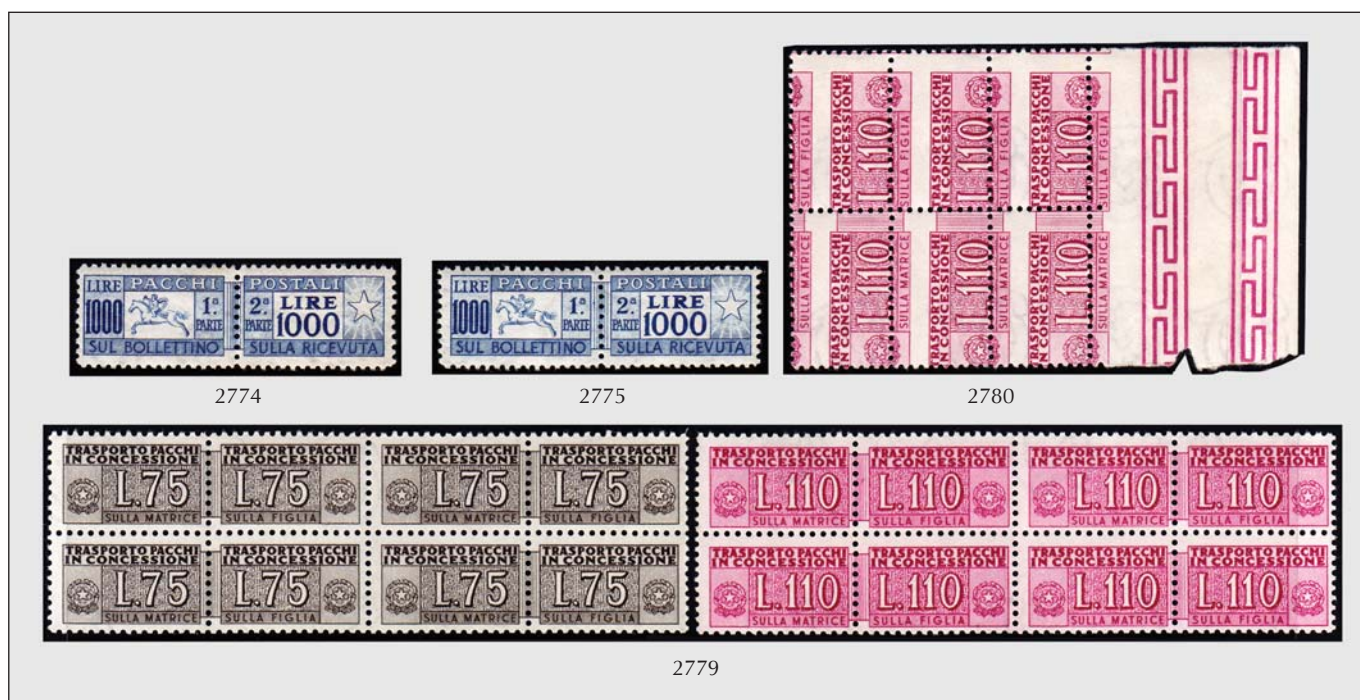

(Repubblica Italiana)

			catalogo in euro	partenza in euro
2783	★★	1955, Pacchi in concessione, filigrana stelle, 75 lire bruno e 110 lire lilla rosa (9-12).	–	250
2784	★★	1955, Pacchi in concessione, i 2 buoni valori stelle (9/12), bordo di foglio.	–	200
2785	★★	1955, Pacchi in concessione, 75 lire + 110 lire fil. stelle (9/12).	740	150
2786	★	1955, Pacchi in concessione, 75 lire + 110 lire, fil. stelle (9,12).	–	90
2787	★★	1947-54, Segnatasse, 14 valori cpl. fil. ruota (97/110). (Vaccari).	375	75
2788	★★	1947-54, Segnatasse, 14 valori cpl. (97/110) in blocchi di quattro.	3.000	650
2789	★★	1947-54, Segnatasse, i 5 valori finali della serie ruota (106/110) ben centrati. (Cert. R. Diena).	–	180
2790	★★	1956, Segnatasse, 8 lire lilla filigrana stelle (112) ben centrato.	–	100
2791	★★	1956, Segnatasse, 8 lire stelle (112). (Cert. R. Diena).	200	80
2792	★★	1956, Segnatasse, 8 lire lilla filigrana stelle (112).	–	80
2793	⊙	1956, Segnatasse, 8 lire stelle (112).	250	70
2794	⊙	1956, Segnatasse, 8 lire stelle (112) quartina.	1.000	200
2795	★★	1976, Segnatasse, 500 lire gomma vinilica, dent. 13 1/4, stelle II (Specializzato48/I), 65 mo S.	1.250	500
2796	★	1945-54, raccolta non cpl. di p. ordinaria su fogli Marini.	–	250
2797	★★	1949-51, lotto di quartine del periodo.	900	150
2798	★★	1949-51, alcuni valori in blocchi di quattro : (604-613-614-616-655).	284	56
2799	★★	1949-51, lotto di quartine del periodo.	750	125
2800	★★	1949-52, piccolo lotto di alcune serie, anche in quartine.	730	75
2801	★★	1965-76, collezione in quartine su album Marini.	–	100
2802	★★	2003-06, 4 varietà del periodo.	–	35
2803	✉	1967-78, 380 FDC con emissioni del periodo in quartina.	–	40
2804	★★	–, Periodo ruota, classificatore con francobolli con filigrana lettere, anche in blocco. (Cat. per normali: 1023,00).	–	150
2805	⊙/★★	–, periodo ruota, classificatore con materiale vario. Da esaminare.	–	50
2806	✉	–, periodo ruota, una cinquantina di buste comunissime.	–	100
2807	△	–, bel lotto di frammenti affrancati con Democratica.	–	50
2808	✉	–, una settantina di buste con buona varietà di affrancature, in genere anni '50.	–	120
2809	★★	–, piccolo lotto di varietà moderne, tra cui Milan azzurro, Cisitalia non dentellato, ecc. Da esaminare.	–	350
2810	⊙	–, piccolo lotto di usati con qualche buon valore ripetuto. Nel lotto anche la serie di Augusto di A.O.I. in fogli di 50 (non freschi).	–	250
2811	★★	–, 2 cartelle Marini: una con raccolta non cpl. 1974-87, l'altra con fogli vuoti anni 1974-81 e 2009-11. Necessario esame.	–	120

SERVIZI PRIVATI AUTORIZZATI

2812	★★	1945, CORALIT, Ciclista, 5 valori cpl. (8/12) in quartine. Qualche punto di ossidazione.	1.200	100
2813	★★	1945, CORALIT, Ciclista su carta geografica 5 valori cpl. (8/12) in blocchi di 16. Qualche punto di ossidazione.	4.480	400
2814	(★)	1945, S.A.B.E., Prova in nero del 10 lire (14) su foglietto non dentellato e non gommato. (Cert. Raybaudi).	–	460



2827



2841



2842



2843



2844



2851



2852



2865

TRIESTE ZONA A

			catalogo in euro	partenza in euro
2815	⊙	1948, Risorgimento 13 valori cpl. (18/29+E.) in quartine usate, timbro centrale.	1.475	150
2816	★	1948, Risorgimento 6 lire (21) con soprastampa "AMG-FTT" in albino. Non riportata dal Sassone. (Raybaudi).	–	180
2817	⊙	1950, Lavoro, 100 lire bruno rosso dent. 14 1/4 x 13 1/4 (106/II).	450	100
2818	⊙	1950, Lavoro, 100 lire bruno rosso dent. 14 1/4 x 13 1/4 (106/II).	450	100
2819	★★	1954, Italia al lavoro, 200 lire bruno oliva, dent. 13 1/4x14 1/4, trattino corto (107A) coppia verticale con grande bordo di foglio a sinistra.	360	75
2820	★★	1954, Televisione 2 valori cpl. (196/97) in coppie verticali con interspazio.	–	40
2821	★★	1952, Posta aerea, Campidoglio 1000 lire bruno rosso, dent.14x14 1/2 (gomma gialla).	150	30
2822	★★	1947-48, Espressi, 4 valori cpl. (1/4).	240	50
2823	★★	1948, Pacchi postali, soprastampa su due righe, 12 valori cpl. (1/12) con il 200 lire centratissimo. (Cert. Bottacchi).	1.450	350
2824	★★	1948, Pacchi postali, 12 valori cpl. (1/12).	1.450	260
2825	★★	1948, Pacchi postali, 12 valori cpl. (1/12).	1.450	200
2826	★★	1947, Pacchi postali, soprastampa su due righe (8) con soprastampa impastata da sembrare parzialmente doppia.	–	100
2827	★★	1947, Pacchi postali, 100 lire dent. 13 1/4 (9/I). (Cert. Sorani).	750	180
2828	★★	–, Pacchi postali, i valori alti della serie (10/12). (A. Diena).	1.425	300
2829	★	1948, Pacchi postali, i 3 valori finali (10/12), traccia impercettibile.	–	100
2830	★★	1949-53, Pacchi postali, 13 valori cpl. (13/25) + "cavallino" (26).	550	125
2831	★★	1949-53, Pacchi postali, 13 valori cpl. (13/25).	300	40
2832	★★	1949-53, Pacchi postali, 13 valori cpl. (13/25) in fresche quartine.	1.350	175
2833	★★	1950, Pacchi postali. 500 lire bruno scuro con la soprastampa spostata in alto (25h).	450	100
2834	★★	1954, Pacchi postali, 1.000 lire "cavallino" (26/I) angolo di foglio.	–	75
2835	★★	1954, Pacchi postali, 1.000 lire "cavallino" (26/I) angolo di foglio.	–	75
2836	★★	1954, Pacchi postali, 1.000 lire oltremare "cavallino" (26/I) bordo in basso.	300	75
2837	★★	1954, Pacchi postali, 1.000 lire "cavallino" (26).	250	60
2838	★★	1954, Pacchi postali, 1.000 lire "cavallino" (26).	250	54
2839	★★	1954, Pacchi postali, 1.000 lire oltremare "cavallino" dentellatura lineare (26/I) centrato, in coppia.	300	120
2840	★★	1954, Pacchi postali, 1.000 lire "cavallino" (26), fresca quartina. (Cert. Cilio).	1.100	150
2841	★★	1947, Segnatasse, 5 lire violetto senza filigrana (4A) di qualità impeccabile per freschezza e centratura. (Cert.A.Diena e Cert.Bolaffi entrambi estesi).	16.500	3.300
2842	★★	1947, Segnatasse, 5 lire violetto senza filigrana (4A) qualità impeccabile, ottima centratura. (Cert.Sottoriva).	15.000	2.500
2843	★★	1947, Segnatasse, 5 lire senza filigrana (4A). Raro. (Cert. Caffaz).	10.000	2.000
2844	⊙	1954, Segnatasse, 25 lire rosso bruno ruota III, soprastampa più lunga e sbarretta centrale più corta (25A). (Cert. Raybaudi).	750	145
2845	★	–, piccolo classificatore con la sequenza non cpl. ma con ripetizioni della posta ordinaria.	930ca.	50
2846	★★	–, piccola sequenza di materiale.	–	50
2847	⊙	–, sequenza di usati anche ripetuti, senza voci di spicco, anche AMG VG.	–	25

TRIESTE ZONA B			catalogo in euro	partenza in euro
2848	★★	1951, Pro Croce Rossa 2 valori cpl. (39/40).	500	100
2849	★★	1953, Economia e Industria, 15 d. I tipo con la soprastampa capovolta (79a).	1.000	250
2850	★★	1953, Esperanto, 2 valori cpl. (90+A20).	470	100
EMISSIONI LOCALI E C.L.N.				
2851	★★	1944, ALESSANDRIA, 6 valori cpl. (1/6). Rari. (Cert. Raybaudi).	10.000	2.000
2852	★★	1944, ALESSANDRIA, 6 valori cpl. (1/6). (Vignati. Cert. Sottoriva).	10.000	1.500
2853	★★	1945, AOSTA, soggetti vari, 8 valori cpl. (9/16) in fresche quartine.	300	60
2854	★★	1944, AOSTA Minifogli (9/16). Rari e sottoquotati.	980	400
2855	★★	1944, AOSTA Foglietti, 8 valori cpl. (9/16).	990	300
2856	★★	1945, ARIANO POLESINE, Imperiale 25 c. (CEI 5). (Raybaudi).	–	70
2857	★★	1945, ARIANO POLESINE, Tamburino 30 c. senza filigrana (CEI 37) soprastampa del II tipo. (Cert. Raybaudi).	–	150
2858	★★	1945, ARIANO POLESINE, Tamburino 30 c. senza filigrana, soprastampa del II tipo (Errani 37/II). (Cert. Raybaudi).	–	250
2859	★★	1945, ARIANO POLESINE, Monumenti distrutti, 3 valori non emessi (CEI 39, 40, 41) soprastampa del I tipo. (Cert. Raybaudi).	–	100
2860	★★	1945, ARIANO POLESINE, F.lli Bandiera, 3 valori cpl. (CEI 44/46) soprastampa del II tipo. (Cert. Raybaudi).	–	100
2861	★★	1945, ARONA, Monumenti distrutti, Fratelli Bandiera ed Espresso (1/10+11/13+E16).	1.600	150
2862	★★	1943, BASE ATLANTICA, soprastampa tipografica su cinque righe, 5 valori (6+8/11) .	625	70
2863	★★	1944, BASE ATLANTICA, soprastampati "Repubblica/Sociale/Italiana/Base/Atlantica" 50 c. con doppia soprastampa di cui una capovolta (29c). (G. Oliva).	675	70
2864	✉/★★	1944, CAMPIONE, piccolo lotto formato da 2 serie nuove (1/5, 6/12) e 8 documenti postali (6 affrancati con Paesaggi).	–	150
2865	★★	1945, CASTIGLIONE D'INTELVI, i 2 valori chiave della serie (4, 12). Rari. (Cert. Raybaudi).	12.000	1.450
2866	★★	1945, CASTIGLIONE D'INTELVI, Stemma, le 3 serie (14/15, 16/17, 18/19) in quartina.	640	80
2867	★★	1945, GUIDIZZOLO, 1 lira su 10 c. bruno (1) bordo di foglio in basso.	160	25
2868	★★	1945, GUIDIZZOLO, Recapito autorizzato 1 lira su 10 c. (1) blocco di 20.	3.200	350
2869	★★	1945, GUIDIZZOLO, Recapito 1 lira su 10 c. non emesso (1A).	1.400	250
2870	★★	1930, LIVORNO, Mussolini, 30 c. lilla rosa (1).	375	100
2871	★	1930, LIVORNO, Mussolini 30 c. rosa (1).	160	25
2872	★★	1945, MASSA CARRARA tre quartine con la soprast. "Massa Carrara C.C.A. 1944-45 e nuovo valore negli esemplari superiori. Non comuni. (Cert. Raybaudi).	–	650
2873	★★/⊙	–, NAPOLI, piccolo lotto con alcuni ponti e varietà. Necessario esame.	–	50
2874	★★	1945, PIACENZA, soprastampati "PRO PATRIOTI PIACENZA L.50" 5 valori cpl. (CEI 1/5). (Cert. Raybaudi).	3.000	200
2875	★★	1945, PIACENZA, Tamburino 30 c. con filigrana soprastampato "PRO PATRIOTI PIACENZA L.50" (CEI 6). (Cert. Raybaudi).	3.000	200
2876	★★	1945, PIACENZA, F.lli Bandiera 3 valori cpl. soprastampati "PRO PATRIOTI PIACENZA L.200" (CEI 12/14). (Raybaudi).	3.000	200
2877	★★	1945, PIACENZA, 2 valori di Imperiale, 15 e 35 c., con soprastampa "PIACENZA / CLN / 8-9-1943" (Errani 1, 2). (Raybaudi).	–	100
2878	★★	1945, PIACENZA, 4 Segnatasse soprastampati "13 Zona Partigiani Piacenza" (Errani 19, 21, 23, 24). (Raybaudi).	–	200
2879	★★	1945, PIACENZA, Segnatasse 25 c. soprastampato "13 Zona Partigiani Piacenza" in azzurro (Errani 22A). (Raybaudi).	–	300
2880	★★	1945, PIACENZA, Segnatasse 50 c. soprastampato "13 Zona Partigiani Piacenza" (Errani 25). (Raybaudi).	–	300
2881	★★	1945, PIACENZA, Pacchi postali, 6 valori soprastampati "13 Zona Partigiani Piacenza" (Errani 27/32). (Raybaudi).	–	200
2882	★★	1945, PIACENZA, Imperiale 10 c. soprastampato "Comitato Liberazione Nazionale PIACENZA". (Errani 40). (Raybaudi).	–	200
2883	★★	1945, PIACENZA, Imperiale 1 lira soprastampato "Comitato Liberazione Nazionale PIACENZA" (Errani 43). (Raybaudi).	–	200
2884	★★	1945, PIACENZA, Imperiale 1 lira soprastampato "Comitato Liberazione Nazionale PIACENZA" (Errani 43a). (Raybaudi).	–	200
2885	★★	1945, PIACENZA, Posta aerea 75 c. soprastampato "Comitato Liberazione Nazionale PIACENZA" (Errani 49). (Raybaudi).	–	50
2886	★★	1945, PIACENZA, GNR 20 c. soprastampato "PIACENZA CLN" (Errani 61). (Raybaudi).	–	150
2887	★★	1945, PIACENZA, F.lli Bandiera, 2 valori soprastampati "PIACENZA CLN" (Errani 70, 71). (Raybaudi).	–	100
2888	★★	1945, PIACENZA, 4 valori di Rsi soprastampati "CLN PIACENZA" (Errani 73, 75, 77, 78). (Raybaudi).	–	100
2889	★★	1945, PIACENZA, Monumenti distrutti 10 c. soprastampato "CLN PIACENZA" (Errani 85). (Raybaudi).	–	50



(Emissioni Locali e C.L.N.)

			catalogo in euro	partenza in euro
2890	☒	-, PONTE CHIASSO, l'emissione cpl. di 14 valori (1/10, 11/13, 14) su 2 buste. Insieme raro. (Fiecchi. Due certificati Bottacchi).	22.000	2.500
2891	★★	1945, RAVENNA, Espressi, 1,25 lire con soprastampa capovolta (CEI 9a). (Fotocopia del Cert. Raybaudi della quartina di provenienza).	–	500
2892	★★	1945, SAVONA, 11 valori cpl. (1/11). (Cert. Cilio).	900	75
2893	★★	1945, SAVONA, lotto di 209 esemplari in blocchi, non serie cpl., con alcune varietà. Necessario esame.	–	250
2894	★★	1944, TERAMO, 16 valori cpl. (1/16).	950	150
2895	☒	1944, TERAMO, raccomandata da Penna S. Andrea per Ascoli, affrancatura multipla: (1x2, 2 in quartina, 3x3, 4x3, 50x2).	–	60
2896	★★	1945, TORINO, Monumenti distrutti e Fr.lli Bandiera, 17 valori cpl. (CEI.18/34) + la lira con soprastampa nera (28A). (Cert. Raybaudi).	5.500	450
2897	★★	1945, TORINO, Monumenti distrutti e F.lli Bandiera 17 valori cpl. (CEI 18/34). (Cert. Raybaudi).	3.500	300
2898	★★	1945, TORINO soprastampati "CLN" in gotico. (Cert. Raybaudi).	–	800
2899	★★	1945, TORINO, Monumenti distrutti 20 c. coppia di cui un esemplare con varietà "barra spezzata" (Unif. 4+4Ea). (Cert. Raybaudi).	–	120
2900	★★	1945, TORINO, Monumenti distrutti 25 c., coppia di cui un esemplare con varietà "barra spezzata" (Unif. 5+5Ea). (Cert. Raybaudi).	–	120
2901	★★	1945, TORINO 75 c. rosa carminio con filigrana e soprastampa in gotico del 20 cent. anziché quella adottata. Proviene dall'unico blocco di quattro sino ad ora noto. (Cert. Raybaudi).	–	3.000
2902	★★	1945, TORINO, Monumenti distrutti 1 lira soprastampa nera, non emesso (CEI 28A). (Cert. Raybaudi).	2.000	200
2903	★★	1945, TORINO "Fratelli Bandiera" soprastampati in gotico. (Cert. Raybaudi).	–	150
2904	★★	1944, TORINO, Recapito autorizzato, 10 c. di Regno con soprastampa a mano locale a 6 o 8 sbarre, in violetto (CEI 1, 2) foglio cpl. di 100 con margini. Rarità del settore. Alto catalogo (CEI del 2005 45.000,00). (Luigi Sirotti. Cert. Raybaudi).	–	2.000
2905	★★	1945, VALLE BORMIDA, soprastampati in vermiglio, 30 e 50 c. (4A/5A). (Cert. Vignati).	1.000	180



<i>(Emissioni Locali e C.L.N.)</i>			catalogo in euro	partenza in euro
2906	(★)	1945, VALLE BORMIDA, Perseo e Vittoria alata, 7 valori cpl. (9/15) sempre senza gomma.	150	60
2907	★★	1945, VENEZIA, F.Ili Bandiera 3 valori cpl. soprastampati per il Congresso Filatelico (Unif. 1/3).	90	20
2908	★★	1945, VENEZIA, F.Ili Bandiera, 3 valori soprastampati per il Congresso Filatelico. Lotto di 6 serie.	–	50
2909	★★	1945, VIAREGGIO, 20 c. carminio soprastampato "Prestito della Libertà - 1945" in blocco di quattro. (Cert.Biondi).	–	100
2910	✉	–, VITTIME POLITICHE, 3 documenti postali + uno amministrativo, comprendenti anche le vignette dell'emissione (senza valore di affrancatura).	–	50

CORPO POLACCO

2911	★★	1946, Vittorie polacche, 4 valori cpl. (9/12). (Cert. Sottoriva).	1.350	400
2912	★★	1946, Posta aerea, 5 z. su 2 z. con soprastampa capovolta (1b).	300	100
2913	(★)	1946, Posta aerea, 5 z. su 2 z. bruno nero (2). (Cert. Sottoriva).	1.800	420
2914	(★)	1946, Foglietto Vittorie Polacche (1A).	450	125
2915	★★	1946, Foglietti Soccorso di guerra (2/4).	600	150
2916	★★	1946, Foglietti Soccorso di guerra (2/4).	550	100
2917	★★	1946, Foglietti Soccorso di guerra (2/4). Qualche imperfezione nella gomma.	550	75
2918	⊙	1946, Foglietto Soccorso 5+195 lire (4) timbrato.	–	50
2919	★★	1954, GOVERNO DI LONDRA, soprastampa nera 3 valori cpl. (1/3). (Cert. Sottoriva).	550	160
2920	★★	1954, GOVERNO DI LONDRA, soprastampa carminio 3 valori cpl. (4/6).	650	160
2921	★★	1954, GOVERNO DI LONDRA, 3 valori cpl. di cui 2 con soprastampa carminio (4/5) e uno in vermiglio (9). Il 45 g.(4) presenta anche la varietà "trattino diagonale bianco sulla N di Cassino" (Unif. 1c soprastampato per Londra). (Cert. E. Diena per il 45 g.).	670 +	180
2922	★★	1954, GOVERNO DI LONDRA, Posta aerea, 2 z. bruno rosso (1).	280	70

SAN MARINO

2923	⊙	1863, Precursori, Sardegna 5 c. verde (A1) 2 esemplari + 10 c. bistro (A2) appartenenti in origine allo stesso frammento, adesso riuniti tramite linguella. Tutti firmati Em. Diena. Insieme di pregio, da esaminare.	–	200
2924	⊙	1863, Precursori, Regno 40 c. rosa carminio, tiratura di Londra utilizzato a San Marino ed annullato con bollo a punti (F6L). (Cert.Sottoriva).	600	150
2925	★★	1877, Cifra, 2 c. verde (1) quartina ben centrata.	2.000	350
2926	★	1877, Stemma, prova d'archivio del 5 c. giallo (P 2).	280ca.	40
2927	★★	1877, 10 c. oltremare (3) bellissimo esemplare fresco e ben centrato. (Cert.Raybaudi).	4.500	900
2928	★★	1877, 10 c. oltremare (3) buona centratura. (Cert.Sottoriva).	1.125	250
2929	★★	1877, 10 c. oltremare (3) bell'esemplare. (Raybaudi).	560	100
2930	★★	1877, Stemma 10 c. oltremare (3) fresca quartina, ben centrata.	18.000	2.000
2931	★★	1890, 25 c. lacca (5) usuali tracce di colore al verso, buona centratura. (G.Bolaffi).	500	90
2932	★★	1877, Stemma 30 c. bruno (6). Esemplare fresco e ben centrato. (Cert. Vignati).	10.800	1.600
2933	★★	1877, 30 c. bruno (6) discreta centratura. (Cert. Caffaz).	3.600	800
2934	★★	1877, 30 c. bruno (6) esemplare fresco e di buona centratura. (G.Bolaffi - Cert.Raybaudi).	3.600	700
2935	★★	1877, 30 c. bruno (6) fresco e ben centrato.(Cert.Sottoriva).	3.600	600
2936	★/(★)	1877, Stemma 30 c. bruno (6) gomma parziale, ben centrato. (Cert. Raybaudi).	–	150
2937	★	1877, Stemma 30 c. bruno (6) discreta centratura. (Cert. R. Diena).	1.200ca.	240
2938	★	1877, Stemma 30 c. bruno (6) di discreta centratura. (B.S. Oliva. Cert. Sottoriva).	1.200	240





(San Marino)

			catalogo in euro	partenza in euro
2939	★★	1877, Stemma 40 c. lilla scuro (7) di buona centratura. (Sorani - Cert.Carraro).	3.600	700
2940	★	1888, Stemma 10 c. azzurro (3A). (Cert. Sorani).	650ca.	150
2941	☒	1892, Stemma 10 c. azzurro (3A) + 40 c. lilla scuro (7) su raccomandata per N.York, 8/4/92. Raro il n. 3A su busta. Insieme da esaminare. (Cert. Raybaudi).	5.600	400
2942	★★	1892, Soprastampati, 4 valori cpl. (8/11) molto freschi e di buona qualità. Il n.8 ha la virgola dopo "mi" (8p), i n.10 e 11 sono ottimamente centrati. (Cert. Raybaudi).	5.200	900
2943	★★	1892, Stemma soprastampati, 4 valori cpl. (8/11). (Cert. Colla).	2.525	500
2944	★	1892, Soprastampato, 5 c. su 30 c. bruno (9) e 10 (c.) su 20 c. rosso (11) di buona centratura. (A. Diena - L.Raybaudi).	800	150
2945	★	1892, 10 c.mi su 20 c. rosso (10) ottimamente centrato.	360	75
2946	★★	1892-94, Stemma, 10 valori (12/19, 21/22), la serie senza il valore da 1 lira. Ottima qualità (il n.15 Cert.Carraro - il n.21 A.Diena).	2.840	500
2947	☒	1899, Stemma 25 c. lacca (5) + 5 c. verde olivastro (13) 2 esemplari + 10 c. verde azzurro (14) su raccomandata per Bologna, 30/5/99.	–	150
2948	☒	1899, Stemma 25 c. lacca (5) + 5 c. verde olivastro (13) coppia + 10 c. verde azzurro (14) su raccomandata per Montescudo, 31/5/99.	–	150
2949	★★	1892, Stemma 15 c. carminio bruno (15) striscia verticale di 3 su raccomandata diretta a Montescudo, 6/1/96, poi rispedita a Bologna. (Cert. E. Diena).	4.800	400
2950	★★	1892, Stemma, 1 lira carminio su giallo (20), bordo a destra, discreta centratura. (Cert. E. Diena).	6.000	1.500
2951	★★	1892, Stemma, 1 lira carminio su giallo (20) bordo a destra. (Cert. A. Diena, Cert. Vignati).	6.000	1.350
2952	★★	1892, Stemma, 1 lira carminio su giallo (20). (Cert.E.Diena).	4.000	750
2953	★★	1892, Stemma, 1 lira carminio su giallo (20). (Cert. Raybaudi).	4.000	650
2954	★	1892, Stemma, 1 lira carminio su giallo (20). (Cert. E. Diena).	1.600ca.	300
2955	⊙	1892, Stemma, 1 lira carminio su giallo (20). (Cert. Chiavarello).	1.250	250
2956	⊙	1892, Stemma, 1 lira carminio su giallo (20). (Cert. G. Oliva. Cert. Sorani).	1.250	200
2957	⊙	1892, Stemma, 1 lira carminio su giallo (20). (Cert. Raybaudi Luigi).	1.250	200
2958	★★	1894, 2 lire bruno su arancio (21). (Cert. Bolaffi).	300	60
2959	★★	1894, Stemma 2 lire bruno su arancio (21) bordo in basso. (Cert. G. Bolaffi).	150	30
2960	★	1894, 5 lire carminio su verde (22). (Fiecchi).	150	30
2961	★★	1894, Inaugurazione Palazzo del Governo, 3 valori cpl. (23/25) ben centrati. (Cert. Bottacchi).	–	500
2962	★★	1894, Inaugurazione Palazzo del Governo, 3 valori cpl. (23/25). (G. Bolaffi. Cert. E. Diena).	–	150
2963	★★	1894, Inaugurazione Palazzo del Governo, 3 valori cpl. (23/25) discreta centratura.	–	150
2964	⊙	1894, Inaugurazione Palazzo del Governo, 3 valori cpl. (23/25), 40 serie cpl., in blocchi. Inoltre 10 spezzature del 25 c. e del 50 c. Annulli di favore, francobolli con gomma.	–	80
2965	★★	1894, Stemma, 1 lira oltremare (31) di buona centratura.	–	2.000
2966	★★	1894, Stemma, 1 lira oltremare (31) discreta centratura. (A. Diena. Cert. R. Diena).	5.500	1.250
2967	★★	1894, Stemma, 1 lira oltremare (31) discreta centratura. (Em. Diena. Cert. Raybaudi).	5.500	1.000
2968	⊙	1894, Stemma, 1 lira oltremare (31). (A. Diena).	1.000	200
2969	⊙	1894, Stemma, 1 lira oltremare (31). (G. Oliva).	1.000	150
2970	⊙	1894, Stemma, 1 lira oltremare (31). (Fiecchi).	1.000	150



			catalogo in euro	partenza in euro
2971	★★	1892-99, Stemma, alcuni buoni valori del periodo in blocchi, francobolli mediamente ben centrati.	–	325
2972	★★	1903, Cifra e veduta, 12 valori cpl. (34/45). (alti valori Cert. R.Diena).	5.000	900
2973	★★	1903, Cifra e veduta, 12 valori cpl. (34/45). Il 2 lire con Cert. E. Diena.	5.000	750
2974	⊙	1903, Cifra o Veduta, 12 valori cpl. (34/45).	1.200	275
2975	★★	1903, Cifra o Veduta 11 valori (S. 9) senza il 2 lire violetto. Il 5 lire con cert. R. Diena.	2.250	500
2976	★★	1903, Cifra o Veduta, 11 valori (S. 9) ben centrata.	2.250	400
2977	★★	1903, Cifra o Veduta, 11 valori (34/43, 45) la serie senza il 2 lire. Il 20 c. firmato Sorani.	2.250	360
2978	✉	1903, Vedute 11 valori (34/36, 38/45) la serie senza il 20 c., su raccomandata per Roma, 6/1/07. Di pregio. (Cert. Raybaudi). Foto a pagina 138.	–	1.900
2979	✉	1912, Veduta 5 c. (35) striscia di 3 su busta per Nocera Umbra, 18/9/12.	–	50
2980	✉	1903, Vedute, 2 buste: raccomandata per Napoli con (38x2); busta per Bruxelles con (36+46).	–	50
2981	✉	1914, Veduta, 1 lira oliva (43) su raccomandata per Macerata, 7/4/14.	–	50
2982	★★	1903, Veduta, 2 lire violetto (44) ben centrato. (Cert. E. Diena).	5.500	1.250
2983	★★	1903, Veduta, 2 lire violetto (44) molto ben centrato. (Cert. Raybaudi e Cert.Vignati).	5.500	1.000
2984	★★	1903, Veduta 2 lire violetto (44) ben centrato. (Cert. Raybaudi).	5.500	900
2985	★★	1903, Veduta 2 lire violetto (44) ben centrato. (Cert. Raybaudi).	5.500	700
2986	★★	1903, Veduta 2 lire violetto (44). (Cert. R. Diena).	5.500	600
2987	★★	1903, Veduta 2 lire violetto (44). (Cert. Sottoriva).	2.750	350
2988	★★	1903, Veduta 2 lire violetto (44) da esaminare. (Cert.Caffaz buono stato).	2.750	150
2989	⊙	1903, Veduta 2 lire violetto (44).	550	100
2990	✉	–, Veduta, lotto di 3 buste.	–	100
2991	✉	1905, Veduta, 15 su 20 c. (46) lotto di 2 raccomandate: (46x2+35); (46+46b+36).	–	100
2992	★★	1910, Stemma, 2 valori cpl. Il tiratura (49/50) carta sottile. (Cert.R.Diena).	1.950	400
2993	★★	1910, Stemma, 2 valori cpl. su carta con fondo giallo (49/50). (Cert. Vignati).	975	390
2994	★★	1916, Pro Croce Rossa, 2 valori cpl. (CEI 50A, 50B). (Raybaudi. Cert. R. Diena).	–	200
2995	★★	1916, Pro Croce Rossa, 10+5 c. non dentellato (CEI 50Aa) quartina angolo di foglio.	5.500	750
2996	★	1917, Pro Combattenti, 50 c. su 2 lire, coppia orizzontale di cui l'esemplare di destra senza "0" di "50" (52+52ac). Unica nota. (E. Diena. Cert. Raybaudi).	–	750
2997	★★	1907-18, Stemma 2 valori cpl. (47/48) + 20 su 15 c. (53) ben centrati.	620	100
2998	★★	1918, Celebrazione Vittoria, 3 valori (63/65) con soprastampa capovolta (tirature abusive) in quartine.	–	50
2999	✉	1928, Veduta 6 valori (107/11, 116) su raccomandata per Parabita, 5/1/28.	–	75
3000	✉	1925, Veduta, 2 pezzi: cartolina per l'Austria con (73+111); busta per Milano con (107+108+109+112+115).	–	50
3001	✉	–, 2 cartoline affrancate con Vedute, rispettivamente con (107+109+111+112) e (110/15).	–	80
3002	✉	1928, Ara dei volontari 3 valori cpl. (134/36) + S. Francesco 4 valori cpl. (137/40) su raccomandata per N.York, 12/10/28. Ossidazioni.	–	80



(San Marino)

			catalogo in euro	partenza in euro
3003	★★	1929-35, Vedute e busto della Libertà, 19 valori cpl. (141/58). (Cert. Vignati per i 2 alti valori).	1.500	350
3004	★★	1929-35, Veduta, Palazzo e busto, 19 valori cpl. (141/58). Il 20 lire con cert. Raybaudi.	1.500	300
3005	★★	1929-35, Vedute, Palazzo e busto, 19 valori cpl. (141/58). Alto valore firmato E.Diena.	1.500	300
3006	★★	1929-35, Veduta, Palazzo e busto, 19 valori cpl. (141/58). (Cert. Colla per il 20 lire).	1.500	280
3007	★★	1929-35, Veduta, Palazzo e Busto della Libertà, 19 valori cpl. (141/58).	1.500	220
3008	★★	1929, Alto valore da 20 lire azzurro e rosso (158). (Cert. Caffaz).	1.125	200
3009	★★	1932, Palazzetto, 5 valori cpl. (159/63).	1.750	300
3010	★★	1932, Palazzetto, 5 valori cpl. (159/63). Gomma da esaminare. (Cert. R. Diena).	–	300
3011	★★	1932, Palazzetto, 5 valori cpl. (159/63). (E. Diena. Sorani).	1.750	300
3012	★★	1932, Palazzetto, 5 valori cpl. (159/63).	1.750	230
3013	★	1932, Palazzetto della Posta 5 valori cpl. (159/63) traccia leggera.	700	150
3014	★	1932, Palazzetto 5 valori cpl. (159/63). (Cert. Terrachini).	700ca.	130
3015	★★	1932, Palazzetto, 1,25 lire (161).	–	100
3016	☒	1932, Palazzetto 2,75 lire (163) isolato su raccomandata per gli USA, aprile '32.	–	90
3017	☒	1933, Palazzetto 2,75 lire (163) + 10 esemplari della serie Veduta e Palazzo (141/150) su raccomandata per Berna, 26/5/33.	–	180
3018	★★	1932, Palazzetto, saggio da lire 2,75 stampato in arancio e perforato "SPECIMEN" (P163). (Cert. E. Diena).	900	250
3019	★★	1932, Garibaldi, 8 valori cpl. (168/75). (Cert. Raybaudi).	1.750	300
3020	★★	1932, Garibaldi, 8 valori cpl. (168/75). Alto valore firmato E. Diena.	1.750	250
3021	★★	1932, Garibaldi, saggio da 20 c. stampato in carminio e perforato "SPECIMEN" (P169). (Cert. E. Diena).	800	200
3022	★★	1933, Palazzetto soprastampati per il Convegno Filatelico, 4 valori cpl. (176/79). Alto valore firmato E. Diena.	1.625	325
3023	★★	1933, Palazzetto soprastampati per il Convegno Filatelico, 4 valori cpl. (176/79). (Cert. R. Diena).	1.625	275
3024	★★	1933, Palazzetto soprastampati per il Convegno Filatelico, 4 valori cpl. (176/79).	1.625	250
3025	☒	1933, Palazzetto soprastampati per il Convegno Filatelico, 4 valori cpl. (176/79) in quartine su 2 raccomandate per Imola, 28/5/33.	–	575
3026	★★	1934, Palazzetto, soprastampati 2 valori cpl. (184/85).	500	125
3027	★★	1935, Centenario Delfico, 12 valori cpl. (193/204).	750	150
3028	★★	1935, Centenario Delfico, 12 valori cpl. (193/204).	750	150
3029	★★	1935, Delfico, 12 valori cpl. (193/204).	750	100
3030	☒	1938, cartolina della visita del Fuhrer a Roma, con 5 valori di S. Marino.	–	50
3031	★★	1942, Bandiera italiana ad Arbe, 10 valori (215/24) in fogli di 40, con margini.	640	50
3032	★★	1947, Beneficenza, i 12 valori cpl. (318/29) in fogli di 30.	–	120
3033	★★	1947, Beneficenza i 12 valori cpl. (318/29) in 2 fogli.	–	80
3034	★/★★	1947, Beneficenza, Trittico del 2 lire con bella varietà di soprastampa. (Caffaz. R. Diena).	– ca.	150
3035	☒	1948, Lavoro 5 valori cpl. (336/40) su FDC per Novara.	–	50
3036	★★	1949-50, Paesaggi 16 valori cpl. (342/55).	700	120
3037	★	1949-50, Paesaggi, 16 valori cpl. (342/55).	350	60



3067



3071



3075

(San Marino)

catalogo
in euro

partenza
in euro

3038	★★	1952, Garibaldi con filigrana ruota III, 3 valori cpl.(358/I-360/I). (Cert. Raybaudi).	1.000	200
3039	☒	1951, Pro Croce Rossa 3 valori cpl. (369/71) su raccomandata per Napoli.	–	45
3040	★★	2003, Europa 2 valori cpl. (1927/28) in fogli di 20.	300	35
3041	★★	1931, Posta aerea, 10 valori cpl. (1/10). (Cert. Sottoriva).	2.000	350
3042	★★	1931, Posta aerea, Veduta 10 valori cpl. (1/10). Alto valore firmato Sorani.	2.000	350
3043	★★	1931, Posta aerea, Veduta 10 valori cpl. (1/10). (Cert. Caffaz).	2.000	250
3044	★	1931, Posta aerea, Veduta 10 valori cpl. (1/10).	800ca.	150
3045	⊙	1931, Posta aerea, Veduta 10 valori cpl. (1/10).	1.000	200
3046	☒	1931, Posta aerea, Volo Europa- Sud America, 10 valori cpl. (A1/10) su 4 aerogrammi raccomandati.	–	850
3047	☒	1931, Posta aerea, Veduta 10 valori cpl. (1/10) su 3 buste per Dusseldorf, luglio '31.	–	520
3048	☒	1931, Posta aerea, Veduta 10 valori cpl. (1/10) su raccomandata per Tolone, poi rispedita a Parigi, 12/6/31.	3.000	500
3049	☒	1931, Posta aerea, Veduta 5 valori (1/5) su raccomandata per Trieste, 1/9/31.	–	115
3050	☒	1932, Posta aerea, Veduta 4 valori (1/4)+ Espresso 2,50 lire (8) su aerogramma raccomandato per la Germania, 15/4/32.	–	70
3051	☒	1932, Posta aerea, Veduta 10 lire (10) su cartoncino-aerogramma per Recife, III Sudamerika Fahrt. (Cert. Torelli 100/100).	–	285
3052	★★	1933, Posta aerea, Zeppelin 6 valori cpl. (11/16).	600	140
3053	★★★	1933, Posta aerea, Zeppelin 6 valori cpl. (11/16).	–	140
3054	★★	1933, Posta aerea, Zeppelin 6 valori cpl. (11/16). (Cert. Raybaudi).	600	120
3055	★★	1933, Posta aerea, Zeppelin 6 valori cpl. (11/16). (Cert. B.S. Oliva).	600	100
3056	★★	1933, Posta aerea, Zeppelin soprastampati, 6 valori cpl. (11/16). (Cert. E. Diena).	600	100
3057	★★	1933, Posta aerea, Zeppelin soprastampati, 6 valori cpl. (11/16).	600	100
3058	★	1933, Posta aerea, Crociera Zeppelin 6 valori cpl. (11/16) traccia leggera.	300	60
3059	⊙	1933, Posta aerea, Zeppelin 6 valori cpl. (11/16) annulli da esaminare.	–	200
3060	★★	1942, Posta aerea, 10 lire su 3 (20) blocco di 20.	1.600	260
3061	★★	1950, Posta aerea, Vedute 9 valori cpl. (83/91).	475	140
3062	★★	1950, Posta aerea, Vedute 9 valori cpl. (83/91).	475	120
3063	★★	1950, Posta aerea, Vedute 9 valori cpl. (83/91).	475	100
3064	★★	1950, Posta aerea, Vedute 9 valori cpl. (83/91). (Cert. Caffaz per il 500 lire).	475	75
3065	★★	1950, Posta aerea, Vedute 9 valori cpl. (83/91).	475	50
3066	★★	1950, Posta aerea, Veduta 500 lire non dentellato (91b). (Cert. Raybaudi).	1.000	150
3067	★★	1951, Posta aerea, UPU 300 lire non dentellato (95a). Non comune.	2.800	400
3068	★★	1951, Posta aerea, Veduta 500 lire (97).	300	80
3069	★★	1951, Posta aerea, Veduta 500 lire (97).	300	75
3070	★★	1951, Posta aerea, Veduta 500 lire (97) angolo di foglio.	300	75
3071	★★	1951, Posta aerea, Veduta 500 lire non dentellato (97b). (Cert. Raybaudi).	1.600	240
3072	★★	1951, Posta aerea, 300 su 500 lire (98).	80	20
3073	★★	1951, Posta aerea, Veduta soprastampata 300 su 500 lire (98).	80	20
3074	☒	1951, Posta aerea, 300 su 500 lire (98) su FDC per Milano.	90	25
3075	★★	1951, Posta aerea, "Bandierone" 1.000 lire (99) grande angolo di foglio.	850	150
3076	★★	1951, Posta aerea, 1.000 lire "Bandierone" (99).	850	150
3077	★★	1951, Posta aerea, 1.000 lire "Bandierone" (99). (Cert. E. Diena).	850	100
3078	⊙	1951, Posta aerea, 100 lire "Bandierone" (99).	600	125



(San Marino)

3079	★★	1954, Posta aerea, Aereo, Veduta e Stemma 1.000 lire (112), bordo integrale in alto.	175	80
3080	★★	1954, Posta aerea, Aereo, Veduta e Stemma 1.000 lire (112), bordo di foglio in alto.	175	50
3081	☒	1954, Posta aerea, 1000 lire (112) su FDC per Roma.	150	55
3082	☒	1951-54, Posta aerea, 3 FDC affrancate rispettivamente con (97, 98, 112).	–	100
3083	★★	1958, Posta aerea, Veduta del Monte Titano 2 valori cpl. in trittico (119/20), foglio cpl. di 20 trittici.	240	40
3084	★★	1960, Posta aerea, Giochi Olimpici 4 valori cpl. (132/35) soprastampati SAGGIO, in blocchi di 8, non dentellati.	280	50
3085	★★	1945, Foglietti, Cinquantenario (6/7).	325	125
3086	★★	1945, Foglietto Cinquantenario Palazzo del Governo.	325	50
3087	★	1945, Foglietti, Cinquantenario Palazzo del Governo dentellato e non (6/7).	260ca.	100
3088	★	1945, Foglietti, Cinquantenario Palazzo del Governo (6/7). Da esaminare.	260	50
3089	☒	1951, Foglietto UPU 200 lire non dentellato (11) su FDC per N.York.	450	110
3090	⊙	1951, Foglietto Veduta (12).	4.000	950
3091	⊙	1952, Foglietti, Giornata Filatelica (14).	1.100	250
3092	☒	1953, Foglietti, Sciattrice 200 lire verde e azzurro verde (F15) su busta raccomandata spedita da San Marino il 30 aprile 1953 diretta a New York. Timbri di arrivo, bella qualità.	–	400
3093	★★	1954, Foglietti, Aereo e veduta, 1.000 lire (16).	1.600	450
3094	★★	1954, Foglietti, Aereo e veduta, 1.000 lire (16) spillato al bordo.	1.600	350
3095	★★	1954, Foglietti, Aereo e veduta, 1.000 lire (16) rifilato ai bordi.	1.600	300
3096	⊙	1954, Foglietti, Aereo e veduta, 1.000 lire azzurro e oliva (16) annullato con bollo del 3/4/58.	1.300	280
3097	⊙	1954, Foglietti, Aereo, Veduta e Stemma (16).	1.300	275
3098	⊙	1955, Foglietto Ginnasta (17).	360	80
3099	★★	1958, Foglietto Veduta (18).	1.375	350





(San Marino)

			catalogo in euro	partenza in euro
3100	★★	1958, Foglietti, Veduta 500 lire (18) rifilato ai bordi.	–	150
3101	⊙	1958, Foglietti, Veduta 500 lire (18) annullato con due timbri.	1.200	300
3102	★★	1960, Foglietto Giochi Olimpici (20) con la sola stampa della intestazione e tracce delle 4 vignette in bruno. (Cert. Raybaudi).	–	400
3103	★★	1961, Foglietto Elicottero (22).	462	100
3104	★★	1961, Foglietto Elicottero (22).	462	90
3105	★★	2003, Foglietto La Fenice (73).	215	40
3106	⊙	1945, Minifogli, Stemmi 20 lire bruno oltremare (3).	–	65
3107	⊙	1945, Minifogli, Stemmi 25 lire (4).	–	65
3108	★★	1946, Minifogli, UNRRA (6).	1.100	250
3109	★★	1946, Minifogli, UNRRA (6) con piega nella dentellatura.	600	200
3110	★	1946, Minifoglio UNRRA (6), piega orizzontale lungo la dentellatura.	600	120
3111	⊙	1946, Minifoglio UNRRA (6).	–	325
3112	★★	1946, Minifoglio, Pro Opere Assistenza 10 su 50 lire (7). Molto fresco.	2.500	750
3113	★★	1946, Minifogli, Pro Opere Assistenza (7). senza bordo verticale a sinistra. (Caffaz).	2.500	400
3114	★★	1947, Minifogli, Centenario francobollo americano (8). Da esaminare.	–	400
3115	⊙	1947, Minifoglio Centenario Francobollo Americano (8).	–	950
3116	✉	1947, Minifogli, Centenario francobollo americano (8) su busta viaggiata diretta a Milano il primo giorno di emissione 24/12/47. Non comune.	–	950
3117	★★	1907, Espressi, Allegoria e Veduta 25 c. (1) ben centrato.	450	50
3118	✉	1927, Espresso soprastampato 1,85 lire su 60 c. con soprastampa fortemente spostata in alto (129aa) + Veduta 3 valori (113/15) in coppia, su raccomandata c/assegno diretta a Napoli, 6/6/27.	–	150
3119	★★	1928, Pacchi postali 15 valori cpl. (1/15), bordo in alto.	250	80
3120	★★	1928, Pacchi postali 15 valori cpl. (1/15).	250	70
3121	★★	1928, Pacchi postali 15 valori cpl. (1/15).	250	55
3122	(★)	1946, Pacchi postali 10 c. non dentellato (17/IIb) blocco di 24, parte degli esemplari con "CENT 10" della sezione di destra spostati.	–	170



3136



3150



3151



3152



3153

(San Marino)

			catalogo in euro	partenza in euro
3123	★★	1945, Pacchi postali 15 lire (29) quartina con varietà di dentellatura.	–	30
3124	★★	1948-50, Pacchi postali, 2 valori cpl. (33/34).	450	100
3125	★★	1948-50, Pacchi postali, soprastampati 2 valori cpl. (33/34).	450	90
3126	⊙	1948, Pacchi postali, soprastampati con nuovo valore, 2 valori cpl. (33/34) usati. (Cert.Sottoriva).320	320	90
3127	★★	1953, Pacchi postali, filigrana ruota, 10 e 300 lire, 2 valori cpl. (35/36). (Cert.Sottoriva).	350	100
3128	★★	1953, Pacchi postali, 2 valori cpl. (35/36).	350	85
3129	★★	1953, Pacchi postali, 2 valori cpl. (35/36).	350	70
3130	★★	1956-61, Pacchi postali, 5 valori cpl. (37/41).	75	15
3131	★★	1897-19, Segnatasse 9 valori cpl. (1/9).	800	175
3132	★★	1897-19, Segnatasse 9 valori cpl. (1/9).	800	150
3133	★★	1897-19, Segnatasse 9 valori cpl. (1/9).	800	150
3134	★★	1897-19, Segnatasse 9 valori cpl. (1/9).	800	150
3135	★★	1897-19, Segnatasse 9 valori cpl. (1/9). Il piccolo 5 c. con traccia.	800	120
3136	★★	1924, Segnatasse, II serie, 9 valori cpl. (10/18) splendida qualità. (alto valore Sirotti - En.Diena - Cert.Bolaffi).	1.875	400
3137	⊙	1924, Segnatasse, 9 valori cpl. (10/18).	800	160
3138	★★	1925, Segnatasse, III serie 9 valori cpl. (19/27).	800	150
3139	★★	1925, Segnatasse, 9 valori cpl. (19/27).	800	125
3140	★★	1931, Segnatasse, 15 valori cpl. "mascherine" (32/46). (alti valori Cert.Raybaudi).	1.200	250
3141	★★	1931, Segnatasse, 15 valori cpl. "mascherine" (32/46).	1.200	250
3142	★★	1931, Segnatasse, 15 valori cpl. "mascherine" (32/46).	1.200	240
3143	★★	1931, Segnatasse, 15 valori cpl. "mascherine" (32/46).	1.200	220
3144	★★	1931, Segnatasse, 15 valori cpl. "mascherine" (32/46).	1.125	150
3145	★★/★	1931, Segnatasse, 15 valori cpl. "mascherine" (32/46). Traccia leggera.	–	130
3146	★★	1936-39, Segnatasse, soprastampati 7 valori cpl. (47/53).	1.050	225
3147	★★	1939, Segnatasse, 6 valori cpl. (54/59) in fogli di 100 con margini. Qualche macchia in alcuni valori del 15 c.	6.000	480
3148	★★	1943, Segnatasse 25 su 50 lire (64) foglio di 100, ben centrati.	3.000	240
3149	★	1924, Segnatasse, 9 valori cpl. (10/18) + 4 valori cpl. (28/31) + 16 valori cpl. (65/80).	900	125
3150	★★	1924, Segnatasse vaglia, 6 valori cpl. (1/6) serie completa in straordinaria qualità di freschezza e centratura. (Cert. A. Diena - Cert. G. Bolaffi).	15.750	2.700
3151	★★	1924, Segnatasse vaglia, 6 valori cpl. (1/6) freschi e di bella qualità. (Cert. Raybaudi).	7.875	2.000
3152	⊙	1924, Segnatasse vaglia, 6 valori cpl. (1/6). (Cert. A. Diena).	6.650	1.350
3153	⊙	1924, Segnatasse vaglia, 6 valori cpl. (1/6) ben centrati. (Cert.Fiecchi).	6.650	1.300
3154	★★	1924, Segnatasse vaglia, la serie senza il 3 lire (1/5). (A. Diena).	1.875	350
3155	⊠	1894-1910, 2 pezzi: (26) su cartolina; (50) su busta.	–	70
3156	⊠	1903, Veduta, 6 lotti invenduti A. 95: 3771, 3772, 3773, 3776, 3777, 3778. vecchie basi 900,00.	–	500
3157	⊠	1912-25, 5 buste con interessanti affrancature del periodo.	–	400
3158	★★	1962-90, le annate del periodo. (Listino 242,00).	–	50
3159	★★	1963-84, le annate del periodo.	–	30
3160	★★	1965-84, le annate del periodo.	–	30
3161	★★	1968-99, 14 annate del periodo.	50	50
3162	★★	1971-87, le annate del periodo.	–	40
3163	★★	1982-99, le annate del periodo.	–	100
3164	★★	1982-99, le annate del periodo.	–	100
3165	★★	1984-95, le annate del periodo.	–	70
3166	★★	–, piccolo lotto di varietà. Necessario esame.	–	80
3167	⊙	–, piccolo lotto, in genere posta aerea anni '50. Notato (A.91, A.97, A.99).	–	100



VATICANO

			catalogo in euro	partenza in euro
3168	★★	1929, Conciliazione, 15 valori cpl. (1/13+E.1/2) bella qualità.	250	100
3169	★★	1933, Anno Santo, 4 valori cpl. (15/18).	175	45
3170	★★	1933, Anno Santo, 4 valori cpl. (15/18).	175	40
3171	★★	1933, Giardini e medaglioni, 18 valori cpl. (19/34+E3/4).	475	120
3172	★★	1933, Giardini e medaglioni 18 valori cpl. (19/34+E.3/4).	475	110
3173	★★	1933, Giardini e medaglioni 18 valori cpl. (19/34+E.3/4).	475	100
3174	★★	1933, Giardini e medaglioni, 18 valori cpl. (19/34+E3/4).	475	95
3175	★★	1933, Giardini e medaglioni 18 valori cpl. (19/34+E.) centrati, in quartine.	2.000	380
3176	★★	1934-37, "Provvisoria", 6 valori cpl. (35/40). (Cert.Raybaudi)	4.000	1.350
3177	★	1934, Provvisoria, 6 valori cpl. (35/40) freschi e di buona centratura. (Cert.E.Diena).	2.000	450
3178	⊙	1934-37, "Provvisoria" 6 valori cpl.(35/40). (Cert. Raybaudi).	2.000	400
3179	⊙	1934-37, Provvisoria, 6 valori cpl. (35/40). (Cert. Raybaudi).	2.000	300
3180	△	1934-37, Provvisoria 6 valori cpl. (35/40) su 3 frammentini. (A. Diena. Donnini).	2.000	300
3181	⊙	1934-37, Provvisoria, 2 valori senza virgola tra le cifre (A37g, A38i).	450	100
3182	★★	1937, Provvisoria, soprastampa della II tiratura, 5 valori cpl. (B36/B40) di bella qualità. (A. Diena - Cert.E.Diena).	4.500	1.250
3183	★★	1935, Giuridico, 6 valori cpl. (41/46). (Cert. B. S. Oliva).	1.200	250
3184	★★	1935, Congresso Giuridico, 6 valori cpl. (41/46) ben centrati ottima qualità.	1.200	240
3185	★★	1935, Congresso Giuridico, 6 valori cpl. (41/46) ben centrati. (alti valori Cert.Bolaffi).	1.800	225
3186	★★★	1935, Congresso Giuridico, 6 valori cpl. (41/46).	—	200





(Vaticano)

			catalogo in euro	partenza in euro
3187	★★	1936, Stampa cattolica, 8 valori cpl. (47/54).	675	180
3188	★★	1936, Stampa cattolica, 8 valori cpl. (47/54).	450	100
3189	✉	1936, Stampa cattolica, la serie completa di 8 valori (47/54) annullata su due buste viaggiare.	—	200
3190	★★	1938, Archeologia, 6 valori cpl. (55/60).	225	50
3191	★★	1945, Pro Prigionieri III, 3 lire senza effigie (100a).	320	30
3192	★★	1945, Pro prigionieri III, 3 lire carminio (100), esemplare con l'effigie del Redentore poco visibile.	—	20
3193	★★	1949, Basiliche, 12 valori cpl. (122/31+E.11/12).+ (132/39).	179	50
3194	★★	1951, Concilio di Calcedonia, 5 valori cpl.(149/53).	112	25
3195	(★)	1958, Expo Bruxelles, (241/42) due bozzetti stampati in ardesia nerastro realizzati su carta sottile applicata su supporto cartaceo dei valori da 100 e 300 lire. (Cert.Sottoriva).	—	1.000
3196	★★	1948, Posta aerea, Tobia 2 valori cpl. (16/17) ben centrati. (Cert.R. Diena).	1.050	300
3197	★★	1948, Posta aerea, Tobia 2 valori cpl. (16/17).	700	220
3198	⊙	1948, Posta aerea, Tobia 2 valori cpl. (16/17) annullati con margini di foglio a sinistra. (Cert. Sottoriva).	550	180
3199	△	1948, Posta aerea, Tobia 2 valori cpl. (16/17) su frammenti. (Cert. R. Diena)	—	150
3200	★★	1949, Posta aerea, UPU 2 valori cpl. (18/19).	220	50
3201	★★	1951, Posta aerea, Graziano 2 valori cpl. (20/21) angolo di foglio superiore sinistro.	450	130
3202	★★	1951, Posta aerea, Graziano 2 valori cpl. (20/21). (Cert. R:Diena).	450	125
3203	★★	1951, Posta aerea, Graziano 2 valori cpl. (20/21).	450	100
3204	★★	1951, Posta aerea, Graziano 2 valori cpl. (20/21).	450	75
3205	⊙	1951, Posta aerea, Graziano 2 valori cpl. (20/21) annullati su folder della Città del Vaticano.	300	80
3206	★★	1953, Posta aerea, Cupoloni I serie, 2 valori cpl. (22/23) ben centrati.	130	25
3207	★★	1958, Posta aerea, Cupolone 500 lire dent.14 a pettine (33/l) bordo di foglio a destra, ben centrato. (Colla - Cert.Raybaudi).	9.000	1.800
3208	⊙	1958, Posta aerea, Cupolone 500 lire dent.14 a pettine (33/l). (A. Diena - Cert.Sorani).	4.000	1.000
3209	⊙	1958, Posta aerea, Cupolone 500 lire dent. 14 a pettine (33/l). (cert. A. Diena. Cert. Bottacchi).	4.000	900
3210	✉	1952, Foglietto del Centenario (1) su raccomandata dal Vaticano per gli Usa. Da esaminare.	—	30
3211	★★	1931, Pacchi Postali, 15 valori cpl. (1/15).	150	60
3212	★★	1931, Segnatasse, soprastampati 6 valori cpl. (1/6).	175	50
3213	★★	1945, Segnatasse, 1 lira verde chiaro con il fondo litografico fortemente spostato (10a) in blocco di 8 esemplari con margini di angolo di foglio. Molto bello. (A. Diena).	—	120
3214	★★	1946, Segnatasse, 6 valori cpl. righe larghe (13/18). (Cert.Sottoriva).	850	250
3215	⊙	1946, Segnatasse, linee larghe, 6 valori cpl. (13/18) annullati, tutti con margini di angolo di foglio superiore sinistro. (Cert.Sottoriva).	—	200
3216	⊙	1946, Segnatasse, linee larghe, 6 valori cpl. (13/18) annullati. (Cert.Sottoriva).	625	150
3217	★★	1946, Segnatasse, linee del fondo più grosse carta grigia (14/l-16/l-18/l). (Cert.Sottoriva).	500	200
3218	★★	1946, Segnatasse carta grigia, 3 valori cpl. (14/l-16/l-18/l). (Cert.Sottoriva).	500	200
3219	⊙	1929-90, avvio di raccolta usata su fogli Masterphil, in un album, senza voci di spicco, tranne Stampa Cattolica. Da esaminare.	—	50
3220	★★★	-, piccolo lotto di buone serie e spezzature di II scelta.	—	250
3221	★★	-, piccolo lotto da esaminare.	—	150

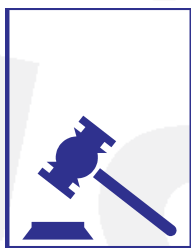

2^a SESSIONE

Venerdì 9 Febbraio - ore 15



3537

Lotti 3222-5150

Occupazioni Straniere-I Guerra
Terre Redente/Occupazioni Italiane e Straniere-II Guerra
Uffici Postali all'Esterio-Levante
Colonie Italiane/Occupazioni Straniere delle Colonie
Posta Aerea/Posta Polare
Posta Militare e Franchigie
Interi Postali
Paesi d'Europa/Paesi d'Oltremare
Libri antichi e moderni/Varie/Cartoline
Letteratura filatelica
Tematiche/Lotti e Collezioni



3223



3226



3230



3233



3234



3235

OCCUPAZIONI STRANIERE - I GUERRA

			catalogo in euro	partenza in euro
3222	(★)	1918, OCCUPAZIONE AUSTRIACA, Recapito autorizzato il giro completo di 72 valori (1/72).	2.250	500
3223	★★	1918, UDINE, 5 c. nero dentellato dai 4 lati (1a) striscia orizzontale di 4 con coppia tete-beche al centro (1d). Di pregio. (Cert. B. S. Oliva).	7.200	500
3224	★	1918, UDINE, 5 c. nero, coppia tete-beche orizzontale dentellato ai quattro lati (1d) con la varietà inedita "n" di cent. di altro carattere (posizione 15-16) nel foglio di 24. (Cert. Caffaz).	2.800 +	550
3225	★	1918, UDINE, 5 c. nero coppia tete-beche dentellata da tutti i lati (1d).	2.800ca.	400

TERRE REDENTE

3226	★	1918, TRENTO-ALTO ADIGE, 17 valori cpl. (1/17). (Cert. Sorani).	13.750	1.600
3227	★★	1918, TRENTO-ALTO ADIGE, 12 valori della serie (1/8+10/13) di buona qualità, alcuni firmati.	2.428	200
3228	★/★★	1918, TRENTO-ALTO ADIGE, 20 h. coppia orizzontale di cui uno con varietà "8 nov." (7+7d). Il francobollo con varietà è linguellato ed ha un punto di ruggine in un dentello.	600	50
3229	★	1918, TRENTO-ALTO ADIGE, i valori da 30 h. e da 1 k. (9-15). (A.Diena - G.Bolaffi - G.Oliva).	215	20
3230	★★	1918, TRENTO-ALTO ADIGE, 90 h. lilla rosso (14) un alto valore della serie di ottima qualità molto ben centrato. (G.Bolaffi - Cert.Colla).	8.000	1.300
3231	★★/★	1918, TRENTO-ALTO ADIGE, 20 h. su 20 c. (30) blocco di 6 di cui 4 con errori di composizione (30 da, 30 cx2, 30d).	—	70
3232	★★	1918, TRENTO-ALTO ADIGE, 20 h. su 20 c. arancio, blocco di 9 angolo di foglio con 2 varietà "senza 2" (30 c) ed una "senza r" (30 d).	525	50
3233	★★/★	1918, VENEZIA GIULIA, la prima emissione senza il valore alto da 4 kr. I valori 1/15 hanno gomma integra euro 2.125. il valore da 3 kr. ha la varietà senza punto dopo "XI" (16o) euro 2.200 (Cert.Carraro).	4.450	400
3234	★★	1918, VENEZIA GIULIA, i tre valori alti della serie (15/17) di ottima qualità. (Cert.Sottoriva).	7.000	1.000
3235	★	1918, VENEZIA GIULIA, 2 k. azzurro con fili di seta (15/l).	900	100
3236	★★	1919, VENEZIA GIULIA, 5 h. su 5 c. con soprastampa capovolta (30a) coppia bordo di foglio in alto.	750	50
3237	★★	1919, VENEZIA GIULIA, Espressi, 25 c. rosso (1).	600	120
3238	⊙	1919, VENEZIA GIULIA, Espressi (1).	350	25
3239	⊙	1919, VENEZIA GIULIA, Espressi 25 c. con soprastampa fortemente spostata in basso (1c).	—	50
3240	★★	1918, VENEZIA GIULIA, Segnatasse, 7 valori cpl. (1/7). (Cert. Raybaudi).	3.000	600
3241	⊙	1918-19, VENEZIA GIULIA, Segnatasse 7 valori cpl. (1/7) + Espresso (1).	2.000	70
3242	★	1918, VENEZIA GIULIA, accumulo di serie cpl. della II emissione (19/29), di Espressi (1) e Tasse fino al 40 c. (1/5), linguellati su fogli. Alto catalogo. Presenti anche alcune varietà.	—	250
3243	(★)	1918, MERANO, carta ruvida e opaca senza gomma del IV tipo con colore diverso, 10 h carminio lilla (12/A). Sono noti pochissimi esemplari. (Cert. Colla).	10.000	3.000
3244	★★	1918, TRENTO-ALTO ADIGE, 9 valori cpl. (19/27) + (28/30).	2.530	150



(Terre Redente)

			catalogo in euro	partenza in euro
3245	★★	1918, TRENTO-ALTO ADIGE, soprastampati Venezia Tridentina, 9 valori cpl. (19/27) + (28/30).	2.530	150
3246	★★	1919, TRENTO E TRIESTE, il giro cpl. (escluso T.10).	1.225	100
3247	★★	1919, TRENTO E TRIESTE, 2 c. su 2 c., blocco orizzontale di 6 non dentellato in mezzo (2uhx3). Rarità. (Cert. Bottacchi).	13.500	600
3248	★★	1918, TRENTO E TRIESTE, Segnatasse 9 valori cpl. (1/9).	3.000	600
3249	⊙	1918, FIUME, Parlamento, 2 valori: 5 k. e 10 k. entrambi con soprastampa a mano del III tipo (20/III, 21/III). (Sorani).	420	90
3250	★★	1918, FIUME, 10 k. bruno lilla e lilla con soprastampa a mano del II tipo (21/II). (Cert. Raybaudi).	1.500	300
3251	★★	1919, FIUME, Posta Fiume, 10 C. dent. 13x12 1/2 (56/l) quartina, angolo di foglio.	800	100
3252	★★	1920, FIUME, Ingresso dei Legionari, 25 c. indaco non dentellato (130b). Fresco.	480	100
3253	★★	1920, FIUME, Espressi, 30 c. rosa non emesso (1A). Da esaminare. (Cert. R. Diena).	2.000	200
3254	⊙	1915, FIUME Segnatasse, 9 valori cpl. (4/12) annullati su busta non viaggiata. Due valori con tiratura 200. (quattro valori firmati G.Oliva).	3.250	250
3255	⊙	1918-19, FIUME, Segnatasse 4 valori cpl. (4/12) timbrati su busta. (G. Oliva).	3.250	200
3256	★	1921-22, DALMAZIA il giro quasi cpl. (manca il n. 1).	746ca.	80
3257	★★	1921-22, DALMAZIA, soprastampati 7 valori cpl. (2/8). (Cert. Raybaudi).	450	90
3258	★★	1921/22, DALMAZIA, Espressi (1/2) il n.2 ben centrato. (Colla).	1.800	300
3259	★★	1922, DALMAZIA, Segnatasse 4 valori cpl. (1/4). (Cert. Raybaudi).	500	100
3260	★	1920, ARBE, soprastampa grande 4 valori cpl. (1/4). Il 5 c. con piega.	2.400ca.	300
3261	⊙	1920, ARBE, soprastampa piccola, 20 c. con soprastampa "Reggenza ..." capovolta (7c).	600	50
3262	★★/★	1920, VEGLIA, soprastampa grande 4 valori cpl. (1/4) gomma integra per i numeri (1/3).	4.850	200
3263	★	1920, VEGLIA, soprastampa grande 4 valori cpl. (1/4).	2.400ca.	300
3264	★	1920, VEGLIA, Espressi 50 su 5 c. verde (2). (G. Oliva).	500	25
3265	△	1923, CORFU', 2,40 su 1 lira bruno e verde (11) su piccolo frammento	65	15
3266	★	1923, CORFU', non emessi, 3 valori (12/14).	50ca.	15

OCCUPAZIONI ITALIANE - II GUERRA

3267	★★	1940, ALBANIA Segnatasse 5 valori cpl. (1/5).	1.125	150
3268	★★	1940, ALBANIA, Segnatasse 5 valori cpl. (1/5). Da esaminare.	1.125	70
3269	⊙	1940, ALBANIA Segnatasse, Stemma 5 valori (1/5). (Sorani).	1.000	150
3270	★★	1941, LUBIANA, soprastampati "Co.Ci" 17 valori cpl. (1/17). (alti valori A.Diena - Raybaudi - G.Bolaffi).	1.375	270
3271	★★	1941, LUBIANA, soprastampati "Co.Ci" 17 valori cpl. (1/17). Tre bassi valori con traccia.	1.375ca.	100
3272	⊙	1941, LUBIANA, soprastampati "Co.Ci" 17 valori cpl. (1/17).	1.000	150
3273	★	1941, LUBIANA, soprastampa a mano "Co.Ci" 25 p. (1A). (E. Diena. Cert. Fiecchi).	4.000	400
3274	★★	1941, LUBIANA, soprastampati "R.Commissariato Civile..." 16 valori cpl. (18/33).(alto valore G.Oliva - Colla).	500	100
3275	★★	1941, LUBIANA, 2 d. rosa lilla con doppia soprastampa (22b).	75	20
3276	★★	1941, LUBIANA, Croce Rossa, 4 valori cpl. (35/38).	150	50
3277	★★	1941, LUBIANA, 0,50 su 1,50 con doppia soprastampa preesistente (39g).	195	30
3278	★★	1941, LUBIANA, 0,50 su 1,50 con doppia soprastampa preesistente (39g) quartina.	800	100
3279	★★	1941, LUBIANA, soprastampato "Alto Commissario ..." capovolta su 2 din. rosa lilla (46a). (A.Diena - G.Bolaffi - Cert.R.Diena).	975	200
3280	★	1941, LUBIANA, non emesso, 25 p. bruno nerastro con soprastampa capovolta e fortemente spostata in alto con "Alto Commissario" a cavallo (61a). Da esaminare, raro. (Cert. R. Diena)	2.200	440
3281	★★	1941, LUBIANA, Posta aerea, I emissione, i 2 alti valori (9-10). Da esaminare.	1.700	150



3279



3280



3291



3292



3295

(Occupazioni Italiane - II Guerra)

			catalogo in euro	partenza in euro
3282	★★	1941, LUBIANA, Posta aerea, 50 d. (10). (A. Diena, G. Oliva).	750	70
3283	★★	1941, LUBIANA, Segnatasse, lotto di 3 serie (1/5, 6/10, 11/13).	675	125
3284	★★	1941, LUBIANA, Segnatasse, lotto di 3 serie (1/5, 6/10, 11/13).	675	120
3285	★★★	1941, LUBIANA, soprastampati "Alto commissario" 11 valori (42/47, 50/53, 56). Il 25 p. (42) ed il 20 d. (56) linguellati. (Cert. Cilio).	6.110	500
3286	△	1941, ARGOSTOLI, soprastampa rossa, Giorgio II in coppia (1) annullata su frammento di foglio. (Caffaz).	700	75
3287	★★	1941, ARGOSTOLI, Mitologica 13 valori cpl. (11,12A,13/23). (Cert. R. Diena).	8.200	2.000
3288	★★★	1941, ARGOSTOLI, Mitologica 13 valori cpl. (11,12A,13/23). (Scotto. A. Diena. Penco).	7.300	600
3289	★★★	1941, ARGOSTOLI es. in coppia (11-12-15-16-20-22) tutti firmati Caffaz o Raybaudi. Traccia solo nel n.16.	3.200	450
3290	★	1941, ARGOSTOLI, Posta aerea, 5 + 5 d. lilla (4). (Penco - Cert. Raybaudi).	1.800	350
3291	★★	1941, ITACA, 80 lire bistro e nero con soprastampa a mano e con la "O" di Occupazione maiuscola (33) nuovo con gomma integra. Grande rarità, conosciuto solo un altro esemplare difettoso. Non quotato nuovo sul Sassone. (quotazione esemplare usato 26.000). (Cert. Raybaudi).	—	3.000
3292	⊙	1941, ITACA, Beneficienza, 10 lire verde giallo (46) annullato. (Cert. A. Diena).	10.000	500
3293	⊙	1941, CORFU' alcuni esemplari usati (17-18-A4-A9-A10).	820	75
3294	★★	1941, ZANTE, 80 l. violetto e bruno (10). (R. Mondolfo).	1.200	100
3295	⊙	1941, ZANTE, Posta aerea, 10 d. (6). (A. Diena).	3.200	150
3296	★★	1942, FIUMANO KUPA, nuova soprastampa (36/38) e colori cambiati, 3 valori cpl. (39/41).	3.080	350
3297	★★	1942, FIUMANO KUPA, colori cambiati, 3 valori cpl. (39/41).	3.000	325
3298	★★	1941, MONTENEGRO, prima emissione 14 valori cpl. (1/14). (A. Diena - Cert. E. Diena).	1.625	330
3299	★	1941, MONTENEGRO Saggi, 25 p. nero (1) coppia, saggio della soprastampa su tre righe con la varietà con "a" capovolta in un esemplare della coppia. Gommatura non completa.	—	70
3300	★	1941, MONTENEGRO Saggi, 1,50 rosso (3) saggio della soprastampa su tre righe con varietà "Ita iana".	800	75
3301	★★	1942, MONTENEGRO, "Valore LIRE", 9 valori cpl. (40/48).	1.250	250
3302	⊙	1941, MONTENEGRO, 1,50 soprastampato con valore in LIRE (41) quartina timbrata.	1.280	100
3303	★★	1943, MONTENEGRO, Serto della Montagna, 5 c. senza la stampa al verso (60g) quartina.	1.280	160
3304	★★	1941, MONTENEGRO, Posta aerea, 8 valori cpl. (1/8) tiratura 1000 serie.	600	120
3305	★★	1942, MONTENEGRO, Posta aerea, sopr. nera 8 valori cpl. (10/17).	1.000	250
3306	⊠	-, MONTENEGRO, 2 buste con buoni annulli: "Andrijevic" e "Danilov - Grad" + un frammento con annullo "Danilov - Grad" di timbro amministrativo + buste con "P.M. 82".	—	125

OCCUPAZIONI STRANIERE - II GUERRA

3307	⊠	1944, AMGOT, 8 valori (2/9) su busta da Palermo per Napoli, 8/2/44, senza timbri d'arrivo e probabilmente non viaggiata.	—	60
3308	⊠	1944, AMGOT, 25 c. (2) 2 esemplari + 30 c. (3) + 50 c. (4) su raccomandata da Palermo per città, il 30/9/44, ultimo giorno di validità ufficiale. Allegata ricevuta della raccomandata.	—	150
3309	⊠	-, AMGOT, 6 buste con varietà di affrancature + 4 di periodo luogotenenziale circolate il Sicilia.	—	150
3310	⊠	1944, NAPOLI, 50 c. (12) isolato su cartolina commerciale-amministrativa, da Napoli per città, 7/1/44. Interessante uso non filatelico.	—	50
3311	★	1943, NAPOLI, 50 c. con doppia soprastampa (12c).	250	50
3312	★	1943, NAPOLI, 50 c. con doppia soprastampa di cui una in nero (P12).	450	100
3313	★★	1941, OCCUPAZIONE GRECA ALBANIA, soprastampati in rosso carminio, 20 valori cpl. (21/30+A).	1.500	400
3314	★★	1940, OCCUPAZIONE GRECA ALBANIA, Segnatasse (1/5).	65	20
3315	★★	1945, OCCUPAZIONE JUGOSLAVA (Trieste), (1/11) + (12/13) compreso il raro 1 lira su 30 c. bruno (12).	2.065	400
3316	★	1945, OCCUPAZIONE JUGOSLAVA (Trieste), 1 l. su 30 c. bruno (12). (Cert. Raybaudi).	1.000ca.	240



(Occupazioni Straniere - II Guerra)

			catalogo in euro	partenza in euro
3317	★	1945, OCCUPAZIONE YUGOSLAVA - TRIESTE, Tamburino 1 lira su 30 c. con filigrana (12). (Cert. Cilio).	1.000	150
3318	★★	1945, OCCUPAZIONE YUGOSLAVA (Pola e Istria), soprastampati "ISTRA" 15 valori cpl. (22/36).	750	60
3319	★★	1945, FIUME, 16 lire su 75 c. senza filigrana (21). (Cert. Caffaz).	350	75
3320	★★	1946, OCCUPAZIONE YUGOSLAVA - ISTRIA E LITORALE SLOVENO, Cattedrale di S. Giusto 2 valori cpl. (60A/60B) in quartine.	720	125
3321	★★	1943, OCCUPAZIONE TEDESCA ALBANIA, soprastampati "14 shtator 1943" 14 valori cpl. (1/14).	625	150
3322	⊙	1944, OCCUPAZIONE TEDESCA ZARA, soprastampati fra righe orizzontali 13 valori cpl. (24/34+E.) timbrati su foglio.	1.200	150
3323	⊙	1943, ZARA, Propaganda di guerra 13 valori cpl. (24/34) annullati su busta non viaggiata.	1.200	100
3324	★★	1943, OCCUPAZIONE TEDESCA-ZARA, Posta aerea, la serie senza i due rarissimi valori (1/6+9).	1.500	150
3325	★★	1944, ZARA, Posta aerea, 2 lire azzurro (6). (Sorani).	80	20
3326	★★	1943, OCCUPAZIONE TEDESCA - ZARA, Segnatasse, 11 valori cpl. (1/11). Di pregio. (Cert. Raybaudi).	12.500	1.600
3327	★★	1943, OCCUPAZIONE TEDESCA - ZANTE, soprastampa nera 4 valori cpl. (1/3+A.1) in quartina.	1.800	340
3328	★★	1943, OCCUPAZIONE TEDESCA-ZANTE soprastampa nera, 2 valori (1,A.1).	350	50
3329	★★	1943, ZANTE, soprastampa rossa (4/6+A2) bella qualità. (Cert.Sottoriva).	1.650	350
3330	★★	1943, AMMINISTRAZIONE GRECA - ZANTE , 2 valori con soprastampa rossa (4,5).	900	50
3331	★★	1944, OCCUPAZIONE TEDESCA - LUBIANA, soprastampa su esemplari in coppia, 50+50 c. (19A). Raro. (Mondolfo. Cert. Avi).	24.000	3.000
3332	★★	1944, CATTARO, soprastampati "...Kotor" e nuovo valore in lire (1/6). (Cert. Raybaudi).	1.500	325
3333	★★	1944, CATTARO, soprastampati "...Kotor" e nuovo valore in lire (1/6). (Colla - Cert.R.Diena).	1.500	300
3334	★★	1944, CATTARO, soprastampati "...Kotor" e nuovo valore in lire (1/6). (Cert. Raybaudi).	1.500	300
UFFICI POSTALI ALL'ESTERO/LEVANTE				
3335	★★	1874, EMISSIONI GENERALI, soprastampati "ESTERO" 1 c (1) blocco di quattro, uno con varietà "2 punti nell'angolo inferiore destro" (1c).	—	100
3336	★	1874, EMISSIONI GENERALI, soprastampati "ESTERO" 1 c. con varietà "tre punti nell'angolo superiore destro" (1d).	500	100
3337	★	1874, EMISSIONI GENERALI, soprastampati "ESTERO", 10 c. ocra (4) centratissimo. (Cert. Vignati "buono stato").	11.000	500
3338	★	1874, EMISSIONI GENERALI, soprastampati "ESTERO", 10 c. ocra (4). Da esaminare. (Cert. Raybaudi "buono stato").	2.750	200
3339	★	1874, EMISSIONI GENERALI, soprastampati "ESTERO", 20 c. azzurro (5) ben centrato. Francobollo un po' "stanco" (Cert. Raybaudi).	8.000	200
3340	⊙	1874, EMISSIONI GENERALI, Soprastampati "Estero" 60 c. lilla (8).	450	30
3341	★	1874, EMISSIONI GENERALI, soprastampati "ESTERO", 2 lire scarlatto (9). (A. Diena. Cert. Cilio).	275	50
3342	★★	1878-79, SOPR. ESTERO, 10 cent. azzurro vivo (10a) ben centrato. (Cert.Sottoriva).	4.000	800
3343	★	1879, EMISSIONI GENERALI, soprastampato "ESTERO", 10 c. azzurro (10) difettoso.	500	25
3344	★	1878, EMISSIONI GENERALI, soprastampati "ESTERO" 20 c. arancio (11) fresco e ben centrato. Di pregio. (Cert. Caffaz).	19.500 +	4.000
3345	★	1878, soprastampati "ESTERO" 20 c. arancio (11) ben centrato ma non fresco. (Cert. Gazzi).	—	400
3346	★	1878, EMISSIONI GENERALI, soprastampato "ESTERO" 20 c. arancio (11) in qualità da esaminare. (Cert. R.Diena "buono stato").	13.000	350



(Uffici Postali all'Estero/Levante)

			catalogo in euro	partenza in euro
3347	★★	1900, LA CANEA, l'emissione di 20 valori (1/19+E).	4.000	800
3348	★★	1900-12, LA CANEA, l'emissione cpl. (1, 2, 3/13, 14/19, E.1) ben centrati. (alti valori Cert.Colla).	4.095	500
3349	★★★	1900-12, LA CANEA, la sequenza cpl. (1/19+E.).	- +	300
3350	✉	1902, LA CANEA, Umberto I 1 pi. su 25 c. (1) + V.E. III 1 pi. su 25 c. (2), valori gemelli 2 Re su busta per Roma, 3/5/02.	3.350	800
3351	★★	1905, LA CANEA, 2 c. rosso bruno con doppia soprastampa (4b) molto bello, angolo di foglio. (Cert. Oliva).	775	150
3352	★★	1905, LA CANEA, 2 c. rosso bruno con doppia soprastampa (4b) molto bello con bordo di foglio a destra. (Cert. Oliva).	775	150
3353	★★	1905, LA CANEA, 2 c. rosso bruno con doppia soprastampa (4b) bordo di foglio a destra. (Cert. Oliva).	775	100
3354	△	1903, LA CANEA, Segnatasse di Regno 3 valori (13+21+29) su piccolo frammento con annullo "La Canea-Uff. Postale Italiano". Interessante e non comune. (Cert. Raybaudi).	-	100
3355	✉	1909, EMISSIONI PER GLI UFFICI DI EUROPA E ASIA, 30 pa. su 25 c. (1) su busta da Costantinopoli per Rio de Janeiro, 1/12/09. Destinazione di pregio.	-	60
3356	★	1908, COSTANTINOPOLI, I emissione locale, 20 pa su 10 c. rosa (2). (Sorani).	650ca.	60
3357	⊙	1908, COSTANTINOPOLI, Prima emissione locale, 30 para su 15 cent. grigio nero (3) usato. (Cert. Bottacchi).	2.200	400
3358	★	1908, COSTANTINOPOLI, prima emissione locale (4). (G.Oliva - Cert.Bottacchi).	1.800	400
3359	★	1908, COSTANTINOPOLI, errore "PIASTRE" invece di "PIASTRA" (4d).	3.000	500
3360	★★	1908, COSTANTINOPOLI, la serie senza gli alti valori (8/12). (Cert. R. Diena)	2.300	350
3361	★★	1908, COSTANTINOPOLI, 30 pa su 15 c. grigio nero (10) bell'esemplare.	700	60
3362	⊙	1908, COSTANTINOPOLI, II emissione locale, 2 pi. su 50 c. violetto con molto spazio tra "2" e "P" (12i).	1.000	50
3363	★★	1909-11, COSTANTINOPOLI, soprastampati 8 valori cpl. (20/27).	300	50
3364	★★	1921, COSTANTINOPOLI, V emissione locale, 5 valori cpl. (28/32). (Cert.Bottacchi).	2.000	350
3365	★★	1921, COSTANTINOPOLI, V emissione locale, 5 valori cpl. (28/32).	2.000	300
3366	★★	1921, COSTANTINOPOLI, V emissione locale, 5 valori cpl. (28/32). (Cert.R.Diena)	2.000	300
3367	✉	1923, COSTANTINOPOLI, 3,30 pi. su 40 c. (44) 2 coppie, francobollo difettoso, su raccomandata per Berlino, 15/3/23.	1.120	70
3368	★★	1922, COSTANTINOPOLI, VII emissione locale, 11 valori cpl.(47/57). (alti valori Cert.R.Diena).	3.000	750
3369	★★	1922, COSTANTINOPOLI, VII emissione locale, 11 valori cpl.(47/57). (alti valori G.Oliva - E.Ghiglione).	3.000	500
3370	★★	1922, COSTANTINOPOLI, VII emissione locale, 11 valori cpl.(47/57). (alti valori Cert.Raybaudi).	3.000	350
3371	★	1922, COSTANTINOPOLI, VII emissione locale, 45 pi. su 5 lire (56).	550	100
3372	★	1922, COSTANTINOPOLI, VII emissione locale, i 2 valori finali della serie (56, 57). (Cert. Cilio).	1.150	150
3373	★★	1922, VIII emissione locale, 10 valori cpl.(58/67).(alti valori Cert.R.Diena).	1.125	275
3374	★★	1922, COSTANTINOPOLI, VIII emissione locale, 10 valori cpl.(58/67). (A. Diena).	1.125	170
3375	✉	1922, Lettera da Costantinopoli per Vienna il 20/11/22 affrancata con due esemplari da 3 3/4 p. su 40 c. bruno (61).	700	60
3376	★★	1923, COSTANTINOPOLI, non emessi 8 valori cpl. (68/75).	550	100
3377	★★★	1922-23, COSTANTINOPOLI, Espressi i quattro valori (1/4). il n.4 con traccia leggera.	1.795	300
3378	★★	1922, COSTANTINOPOLI, Espressi 15 p. su 30 c. (2). (Cert. R. Diena)	1.625	400
3379	★★	1922, COSTANTINOPOLI, Espressi 15 p. su 30 c. (2).	1.625	315
3380	★★	1922, COSTANTINOPOLI, Espressi 15 p. su 30 c. (2).	1.625	75



(Uffici Postali all'Estero/Levante)

			catalogo in euro	partenza in euro
3381	★	1922, COSTANTINOPOLI, Espresso 15 pi. su 30 c. (2). (A. Diena).	650ca.	110
3382	★	1922, COSTANTINOPOLI, Espressi, 15 pi. su 30 c. (2). (Em. Diena. Cert. Cilio).	650	100
3383	⊙	1922, COSTANTINOPOLI, Espressi, 15 pi. su 30 c. soprastampa più grande (E2). (Cert. Sottoriva).	1.300	260
3384	★	1922, COSTANTINOPOLI, Segnatasse 6 valori cpl. (1/6). (Cert. Raybaudi).	4.000	750
3385	⊙	1922, COSTANTINOPOLI, Segnatasse, 5 lire (6). (Cert. Cilio).	1.600	150
3386	★★	1901-16, Giro della prima emissione degli uffici del Levante, Durazzo, Gerusalemme, Giannina, Salonico, Scutari, Smirne, Valona, Bengasi, Tripoli di Barberia.	12.500	900
3387	★★	1909-11, GERUSALEMME, la serie completa di 8 valori (1/8). (Cert. R. Diena)	4.400	1.100
3388	★★	1909-11, GERUSALEMME, la serie completa di 8 valori (1/8). (Cert. Raybaudi).	4.400	400
3389	★/★★	1909-11, GERUSALEMME, 8 valori cpl. (1/8).	—	200
3390	★	1909-11, GERUSALEMME, 8 valori cpl. (1/8) il n.7 con Cert. Chiavarello).	1.760	350
3391	✉	1911, GERUSALEMME, 10 pa. su 5 c. (1) su cartolina per la Francia.	—	70
3392	★★	1909-11, GIANNINA, la serie completa di 8 valori (1/8). (Cert. R. Diena)	1.250	320
3393	★★	1909-11, GIANNINA, la serie completa di 8 valori (1/8).	1.250	250
3394	★★	1909-11, SALONICCO, 8 valori cpl. (1/8). (alti valori Cert.R.Diena).	1.825	450
3395	★★	1909-11, SALONICCO, 8 valori cpl. (1/8). (Cert. R. Diena)	1.825	350
3396	★★	1909-11, SCUTARI D'ALBANIA, 8 valori cpl. (1/8) + (9).	457	80
3397	★★	1909, SCUTARI D'ALBANIA, 20 piastre su 5 lire azzurro e rosa (7) in blocco di 12 esemplari, freschissimo e con grande angolo di foglio.	1.620	200
3398	★★	1909-11, VALONA, soprastampati 8 valori cpl. (1/8).	450	50
3399	★	1901/15, BENGASI/TRIPOLI DI BARBERIA, il giro cpl. con il n. 1 di Bengasi usato.	780ca.	100
3400	★★	1909, TRIPOLI DI BARBERIA, l'emissione di 10 valori cpl. (1/10).	1.250	250
3401	★	—, piccola sequenza di serie: Giannina, Durazzo, Smirne, Scutari, Salonico, Valona, Costantinopoli (20/27).	2.540	200
3402	★★	1917, PECHINO, 2 c. su 5 c. verde (1) fresco e con bordo di foglio in basso. (Sorani - Cert. R. Diena)	1.500	500
3403	★★	1917, PECHINO, 2 c. su 5 c. verde (1). (Cert. R. Diena)	1.500	300
3404	★★	1917, PECHINO, 6 c. su 15 c. grigio nero (3). Raro, fresco e ben centrato. (Raybaudi - Cert. Bottacchi).	5.500	1.250
3405	⊙	1917, PECHINO, 8 su 20 su 15 c. con soprastampa capovolta (4b). (Cert. Sorani).	6.000	500
3406	★★	1917/18, PECHINO, soprastampati 10 valori cpl. (8/17) freschi e centrati. (alti valori Cert.R.Diena).	3.000	680
3407	★★	1917/18, PECHINO, soprastampati 10 valori cpl. (8/17) freschi e di buona centratura. (alti valori Cert.R.Diena).	3.000	550
3408	★★	1917/18, PECHINO, soprastampati 10 valori cpl. (8/17). (alti valori Cert.R.Diena).	3.000	500
3409	★★	1917/18, PECHINO, soprastampati 10 valori cpl. (8/17).	3.000	350
3410	★★	1917-18, PECHINO, 10 valori cpl. (8/17) + (18).	3.125	300
3411	★★	1917-18, PECHINO, 8 valori (10/17), la serie senza i valori da 1 c. e 2 c. (Cert. Cilio).	2.700	200
3412	★★	1917, PECHINO, 20 cent. arancio senza filigrana (12).	1.125	200
3413	★	1918, PECHINO, 10 lire (17). (Cert. Cilio).	550	50
3414	★	1918, PECHINO, 10 lire (17). (Cert. Cilio).	550	50
3415	★★	1918-19, PECHINO, soprastampati con nuovo valore 9 valori cpl. (19/27). (Cert. R. Diena)	5.000	1.250
3416	★	1918-19, PECHINO, soprastampati con nuovo valore, 9 valori cpl. (19/27). Il 20 su 50 c. con dentellatura difettosa.	2.000ca.	200
3417	★	1918, PECHINO, 1/2 c. su 1 c. (19). (Cert. Cilio).	500	50
3418	★★	1918-19, PECHINO, alti valori della serie (19-26-27). (Cert. R. Diena)	4.250	800
3419	★	1918-19, PECHINO, Floreale 40 c. su 1 lira bruno e verde (26).	500ca.	50
3420	★★	1917-18, PECHINO, Espressi, i 2 valori (1,2).	625	50
3421	★★	1917, PECHINO, Espressi 12 c. su 30 c. azzurro e rosso (2).	550	100
3422	★★	1918, PECHINO, Segnatasse, 3 valori (6/8). (Cert. Raybaudi).	2.750	625



3432



3436



3437



3439

(Uffici Postali all'Estero/Levante)

			catalogo in euro	partenza in euro
3423	★★	1917, TIENTSIN, 4 c. su 10 c. rosso (2). (G. Oliva - Cert. R. Diena)	3.500	800
3424	★	1917, TIENTSIN, 6 c. su 15 c. grigio nero (3). (L. Raybaudi - Cert. R. Diena).	4.000	875
3425	★★	1917/18, TIENTSIN, soprastampati 10 val cpl. (4/13).	3.000	550
3426	★★	1917/18, TIENTSIN, soprastampati 10 val cpl. (4/13). (Cert. Chiavarello).	3.000	500
3427	★★	1917/18, TIENTSIN, soprastampati 10 val cpl. (4/13). (alti valori Cert. R. Diena).	3.000	500
3428	★★	1917-18, TIENTSIN, 10 valori cpl. (4/13) + (14).	3.125	400
3429	★★	1917/18, TIENTSIN, soprastampati 10 val cpl. (4/13) ben centrati e di ottima qualità.	3.000	400
3430	★★	1917-18, TIENTSIN, 8 valori (6/13), la serie senza i 2 valori da 1 c. e 2 c. (Cert. Cilio).	2.600	200
3431	★★	1917, TIENTSIN, 20 c. arancio senza filigrana (8).	1.125	200
3432	★	1918, TIENTSIN, 10 lire (13). (Cert. Cilio).	550	50
3433	★★	1918/19, TIENTSIN, soprastampati 9 valori cpl. (15/23). (Cert. R. Diena).	5.000	1.250
3434	★★	1918/19, TIENTSIN, soprastampati 9 valori cpl. (15/23). (Cert. R. Diena).	5.000	1.125
3435	★	1918-19, TIENTSIN, soprastampati con nuovo valore, 9 valori cpl. (15/23).	2.000	400
3436	⊙	1919, TIENTSIN, 2 d. su 5 lire (23). (A. Diena - Cert. R. Diena).	1.450	300
3437	★★	1918, TIENTSIN Espressi, 12 c. su 30 c. azzurro e rosso (2) molto ben centrato. (Cert. R. Diena)	1.000	180
3438	★★	1918, TIENTSIN Espressi, 12 c. su 30 c. azzurro e rosso (2) molto ben centrato.	1.000	150
3439	★★	1918, TIENTSIN Segnatasse, 3 valori senza il raro 4 c. su 10 c. (6/8). (Cert. Bottacchi).	2.750	550

COLONIE ITALIANE - EMISSIONI GENERALI

3440	★★	1933, Cinquantenario Eritreo, 16 valori cpl. (23/31+A.15/21).	1.800	450
3441	★★	1933, Cinquantenario Eritreo, 16 valori cpl. (23/31+A.15/21).	2.000	400
3442	⊙	1933, Cinquantenario eritreo, 16 valori cpl. (23/30+A.15/21). (A. Diena - Cert. E. Diena).	1.500	300
3443	✉	1933, Cinquantenario Eritrea, 2 valori (30+A.21) su aerogramma raccomandato da Tripoli per Spigno Monferrato, 23/10/33. (Colla).	—	250
3444	★★	1933, Decennale Marcia su Roma, 18 valori cpl. (32/41+A).	900	220
3445	★★	1933, Decennale Marcia su Roma, 18 valori cpl. (32/41+A).	900	200
3446	★★	1934, Mondiali di calcio, 12 valori cpl. (46/50+A.31/37).	2.000	500
3447	★★	1934, Mondiali di calcio, 12 valori cpl. (45/50+A).	2.000	400
3448	★★	1934, Calcio, 12 valori cpl. (46/50+A.).	2.000	300
3449	★★★	1934, Mondiali di calcio, 5 valori cpl. (46/50) qualche valore con lieve traccia.	—	250
3450	★	1934, Calcio, 12 valori cpl. (46/50+A.).	800	125

COLONIE ITALIANE - GIRI

3451	★★	1924, Manzoni, il giro cpl. delle 4 Colonie. (Cert. Biondi. Cert. Sottoriva).	7.500	1.200
3452	(★)	1924, Manzoni, il giro cpl. Delle prove d'archivio delle 4 colonie.	7.000	1.100
3453	★★	1929, Milizia II, il giro dei 16 valori delle 4 colonie, con soprastampa di Saggio. Bella qualità. Tutti firmati Bolaffi.	20.800	3.000
3454	★★	1926, Pro Istituto Coloniale, il giro cpl. delle 5 colonie in fogli cpl. con margini. Qualità da esaminare, comunque non comuni.	5.000 +	350
3455	★/★★	1934, Volo Roma - Mogadiscio, le serie di Eritrea, Tripolitania e Somalia, gomme da esaminare.	—	60

AFRICA ORIENTALE ITALIANA

3456	★★	1938, La prima emissione completa di 35 valori (1/20+A+E).	1.435	320
3457	★★	1938, Prima emissione, 35 valori cpl. (1/20+A.+E.).	1.500	300
3458	★★	1938, Soggetti vari 35 valori cpl. (1/20+A.+E.).	1.425	260
3459	★★	1941, Asse Roma-Berlino, non emessi 4 valori cpl. (41/44). Rarità, tiratura 50 serie. (Cert. B.S. Oliva).	22.500	4.500
3460	★★	1938, Posta aerea, prima emissione, 13 valori cpl. (1/13).	750	150



3453

(Africa Orientale Italiana)

			catalogo in euro	partenza in euro
3461	★★	1941, Posta aerea, Asse 1 lira (20).	700	140
3462	★★	1941, Posta aerea, Asse 1 lira (20).	600	120
3463	★★	1939-40, Segnatasse, 13 valori cpl. (1/13).	550	110
3464	★★	1939-40, Segnatasse, soprastampati A.O.I., 13 valori cpl. (1/13).	550	80
3465	★★/(★)	1941, Franchigia militare, buoni di posta aerea 2 valori cpl. (1/2) con il valore verde come sempre senza gomma. (Cert. Caffaz).	2.000	400
3466	★★/(★)	1941, Franchigia militare, 2 valori (1/2). Qualità da esaminare. (Cert. R. Diena).	2.000	320

CASTELROSSO

3467	★★	1922, Soprastampati in orizzontale, 9 valori cpl. (1/9).	800	150
3468	★★	1930, Ferrucci, 5 valori cpl. (25/29).	275	50
3469	★★	1932, Garibaldi, 10 valori cpl. (30/39).	750	200
3470	★★	1932, Garibaldi, 10 valori cpl. (30/39).	750	150
3471	★	1932, Garibaldi, 10 valori cpl. (30/39).	300	45
3472	⊙	1922-32, collezioncina cpl. su fogli artigianali. Annulli da esaminare.	2.125	300

CIRENAICA

3473	★★	1923, Marcia su Roma, 6 valori cpl. (5/10).	200	65
3474	★★	1923, Marcia su Roma 6 valori cpl. (5/10).	200	40



3459

(Cirenaica)

			catalogo in euro	partenza in euro
3475	★★	1924, Manzoni, 6 valori cpl.(11/16). (Cert.Raybaudi per il n.16).	1.875	480
3476	★★	1924, Manzoni, la serietta di 5 valori (11/15) ottima qualità	375	90
3477	★★	1924, Manzoni, la serietta di 5 valori (11/15) ottima qualità.	375	90
3478	★★	1924, Manzoni, 5 lire violetto e nero (16) di buona centratura. (G. Oliva - Cert.Sottoriva).	3.750	500
3479	★★	1924, Saggi, Manzoni, 30 c. con doppia soprastampa di saggio (P8). Da esaminare.	1.200	100
3480	★★	1926, Giubileo 1,25 lire dent. 13 1/2 (26). Fresco. (Cert. R. Diena).	1.750	300
3481	★★	1925, Giubileo del Re, 1,25 lire azzurro, dentellato 13 1/2 (26) fresco esemplare. (Cert. R. Diena)	1.500	300
3482	★★	1925, Giubileo 1,25 lire dent. 13 1/2 (26) bordo integrale in basso. (Ferrario. Cert. R. Diena).	1.750	200
3483	★★	1930, Milizia III, 4 valori cpl. (68/71).	750	150
3484	★★	1930, Milizia III, 4 valori cpl. (68/71).	750	150
3485	★★	1930, Pro Istituto Agricolo Coloniale, 5 valori cpl. (72/76).	125	20
3486	★★	1933, Posta aerea, Crociera Balbo, 2 valori cpl. (18/19).	125	20
3487	★★	1934, Posta aerea, Volo Roma-Mogadiscio, 10 valori cpl. (30/39).	700	150
3488	★★	1934, Posta aerea, Volo Roma-Mogadiscio, 10 valori cpl. (30/39).	600	125
3489	★★	1924, Segnatasse per vaglia, 6 valori cpl. (1/6).	550	110
3490	★★	1924, Segnatasse per vaglia, 6 valori cpl. (1/6).	550	100

EGEO

3491	⊙/△	1912, Michetti soprastampati, 2 valori cpl. (1/2) in blocchi di quattro.	480	50
3492	△	1912, Michetti 25 c. azzurro con soprastampa capovolta (1a) su piccolo frammento.	450	25
3493	★★	1929, Pittorica, 9 valori cpl. (3/11).	2.000	400
3494	★★	1929, Pittorica, 9 valori cpl. (3/11). (Cert. Raybaudi).	2.000	400
3495	★★	1929, Pittorica, 9 valori cpl. (3/11).	2.000	360
3496	★	1929, Pittorica 9 valori cpl. (3/11).	800	75
3497	★★	1930, Congresso Idrologico, 9 valori cpl. (12/20). (alti valori E.Diena).	6.500	1.300
3498	★	1930, Congresso Idrologico, 9 valori cpl. (12/20). (A.Diena).	2.600	500
3499	★	1930, Congresso Idrologico, 9 valori cpl. (12/20). (alti valori Guido Oliva).	2.600	400
3500	⊙	1930, Congresso Idrologico 9 valori cpl. (12/20). (Cert. Sottoriva).	2.000	400
3501	★★	1930, Congresso Idrologico, 8 valori (12/14, 16/20) senza il 25 c. (Cert. Raybaudi).	7.000ca.	700
3502	★★	1930, Congresso Idrologico, i 3 valori finali della serie (18, 19, 20).	3.875	300
3503	★★	1930, Congresso Idrologico, lire 1,25 azzurro non dent. verticalmente (18b) margine di foglio in alto.	2.250	125
3504	★★	1930, Congresso Idrologico, 2 valori (19,20).	2.250	500
3505	★★	1930, Congresso Eucaristico, 7 valori cpl. (30/36). Molto freschi.	600	150
3506	★★	1931, S. Antonio, 7 valori cpl. (37/43).	1.000	200
3507	★★	1931, S. Antonio, 7 valori cpl. (37/43).	900	180
3508	★★	1932, Ventennale, 10 valori cpl. (65/74).	1.250	250
3509	★★	1932, Ventennale, 10 valori cpl. (65/74). (A. Diena - Cert. E. Diena).	1.250	250
3510	★★	1932, Ventennale, 10 valori cpl. (65/74). (Cert. Raybaudi).	1.250	250
3511	★★	1934, Mondiali di Calcio, 9 valori cpl. (75/79+A34/37).	2.300	500
3512	★★	1934, Mondiali di Calcio, 9 valori cpl. (75/79+A34/37).	2.300	460
3513	★★	1934, Mondiali di Calcio, 9 valori cpl. (75/79+A34/37).	2.300	460
3514	★★	1934, Mondiali di Calcio, 9 valori cpl. (75/79+A34/37).	2.300	400
3515	★	1934, Calcio 9 valori cpl. (75/79+A.).	920	200
3516	★	1934, Calcio, 9 valori cpl. (75/79+A.).	920	175
3517	★	1934, Calcio 9 valori cpl. (75/79+A.).	920ca.	150
3518	★★	1934, Medaglie, 20 valori cpl. (80/90+A.38/46).	3.000	750
3519	⊙	1934, Medaglie 20 valori cpl. (80/90+A.). Annulli da esaminare.	–	300
3520	△	1934, Medaglie, 8 valori di posta ordinaria (80/87) + 6 valori di posta aerea applicati ed annullati su frammenti.	–	200
3521	★★	1935, Anno Santo, 8 valori cpl. (91/98).	1.300	300
3522	★★	1935, Anno Santo, 8 valori cpl. (91/98) tutti con bordo di foglio.	1.375	270
3523	★★	1935, Anno Santo, 8 valori cpl. (91/98).	1.375	260
3524	⊠	1938, Augusto 15 valori cpl. (99/108+A.) su 2 buste filateliche da Rodi per città.	–	50
3525	★★	1930, Posta aerea, Ferrucci 3 valori cpl. (1/3).	150	45
3526	⊠	1932, Posta aerea, Dante Alighieri 6 valori cpl. (8/13) su aerogramma da Rodi per Firenze, 26/5/32.	–	100
3527	★★	1932, Posta aerea, Garibaldi 7 valori cpl. (14/20+E).	1.875	375
3528	★★	1932, Posta aerea, Garibaldi 7 valori cpl. (14/20).	1.875	330
3529	★	1932, Posta aerea, Garibaldi 7 valori cpl. (14/20).	650	100
3530	⊙	1932, Posta aerea, Garibaldi 7 valori cpl. (14/20). (Cert. Sottoriva).	1.500	300
3531	⊙	1932, Posta aerea, Garibaldi 7 valori cpl. (14/20) con annulli non originali.	–	90
3532	★★	1933, Posta aerea, Crociera Zeppelin 6 valori cpl. (22/27).	2.250	450



3475



3478



3480



3481



3493



3497



3501



3509



3510



3533



3534

(Egeo)

			catalogo in euro	partenza in euro
3533	★★	1933, Posta aerea, Zeppelin 6 valori cpl. (22/27).	2.250	250
3534	★	1933, Posta aerea, Crociera Zeppelin 6 valori cpl. (22/27).	700	140
3535	★	1933, Posta aerea, Crociera Zeppelin 6 valori cpl. (22/27).	700	140
3536	⊙	1933, Posta aerea, Crociera Zeppelin, 12 lire azzurro (25).	625	50
3537	★★	1933, Posta aerea, Crociera Balbo tritici 2 valori cpl. (28/29) in foglio intero di 20 esemplari. Raro. (Cert. Bolaffi 90 %).	10.000 +	5.000
3538	★★	1933, Posta aerea, Crociera Balbo tritici, 2 valori cpl. (28/29).	500	150
3539	★★	1933, Posta aerea, Crociera Balbo tritici 2 valori cpl. (28/29) margini di angolo di foglio.	500	125



3538



3539

3540	⊙	1933, Posta aerea, Crociera Balbo 2 valori cpl. (28/29).	500	100
3541	★★★⊙	1933, Posta aerea, Trittici 2 valori cpl. (28/29) 5 serie nuove, 4 usate ed una coppia Trittici Borg di Regno. Da esaminare.	–	900
3542	✉	1943, Segnatasse 20 c. (3) + Regno Imperiale 5 c. (243) su lettera da Rodi per città, 24/3/43. (Sorani).	–	100
3543	⊙	1943-45, OCCUPAZIONE TEDESCA, la sequenza delle serie (118/25 + E.3/4; 126/31; 132/33; A. 56/59) su apposito folder. (Grioni).	1.500	150
3544	★	1943, OCCUPAZIONE TEDESCA, Pro Assistenza 10 valori cpl. (118/25+E).	640	120
3545	★/★★	1943, OCCUPAZIONE TEDESCA, Espressi, Pro Assistenza Egeo, 2 valori cpl. (3/4). (G. Oliva. Timbrini Scotto).	–	55
3546	★★	1917, CALINO, Michetti, 20 arancio senza filigrana (9) fresca quartina.	1.300	80
3547	★★	1917, CARCHI, 20 c. arancio senza filigrana (9).	500	100
3548	★★	1917, RODI, Michetti 20 c. arancio (10) senza filigrana.	800	180
3549	★★	1917, RODI, Michetti 20 c. arancio senza filigrana (10).	800	70
3550	★★	1912-32, TUTTI I GIRI DELLE 13 ISOLE di ottima qualità in un album Marini.	22.572	4.500
3551	⊙	1912-22, il giro delle ordinarie (Michetti e Leoni) delle 13 isole. Annulli in parte da esaminare.	8.180	1.200
3552	★★	1912, GIRO DELLE 13 ISOLE, Michetti, prima emissione, 7 valori cpl. (1/7) ottima qualità.	–	830
3553	★★	1912, I emissione 7 valori, il giro delle 13 isole.	3.590	680
3554	★★/★	1912, GIRO DELLE 13 ISOLE, Michetti, prima emissione, 7 valori cpl. (1/7) buona centratura.	–	550
3555	★	1912, GIRO DELLE 13 ISOLE, prima emissione (1/7).	–	175
3556	★★	1916, Michetti soprastampato, GIRO DELLE 13 ISOLE 20 c. su 15 c. grigio (8) ben centrati.	800	150
3557	★	1916, Michetti soprastampato, GIRO DELLE 13 ISOLE (8) buona centratura.	–	50
3558	★★	1916, Michetti 20 su 15 c., giro di 12 isole senza Rodi.	300	70
3559	★★	1917, GIRO DELLE 13 ISOLE, Michetti, 20 c. arancio (9) senza filigrana, buona centratura.	5.125	800
3560	★★	1917, GIRO DELLE 13 ISOLE, Michetti, 20 c. arancio (9) senza filigrana, buona centratura.	5.125	950
3561	★★	1917, GIRO DELLE 13 ISOLE, Michetti, 20 c. arancio (9) senza filigrana, buona centratura.	4.675	500
3562	★	1917, GIRO DELLE 13 ISOLE, Michetti, 20 c. arancio (9) senza filigrana.	2.050	320
3563	★	1917, Il giro del 20 c. senza filigrana (9), 12 isole senza Rodi. Da esaminare.	1.570ca.	220
3564	★★	1921-22, GIRO DELLE 13 ISOLE, 15 c. grigio e 20 c. arancio con filigrana (10/11)	4.000	750
3565	★★	1921-22, GIRO DELLE 13 ISOLE, 15 c. grigio e 20 c. arancio con filigrana (10/11).	4.000	700
3566	★★/★	1921/22, 15 c. e 20 c., GIRO DELLE 13 ISOLE (10/11).	–	300
3567	★	1921/22, 15 c. e 20 c., GIRO DELLE 13 ISOLE (10/11).	1.750	240
3568	★	1921/22, 15 c. e 20 c., GIRO DELLE 13 ISOLE (10/11).	1.482	200
3569	★	1930, Ferrucci, 5 valori cpl.(12/16) il GIRO DELLE 13 ISOLE + Castelrosso + posta aerea.	–	100
3570	⊙	1930, Giro Ferrucci, 13 isole + la p. aerea. Annulli da esaminare.	1.320	150
3571	★★	1930, Ferrucci, GIRO DELLE 13 ISOLE (12/16) + Castelrosso.	1.290	225
3572	★★	1930, GIRO DELLE 13 ISOLE, Ferrucci (12/16).	1.040	200
3573	★★	1932, Giro Garibaldi, 13 isole + Castelrosso.	7.900	700
3574	★★	1932, Garibaldi, giro delle 13 isole.	7.150	700
3575	★★	1932, Garibaldi, giro delle 13 isole.	7.150	585
3576	★	1932, Garibaldi, GIRO DELLE 13 ISOLE.	2.860	360
3577	⊙	1932, GIRO DELLE 13 ISOLE, Garibaldi, 14 isole, compreso Castelrosso.	5.800	600
3578	⊙	1932, Giro Garibaldi, 13 isole. Annulli da esaminare.	–	600
3579	★/△	1912, AMMINISTRAZIONE AUTONOMA, Testa del Colosso di Rodi 3 valori cpl. (1/3), lotto di 4 serie nuove e 2 usate di cui una su frammenti con bolli rossi municipali di Kalimno.	–	100

ERITREA

3580	★★	1893, Umberto I, soprastampati, 11 val.cpl. (1/11) con il 20 c. ed il 25 c. ben centrati. (Cert. Colla per il 25 c.).	–	2.000
3581	★★	1893, Umberto I, soprastampati, 11 valori cpl. (1/11) bella qualità. (Cert. R. Diena)	–	2.000
3582	★★	1893, Umberto I, soprastampati, 11 valori cpl. (1/11) freschi e di buona centratura. (Cert. E. Diena per i ni. 6 e 11).	10.815	2.000
3583	★★	1893, Umberto I, soprastampati, 11 valori cpl. (1/11). (Cert. Sorani per 20 c, 25 c. e 5 lire).	5.500	500
3584	★	1893, Umberto I, soprastampati 10 valori (1,3/11) la serie senza il piccolo 2 c.	1.600ca.	300
3585	⊙	1893, Umberto I, soprastampati, 11 valori cpl. (1/11). (alto valore A.Diena - Colla).	1.200	140
3586	△	1893, Umberto I, soprastampati, 5 lire carminio e azzurro (11) su piccolo frammento. (Cert. Cilio).	800	100



(Eritrea)

catalogo
in euro

partenza
in euro

3587	✉	1901, Umberto I, 10 c. carminio (15) 2 esemplari su lettera da Cheren, 3/1/01, per Massaua. Inoltre cartolina da Massaua per Ischia affrancata con stesso francobollo.	–	100
3588	★★	1903, Floreale soprastampata, 11 valori cpl. (19/29) ben centrati. (Cert. R. Diena).	–	2.250
3589	★★	1903, Floreale soprastampata, 11 valori cpl. (19/29).	3.750	750
3590	★★	1903, Floreale soprastampata, 11 valori cpl. (19/29). (Cert. E. Diena).	3.500	700
3591	★	1903, Floreale, 1 cent. bruno, soprastampa capovolta (19c).	160	35
3592	⊙	1903, Floreale, 1 c. bruno con soprastampa capovolta (19c) usato.	160	40
3593	★★	1903, Floreale, 25 c. azzurro (24) molto ben centrato. (Cert. Caffaz).	3.750	500
3594	★	1903, Floreale, 25 c. azzurro (24) molto ben centrato.	1.500	300
3595	★	1903, Floreale 25 c. (24) ben centrato.	1.500	200
3596	★★	1905, 15 c. su 20 c. arancio (30) ben centrato.	600	80
3597	★★	1910-14, Soggetti Africani dentellati 13 e 1/4, 4 valori cpl. (34/37) di ottima centratura per l'emissione.	–	475
3598	★★	1910-14, Soggetti Africani dentellati 13 e 1/4, 4 valori cpl. (34/37). (Colla).	2.000	400
3599	★★	1910-14, Soggetti Africani dentellati 13 e 1/4, 4 valori cpl. (34/37).	1.650	300
3600	★★	1916, Michetti e floreale, 3 valori cpl. (38/40). (Cert. Raybaudi).	1.625	325
3601	★★	1916, Michetti e floreale, 3 valori cpl. (38/40) ben centrati.	1.625	325
3602	★	1916, 3 valori cpl. (38/40).	650	130
3603	★★	1916, Croce Rossa, 4 valori cpl. (41/44).	350	70
3604	★★	1922, Soprastampati "ERITREA e sbarrette", 7 valori cpl. (54/60).	200	40
3605	★★	1922, Soprastampati "ERITREA e sbarrette", 7 valori cpl. (54/60).	200	40
3606	★★	1922, Soprastampati "ERITREA e sbarrette", 7 valori cpl. (54/60).	200	30
3607	★★	1924, Manzoni, 6 valori cpl. (71/76). (Cert. Terrachini).	1.875	400
3608	★★	1924, Manzoni, 6 valori cpl. (71/76). (Cert. R. Diena per il n.76).	1.875	375
3609	★★	1924, Manzoni, 6 valori cpl. (71/76). (Cert. E. Diena).	1.875	300
3610	★★	1924, Manzoni, quattro serietette di 5 valori (71/75). quattro valori in quartina, ottima qualità.	1.500	350
3611	★★	1924, Manzoni, 5 lire violetto e nero (76) fresco e ben centrato. (Cert. Bottacchi).	3.000	700
3612	★★	1923, Manzoni, 5 lire (76) bell'esemplare molto ben centrato. (Cert. Vignati).	3.000	500
3613	⊙	1924, Somalia soprast. ERITREA, 2 c. su 1 b. bruno con doppia soprastampa in alto (80a). Raro. Non quotato.	–	500
3614	★★	1925, Soprastampati "Colonia Eritrea" 3 valori cpl. (93/95). Raybaudi - Sorani).	550	110
3615	★★	1925, Soprastampati "Colonia Eritrea" 3 valori cpl. (93/95).	450	100
3616	★★	1925, Soprastampati "Colonia Eritrea" 3 valori cpl. (93/95).	400	80
3617	★	1925, 3 valori cpl. (93/95).	220	30



3618



3622



3627



3649

(Eritrea)

catalogo
in euro

partenza
in euro

3618	★★	1925, Giubileo del Re, 1 lira azzurro dentellato 13 e 1/2 (100), ben centrato e molto fresco. Esemplare sottoquotato e di difficile reperibilità. E' una delle grandi rarità delle Colonie Italiane. (Cert.A.Diena - Cert.G.Bolaffi - Cert.Caffaz).	45.000	15.000
3619	★★	1926, Floreale, 3 valori cpl. (113/15). (Raybaudi).	1.250	250
3620	★★	1926, Floreale, 3 valori cpl. (113/15).	1.125	200
3621	★	1926, 3 valori cpl. (113/15).	500	90
3622	★★	1927, Non emessi, "Milizia" 1,25+60 c. ardesia e nero con varietà "soprastampa fortemente spostata in alto e a destra (118Aa). Raro e molto ben centrato. Non quotato. (Cert. Raybaudi).	–	2.000
3623	★★	1928-29, Michetti e floreale, 5 valori cpl. (123/27).	1.750	400
3624	★★	1928-29, Michetti e floreale, 5 valori cpl. (123/27). (Raybaudi).	2.000	400
3625	★★	1928-29, Michetti e floreale, 5 valori cpl. (123/27).	1.750	350
3626	★★	1928-29, Michetti e floreale, 5 valori cpl. (123/27).	1.750	320
3627	★★	1928-29, Soggetti africani, dentellati 11, 3 valori cpl. (129/31). Ottima qualità, ben centrati.	2.000	400
3628	★★	1928-29, Soggetti africani, dentellati 11, 3 valori cpl. (129/31) ben centrati. (Cert. Sottoriva).	2.000	400
3629	★★	1928-29, Soggetti africani, dent. 11, 3 valori cpl. dentellati 11 (129/31) buona centratura. (Cert. Raybaudi).	1.125	230
3630	★★	1928-29, Soggetti africani, dentellati 11, 3 valori cpl. (129/31). Ottima qualità.	1.000	190
3631	★★	1928-29, Soggetti africani, dentellati 11, 3 valori cpl. (129/31).	–	120
3632	★★	1928-29, Soprastampati "ERITREA" 2 valori cpl. (136/37).	600	100
3633	★★	1928-29, Soprastampati "ERITREA" 2 valori cpl. (136/37).	600	90
3634	★★	1929, Montecassino, 7 valori cpl. (145/51).	200	40
3635	★★	1930, Soggetti africani 10 valori cpl. (155/64).	450	110
3636	★★	1930, Soggetti africani 10 valori cpl. (155/64).	450	100
3637	★★	1930, Milizia III, 4 valori cpl. (170/73).	800	160
3638	★★	1930, Milizia III, 4 valori cpl. (170/73).	750	150
3639	★★	1930, Milizia III, 4 valori cpl. (170/73).	800	50
3640	★	1930, Milizia III, 4 valori cpl. (170/73).	300	50
3641	☒	1939, Effigie di V.E.III, 20 c. (196) 12 esemplari + 7 1/2 c. (195) su busta da Asmara per Guastalla, 8/3/39.	–	40
3642	★★	1933, Soggetti africani, 10 valori cpl. (203/12).	400	80
3643	☒	1938, Soggetti africani 5 c. (204) 2 esemplari, uno difettoso, su giornale ciclostilato "Il falco" stampato a Dessie, diretto alla Federazione Fascista di Torino, 25/1/38. Bel documento, di sicuro interesse e raro.	–	150
3644	☒	1937, talloncino di accompagnamento pacchi intestato "Governo Generale Africa Orientale Italiana" raccomandato per via aerea diretto all'Associazione Mutilati di Milano che reca in affrancatura un blocco di 12 esemplari da 10 lire arancio (212) annullato con bollo di Addis Abeba.	–	500
3645	★★	1934, Onoranze al Duca degli Abruzzi, 7 valori cpl. (213/19).	400	100
3646	★★	1934, Posta aerea, Volo Roma-Mogadiscio 10 valori cpl. (7/16).	700	140
3647	★★	1934, Posta aerea, Volo Roma-Mogadiscio 10 valori cpl. (7/16).	700	140
3648	★★	1907-21, Espressi, 3 valori cpl. (1/3).	550	100
3649	★★	1927, Espressi, 1,25 lire su 60 c. dent. 11 soprastampa nera (8) di buona centratura. (Cert. E. Diena).	18.000	3.600
3650	⊙	1935, Espressi, 1,25 lire soprastampa nera (8) annullo bene impresso, ottima centratura. (Cert.Biondi).	–	650
3651	⊙	1935, Espressi, 1,25 lire su 60 c. soprastampa nera (8) ben annullato. (Cert. Raybaudi).	1.600	400
3652	⊙	1935, Espressi, 1,25 su 60 c. soprastampa in nero (8). (Cert. R. Diena).	1.600	250
3653	△	1935, Espressi, 1,25 lire su 60 c. soprastampa nera (8) + (201) su piccolo frammento da Adi Ugri. (Cert. Raybaudi).	1.600	300



3650



3651



3653



3655



3656



3657



3658



3663



3665



3666



3673



3677



3680

(Eritrea)

			catalogo in euro	partenza in euro
3654	★★	1935-37, Espressi, 2 valori cpl. (10/11).	2.075	400
3655	★★	1935, Espressi, lire 1,25 su 60 c. rosso e bruno (10) ben centrato. (Cert.Sottoriva).	3.250	350
3656	★★	1937, Espressi, lira 1,25 su 60 c. rosso soprastampa azzurra (11) ben centrato. (Cert.Sottoriva).	900	250
3657	★★	1916, Pacchi postali, la prima emissione, 8 valori cpl. con soprastampa "ERITREA" piccola (1/8). Rarità in ottimo stato di conservazione. (Cert. L.Raybaudi e Cert.E.Diena per il n.2).	13.000	2.600
3658	★★	1916, Pacchi postali, la prima emissione di 8 valori cpl. con soprastampa "ERITREA" piccola (1/8). (Cert. R. Diena - il raro 10 c. G.Bolaffi esteso e Cert. Raybaudi).	13.000	2.300
3659	★★	1916, Pacchi postali, la prima emissione senza il raro 10 c. (1-3/8). (Cert. R. Diena).	6.500	1.300
3660	★★	1916, Pacchi postali, la prima emissione senza il raro 10 c. (1-3/8). (alti valori Cert.Raybaudi).	6.500	1.200
3661	★★	1916, Pacchi postali, la prima emissione senza il raro 10 c. (1-3/8).	6.500	780
3662	★/★★	1916, Pacchi postali, la prima emissione senza il raro 10 cent. (1-3/8).	3.250ca.	500
3663	★★	1916, Pacchi postali, soprastampa piccola, 10 c. azzurro (2). (Cert.A.Diena esteso - Cert.Raybaudi).	6.500	1.500
3664	★★	1916, Pacchi postali, soprastampa piccola, 10 c. azzurro (2). (Em. Diena. A. Diena. Cert. R. Diena).	6.500	1.300
3665	★★	1916, Pacchi postali, soprastampa piccola, 10 c. azzurro (2). (A. Diena - Cert. Raybaudi).	6.500	1.080
3666	⊙	1916, Pacchi postali, soprastampa piccola, 10 c. azzurro (2). (A. Diena - Cert. Raybaudi).	5.250	950



(Eritrea)

			catalogo in euro	partenza in euro
3667	★★	1916, Pacchi postali 3 valori (3,7,8). Freschi. (Cert. Raybaudi).	5.600	900
3668	★	1916, Pacchi postali, 3 lire (7). Fresco. (A. Diena. Cert. Cilio).	1.200	100
3669	★	1916, Pacchi postali, 4 lire (8). (A. Diena. Cert. Cilio).	1.200	100
3670	★★	1917-24, Pacchi postali, soprastampa più grande, 13 valori cpl. (9/21). (alti valori Cert.Colla).	2.500	500
3671	★★	1917-24, Pacchi postali, soprastampa più grande, 13 valori cpl. (9/21). (Cert.Carraro).	2.500	500
3672	★★	1917-24, Pacchi postali, soprastampa più grande, 13 valori cpl. (9/21). (Cert. R. Diena)	2.500	480
3673	★★	1917-24, Pacchi postali, soprastampa più grande, 13 valori cpl. (9/21). (Cert. R. Diena)	2.500	350
3674	★★	1917-24, Pacchi postali, soprastampa più grande, 13 valori cpl. (9/21).	2.500	350
3675	★★	1934, Pacchi postali, 4 alti valori (18/21). (Cert. Sorani).	2.300	300
3676	★★	1927-37, Pacchi postali, fasci al centro, 11 valori cpl. (22/32). Rarità in ottimo stato di conservazione. (Cert.Sorani per il n.22).	24.500	5.000
3677	⊙	1927, Pacchi postali, 10 c. azzurro "fascio" (22). (Cert. Raybaudi).	1.600	400
3678	★★	1927/37, Pacchi postali, terza emissione, la serie di 10 valori senza il raro 10 c. (23/32). (alti valori Cert. R.Diena).	8.000	1.600
3679	★★	1927/37, Pacchi postali, con fasci al centro, la serie di 10 valori senza il raro 10 c. (23/32). (Cert.Raybaudi).	8.000	1.400
3680	★★	1927/37, Pacchi postali, con fasci al centro, la serie di 10 valori senza il raro 10 c. (23/32). (alti valori Cert. Raybaudi)..	8.000	1.200
3681	★★	1936, Pacchi postali, fascio littorio, 10 e venti lire (31/32). (Cert. E. Diena).	2.800	560
3682	★★	1936, Pacchi postali, 10 lire lilla rosa (31). (Cert. R. Diena)	1.400	200
3683	★★	1936, Pacchi postali, 10 lire lilla rosa (31). (Cert. Bottacchi).	1.400	200
3684	★★	1936, Pacchi postali 10 lire (31). (Cert. Raybaudi).	1.400	180
3685	★★	1936, Pacchi postali, 20 lire lilla bruno (32). (Cert. R. Diena)	1.400	200
3686	★★	1936, Pacchi postali, 20 lire lilla bruno (32). (Cert. Bottacchi).	1.400	200
3687	★★	1903, Segnatasse, soprastampati in alto 11 valori cpl. (1/11). (Cert. Raybaudi).	12.500	2.500
3688	★★	1903, Segnatasse, soprastampati in alto 11 valori cpl. (1/11). (Cert. R. Diena)	12.500	1.750
3689	★★	1903, Segnatasse, soprastampati in alto 11 valori cpl. (1/11). (Cert. E. Diena).	12.500	1.600
3690	★	1903, Segnatasse, 11 valori cpl. (1/11). Alto valore con Cert. A. Diena ed E. Diena.	6.250	1.000
3691	★	1903, Segnatasse, 5 lire (10). (G. Oliva. Cert. Cilio).	500	50
3692	⊙	1903, Segnatasse, 2 valori (10, 11). (Cert. Cilio).	1.575	175
3693	★★	1903, Segnatasse, soprastampa "Colonia Eritrea" in alto, 10 lire azzurro e carminio (11) ben centrato. (A.Diena - Fiecchi - Cert.Raybaudi).	10.000	1.600
3694	⊙	1903, Segnatasse per vaglia, 10 lire azzurro e3 carminio con soprastampa in alto (11) ben centrato. (Cert. Raybaudi).	1.100	160
3695	⊙	1903, Segnatasse, 10 lire azzurro e carminio (11).	1.100	70
3696	⊙/★	1903, Segnatasse, le 2 serie (1/11 + 12/13) con i bassi valori nuovi.	—	100
3697	★	1903, Segnatasse, grande formato 2 valori cpl. (12/13) ben centrati. (Cert. Raybaudi).	3.250	650
3698	★★	1903, Segnatasse, grande formato 2 valori cpl. (12/13). (Cert. R.Diena).	3.250	650
3699	★★	1903, Segnatasse, grande formato 2 valori cpl. (12/13). (Cert. Raybaudi).	3.250	650
3700	★★	1903, Segnatasse, grande formato 2 valori cpl. (12/13) freschi e di buona centratura. (Cert. R. Diena)	3.250	430
3701	★★	1903, Segnatasse, grande formato 2 valori cpl. (12/13). (Cert.Della Casa).	3.250	400
3702	★	1903, Segnatasse, grande formato 2 valori cpl. (12/13). (Cert. R. Diena)	1.625	260
3703	★	1903, Segnatasse, grande formato 2 valori cpl. (12/13). (Cert. Cilio).	1.625	200



			catalogo in euro	partenza in euro
3704	★	1903, Segnatasse, grande formato 2 valori cpl. (12/13) molto ben centrati. (Cert. Sorani).	1.625	200
3705	⊙	1903, Segnatasse, grande formato 2 valori cpl. (12/13). (Cert. Sorani).	600	150
3706	★★	1925, Segnatasse, soprastampa in basso, 11 valori cpl. (14/24).	10.000	2.000
3707	★★	1925, Segnatasse, soprastampa in basso, 11 valori cpl. (14/24) con il 20 cent.(16) perfettamente centrato. (A. Diena - Cert. Raybaudi).	10.000	1.800
3708	★★	1925, Segnatasse, soprastampa in basso, 11 valori cpl. (14/24).Freschi. (Cert. Raybaudi).	10.000	1.700
3709	★★	1925, Segnatasse, soprastampa in basso, 11 valori cpl. (14/24). (Cert. Raybaudi per n.16).	10.000	1.500
3710	★★	1925, Segnatasse, soprastampa in basso, 11 valori cpl. (14/24). (Cert. Raybaudi).	10.000	1.500
3711	★	1920-26, Segnatasse, 10 valori (14/21, 23/24) la serie senza il 2 lire (Cert. Sorani per 20 c. e 5 lire).	2.100ca.	450
3712	★★	1920, Segnatasse, 5 c. arancio e carminio, soprastampa capovolta (14a). (Cert.R.Diena).	1.125	150
3713	★	1920, Segnatasse, 5 c. con soprastampa e cifra capovolta (14a).	750	100
3714	★	1920, Segnatasse, 5 c. arancio e carminio con soprastampa e cifra capovolta (14a). (E. Diena).	750ca.	50
3715	★★	1920, Segnatasse, 20 c. arancio e carminio (16) soprastampa in basso. (Cert. Bottacchi).	2.600	350
3716	★★	1925, Segnatasse, 2 lire (22) esemplare fresco e centratissimo. (A. Diena. Fiecchi. Cert. Sorani).	9.600	1.000
3717	★★	1926, Segnatasse, 60 c. arancio e bruno (25).	450	100
3718	★★	1926, Segnatasse, 60 c. arancio e bruno (25).	450	90
3719	★★	1934, Segnatasse 13 valori cpl. (26/38). (Cert. Raybaudi).	500	100
3720	★★	1934, Segnatasse 13 valori cpl. (26/38). (Raybaudi).	500	100
3721	★★	1934, Segnatasse, 1 lira con soprastampa capovolta (34a).	1.125	30
3722	★★	1924, Segnatasse per vaglia, 6 valori cpl. (1/6).	750	150
3723	★★	1924, Segnatasse per vaglia, 6 valori cpl. (1/6).	750	70
3724	★★	1916, Servizio commissioni, 3 valori cpl. (1/3).	400	50
3725	★★	1916, Servizio commissioni, 3 valori cpl. (1/3) ben centrati.	700	140
3726	★★	1916, Servizio commissioni, 3 valori cpl. (1/3).	300	40
ETIOPIA				
3727	★★	1936, Effigie di Vitt. Emanuele, 7 valori cpl. (1/7).	400	80
3728	☒	1936, Effigie di V.E. III 20 c. (2) quartine + singolo su franchigia per Reggio Emilia, 20/12/36.	–	50
LIBIA				
3729	★★	1912-15, Prima emissione soprastampati "Libia", 12 valori cpl. (1/12) ben centrati. (Cert.Sottoriva).	6.000	1.200
3730	★★	1912-15, Prima emissione soprastampati "Libia", 12 valori cpl. (1/12) bella qualità. (Cert.Sottoriva).	6.000	1.200
3731	★★	1912-15, Prima emissione soprastampati "Libia", 12 valori cpl. (1/12). (Cert. R. Diena).	3.000	600
3732	★★	1912-15, Prima emissione soprastampati "Libia", 12 valori cpl. (1/12).	3.000	500
3733	★★	1912-15, Prima emissione soprastampati "Libia", 12 valori cpl. (1/12). (Cert. R. Diena)	3.000	475



3745



3752

(Libia)

			catalogo in euro	partenza in euro
3734	★★	1912, Leoni 5 c. non dentellato (3b).	330	25
3735	★★	1912, Leoni 5 c. non dentellato (3b).	330	25
3736	☒	1914, Leoni 10 c. (4) coppia + Michetti 50 c. (9) su raccomandata da Tripoli per Milano, 5/11/14.	–	30
3737	★★	1916, Michetti 20 c. su 15 c. (17) blocco di otto centratissimo.	4.000	250
3738	★★	1921, Pittorica, 12 valori cpl. (21/32). (Cert. Raybaudi).	2.500	500
3739	★★	1921, Pittorica, 12 valori cpl. (21/32).	2.500	325
3740	★★	1921, Pittorica, 5 c. non dentellato (23h) e con il centro spostato. Un punto di ossidazione.	1.350	70
3741	★	1921, Pittorica 5 c. non dentellato (23h) e con centro spostato.	900	70
3742	★	1921, Pittorica, 15 c. con centro capovolta (25c). (Cert. Bottacchi).	180	45
3743	★★	1940, Pittorica, 10 lire azzurro e oliva, dent. 13 1/2 x 14 (32). (Cert. Sottoriva).	1.250	160
3744	★★	1924-29, Pittorica, senza filigrana, 10 valori cpl. (44/53).	2.500	500
3745	★★	1924-29, Pittorica, senza filigrana, 10 valori cpl. (44/53).	2.500	500
3746	★★	1925, Pittorica, senza filigrana, 55 c. nero e violetto (52). (Cert. Sottoriva).	2.250	450
3747	★★	1925, Pittorica, senza filigrana, 55 c. (52). (Cert. R. Diena)	2.250	200
3748	★★	1926/29, Sibilla, 4 valori cpl. (54/57) ben centrati. (Cert. Caffaz).	1.000	200
3749	★★	1926/29, Sibilla, 4 valori cpl. dent. 11 (54/57). (Sorani - Raybaudi).	500	150
3750	★★	1926/29, Sibilla, 4 valori cpl. dent. 11 (54/57).	500	90
3751	★	1926, Sibilla 20 c. non dentellato a destra (54e).	600	50
3752	★★	1926-30, Pittorica dent. 11, 8 valori cpl. (58/65) di buona centratura.) (Cert. Carraro).	11.000	2.000
3753	★★	1926-30, Pittorica, dent. 11, senza filigrana 8 valori cpl. (58/65). Il 50 c. presenta una increspatura originale della carta. Bella qualità. (alti valori Cert. Caffaz).	11.000	1.900
3754	★★	1926-30, Pittorica dent. 11, 8 valori cpl. (58/65). (Cert. R. Diena)	11.000	1.800
3755	★★	1926, Pittorica 10 c. (61) blocco di 6.	750	50
3756	★★	1926, Pittorica 15 c. (62) ben centrato. (R. Diena).	3.000	550
3757	★	1926, Pittorica 15 c. dent. 11 (62). Traccia leggerissima. (Ghiglione).	900	40
3758	★★	1927, Pittorica, 50 c. nero e oliva dentellato 11 (64). (A. Diena).	3.500	500
3759	★★	1927, I Fiera di Tripoli 8 valori cpl. (66/71+A.).	200	50
3760	★★	1928, Seconda Fiera di Tripoli, 6 valori cpl. (72/77).	100	20
3761	★★	1928-29, soprastampati 3 valori cpl. (78/80) ben centrati.	1.100	230
3762	★★	1928-29, Soprastampati 3 valori cpl. (78/80). (Colla - Raybaudi).	550	150
3763	★★	1928-29, Soprastampati 3 valori cpl. (78/80).	550	110
3764	★★	1928-29, Soprastampati 3 valori cpl. (78/80).	550	100
3765	★★	1929, Terza Fiera di Tripoli, 6 valori cpl. (81/86). (Raybaudi).	1.000	200
3766	★★	1929, Terza Fiera di Tripoli, 6 valori cpl. (81/86).	1.000	160
3767	★★	1931, V Fiera di Tripoli 9 valori (95/102+E.) la serie senza il valore di p. aerea.	737	85
3768	★★	1932, VI Fiera di Tripoli, 14 valori cpl. (108/17+A.4/7), ottima qualità.	1.600	300
3769	★	1932, VI Fiera di Tripoli, 14 valori cpl. (108/17+A.4/7).	640	120
3770	★★	1933, VII Fiera di Tripoli, 13 valori cpl. (118/24+A).	2.500	500
3771	★	1933, VII Fiera di Tripoli, 13 valori cpl. (118/24+A).	100	160
3772	★	1933, VII Fiera di Tripoli, 13 valori cpl. (118/24+A).	1.000	140
3773	☉	1933, VII Fiera di Tripoli, 13 valori cpl. (118/24+A) applicati su modulo di telegramma ed annullata il 3/4/33 con il bollo della manifestazione. (Cert. Caffaz).	1.650	325
3774	★★	1934, VIII Fiera, 14 valori cpl. (125/31+A14/20).	3.000	500
3775	★★	1934, VIII Fiera, 14 valori cpl. (125/31+A14/20).	3.000	450



3777



3778



3805

(Libia)

catalogo
in euro

partenza
in euro

3776	★	1934, VIII Fiera, 14 valori cpl. (125/31+A.14/20).	1.200	180
3777	★★	1937, Pittorica, 5 e 10 lire dent.11 (144/45) ottima centratura. (Cert.Carraro).	16.500	3.000
3778	★★	1937, Pittorica, 5 e 10 lire dent.11 (144/45) molto rari così ben centrati. (Cert. Raybaudi).	16.500	2.400
3779	★★	1937, Pittorica, 5 e 10 lire dent.11 (144/45) buona centratura. (Cert.Raybaudi).	16.500	1.800
3780	★★	1937, Pittorica, 5 e 10 lire dent.11 (144/45). (Cert.Sottoriva).	8.250	1.550
3781	★★	1937, Pittorica, 5 e 10 lire dent.11 (144/45). (Cert. R. Diena)	8.250	1.500
3782	⊙	1937, Pittorica, 2 valori cpl. (144/45) su piccolo frammento. (Cert. R. Diena)	1.400	325
3783	★	1937, Pittorica, 5 lire nero e azzurro dent.11 (144) buona centratura. (Cert. A. Diena).	3.250	750
3784	⊙	1937, Pittorica, 5 lire azzurro e nero, dent. 11 (144).	650	100
3785	★★	1940, Pittorica, 5 lire (163) ottimamente centrato.	1.600	300
3786	★★	1940, Pittorica, 5 lire (163) ben centrato. (Cert.Caffaz)	1.600	250
3787	★★	1940, Pittorica, 5 lire senza filigrana (163) ben centrato.	1.600	200
3788	★★	1940, Pittorica, 5 lire (163).	800	130
3789	★★	1940, Pittorica, 5 lire nero e azzurro (163).	800	100
3790	⊙	1940, Pittorica, 5 lire nero e azzurro dent.14 (163).	250	35
3791	★	1928-29, Posta aerea, 2 valori (1/2) ben centrati.	240ca.	100
3792	★★	1934, Posta aerea, VIII Fiera di Tripoli 7 valori cpl. (14/20).	2.500	430
3793	★★	1915-31, Espressi (1/10+12+17) la serie senza i due più rari.	685	120
3794	★★	1915, Espressi, 2 valori cpl. (1/2).	300	90
3795	★★	1915, Espressi, 2 valori cpl. (1/2) centrati.	300	60
3796	★★	1915, Espressi, 2 valori cpl. (1/2) in fresche quartine.	1.200	70
3797	★★	1927-33, Espressi, 2 valori dent.11 (12/13) ben centrati.	1.740	300
3798	★★	1926, Espressi, 2,50 su 2 lire azzurro e carminio dent. 11 (13) ben centrato. (A.Diena - Cert. Raybaudi).	1.700	325
3799	★★	1926, Espressi, 2,50 su 2 lire azzurro e carminio dent. 11 (13). (Cert. R. Diena)	850	135
3800	★★	1926, Espressi, 2,50 su 2 lire azzurro e carminio dent. 11 (13) bordo di foglio.	850	90
3801	★★	1929, Recapito autorizzato, 10 c. azzurro dentellato 11 + 10 c. azzurro dentellato 14 (1/2).	625	120
3802	★★	1929, Recapito autorizzato, 10 c. azzurro dent.11 (1).	500	100
3803	⊙	1929, Recapito autorizzato, 10 c. azzurro dent.11 (1).	500	60
3804	★★	1929, Recapito autorizzato, 10 c. azzurro dent.14 (2) in foglio di 50 esemplari di buona centratura. E' aperto verticalmente a metà e separa la parte costituita da caselle senza valore.	6.250	600
3805	★★	1915-24, Pacchi postali, prima emissione 13 valori cpl. (1/13).	2.000	400
3806	★★	1915-24, Pacchi postali, prima emissione 13 valori cpl. (1/13). (Cert. Raybaudi).	2.000	350
3807	★★	1915-24, Pacchi postali, prima emissione 13 valori cpl. (1/13).	2.000	290
3808	★★	1915-24, Pacchi postali, prima emissione 13 valori cpl. (1/13). (alti valori Cert.Raybaudi).	2.000	150
3809	★★	1927-37, Pacchi postali, fascio littorio, 11 valori cpl. (14/24).	2.250	450
3810	★★	1927-37, Pacchi postali, fascio littorio, 11 valori cpl. (14/24). (il 50 c. e il 20 l. G.Bolaffi).	2.250	400
3811	★★	1927-37, Pacchi postali, fascio littorio, 11 valori cpl. (14/24). (Cert. R. Diena).	2.250	380
3812	★★	1927-37, Pacchi postali, fascio littorio, 11 valori cpl. (14/24). (Cert. E. Diena alti valori).	2.250	320



(Libia)

			catalogo in euro	partenza in euro
3813	★★	1931, Pacchi postali, soprastampa più stretta, 50 c. arancio (25).	280	60
3814	★★	1939, Pacchi postali, "fascio littorio" 5 c. bruno (26) con margine integrale di foglio in alto. Raro e splendido. (Cert. E. Diena).	37.500	7.500
3815	★★	1915, Segnatasse, prima emissione, 10 valori cpl. (1/10).	550	110
3816	★★	1915, Segnatasse, prima emissione, 10 valori cpl. (1/10). Molto freschi.	550	100
3817	★★	1915, Segnatasse, prima emissione 10 valori cpl. (1/10).	550	100
3818	★★	1915, Segnatasse, prima emissione, 10 valori cpl. (1/10).	550	90
3819	★★	1925, Segnatasse, 60 c. arancio e bruno (11).	550	110
3820	★★	1925, Segnatasse, 60 c. arancio e bruno (11).	550	75
3821	★★	1934, Segnatasse, 13 valori cpl. (12/24).	1.400	240
3822	★★	1934, Segnatasse, soprastampati "Libia", 13 valori cpl. (12/24).	700	180
3823	★★	1934, Segnatasse, soprastampati "Libia", 13 valori cpl. (12/24).	700	140
3824	★★	1934, Segnatasse, 13 valori cpl. (12/24).	700	75
3825	★★	1915, Servizio commissioni, 3 valori cpl. (1/3).	300	60
3826	★/★★	1912-21, lotto di quattro esemplari con varietà interessanti: un centro capovolto, tre spostamenti di soprastampa, uno ripetuto sul bordo.	–	50
3827	★★/★	–, Piccola sequenza di serie con alcuni valori di espressi e tasse.	–	250

OLTREGIUBA

3828	★★	1925, Prima emissione, 15 valori cpl. (1/15) ottimamente centrati.	2.750	400
3829	★★	1925, Prima emissione, 15 valori cpl. (1/15). (alti valori Colla - E.Diena)	1.375	270
3830	★★	1925, Prima emissione, 15 valori cpl. (1/15).	1.375	250
3831	★★	1925, Prima emissione, 15 valori cpl. (1/15) bella qualità.	1.375	225
3832	★★	1925, Prima emissione, 15 valori cpl. (1/15).	1.375	200
3833	★★	1925, Giubileo del Re, 60 c. carminio dentellato 13 e 1/2 (21). (Cert. A. Diena esteso - Cert.Raybaudi).	24.000	5.000
3834	★★	1925, Giubileo del Re, 60 c. carminio dentellato 13 e 1/2 (21) esemplare fresco e ben centrato. (A. Diena - G. Bolaffi - Cert. E. Diena, tutti per esteso).	24.000	4.800
3835	★★	1925, Giubileo del Re, 60 c. carminio dentellato 13 e 1/2 (21) bell'esemplare. (A. Diena - Cert.Raybaudi).	24.000	4.000
3836	★★	1925, Giubileo, 1 lira dentellato 13 1/2 (22) fresco esemplare. (A. Diena).	3.750	500
3837	★★	1925, Giubileo, 1 lira dentellato 13 1/2 (22) fresco esemplare. (Cert. Carraro).	2.750	500



(Oltregiuba)

			catalogo in euro	partenza in euro
3838	★★	1925, Giubileo, 1 lira dentellato 13 1/2 (22) bordo di foglio a sinistra. (Cert. Raybaudi).	2.750	450
3839	★★	1925, Giubileo, 1 lira dentellato 13 1/2 (22).	2.750	400
3840	★★	1925, Giubileo, 1 lira dentellato 13 1/2 (22) (Cert. R. Diena).	2.750	400
3841	★★	1925, Giubileo, 1 lira dentellato 13 1/2 (22) fresco esemplare. (Cert. R. Diena)	2.750	300
3842	★★	1926, Floreale, 3 valori cpl. (42/44).	950	180
3843	★★	1926, Floreale, 3 valori cpl. (42/44).	950	150
3844	★★	1926, Floreale, 3 valori cpl. (42/44) + Michetti (16/17).	1.010	200
3845	★★	1925-26, Michetti + Floreale, soprastampa più grossa (16/17+42/44).	1.010	180
3846	★★	1925-26, Michetti + Floreale (16/17+42/44).	1.010	170
3847	★★	1926, Espressi, 2 valori cpl. (1/2). Ben centrati.	700	130
3848	★★	1926, Espressi 2 valori cpl. (1/2).	350	70
3849	★★	1925, Pacchi postali, l'emissione di 13 valori cpl. (1/13). (alti valori Cert.R.Diena).	2.500	450
3850	★★	1925, Pacchi postali, l'emissione di 13 valori cpl. (1/13). (alti valori Raybaudi).	2.500	450
3851	★★	1925, Pacchi postali, l'emissione di 13 valori cpl. (1/13).	2.500	325
3852	★★	1925, Pacchi postali, l'emissione di 13 valori cpl. (1/13). (alti valori Cert. Raybaudi).	2.500	320
3853	★★	1925, Segnatasse, 10 valori cpl. (1/10).	1.900	330
3854	★★	1925, Segnatasse, 10 valori cpl. (1/10) molto freschi.	1.900	300
3855	★★	1925, Segnatasse, 10 valori cpl. (1/10).	1.900	240
3856	★★★	1925, Segnatasse, 10 valori cpl. (1/10).	–	100
3857	★★	1925, Segnatasse per vaglia, 6 valori cpl. (1/6).	1.400	280
3858	★★	1925, Segnatasse per vaglia, 6 valori cpl. (1/6).	1.400	250
3859	★★	1925, Segnatasse per vaglia, 6 valori cpl. (1/6). (Cert. Carraro).	1.400	240
3860	★★	1925, Segnatasse per vaglia, 6 valori cpl. (1/6).	1.400	160

SASENO

3861	★★	1923, L'emissione completa di 8 valori (1/8).	1.250	250
3862	★★	1923, L'emissione completa di 8 valori (1/8).	1.250	225
3863	★★	1923, L'emissione completa di 8 valori (1/8).	1.250	200

SOMALIA

3864	★★	1905, Emissione di Zanzibar, soprastampati in moneta italiana, 15 c. su 5 a. arancio e 40 c. su 10 a. violetto (8/9). Rari. Il 15 c. angolo di foglio, il 40 c. bordo di foglio a destra (entrambi Cert. E.Diena, il n.8 Cert.Raybaudi).	12.000	2.400
3865	★★	1905, Emissione di Zanzibar, soprastampati in moneta italiana, 2 valori cpl. (8/9). Rari. (A.Diena - E.Diena - Cert.Raybaudi).	12.000	1.750
3866	★★	1906, Emissione di Zanzibar, soprastampati in moneta italiana, 2 valori cpl. (8/9). Rari. (A.Diena - Sorani - Cert.Raybaudi).	12.000	1.750
3867	⊙	1905, Emissione di Zanzibar, soprastampati in moneta italiana, 2 valori cpl. (8/9). (Colla - Cert.Caffaz).	2.200	430
3868	⊙	1905, Emissione di Zanzibar, soprastampati in moneta italiana, 15 c. su 15 a. (8). (Cert. Cilio).	1.650	175
3869	★★	1906, Emissione di Zanzibar, soprastampati in moneta italiana, 40 c. su 10 a.(9). Fresco. (Cert. Raybaudi).	3.000	750
3870	⊙	1905 Emissione di Zanzibar, soprastampati in moneta italiana, 40 c. su 10 a. (9). (A. Diena - Cert. G.Oliva).	550	50
3871	★★	1906-7, Soprastampati in moneta italiana, 7 valori cpl. (10/16).	400	80



3880



3881



3884



3888

(Somalia)

			catalogo in euro	partenza in euro
3872	★★	1916, Sopr. nuovo valore e sbarrette, 2 valori cpl. (17/18).	200	30
3873	★★	1916, Pro Croce Rossa, 4 valori cpl. (19/22).	850	130
3874	★★	1922, Soprastampati in moneta somala, 6 valori cpl. (24/29).	400	80
3875	★★	1923, Soprastampati in moneta somala e sbarrette, 11 valori cpl. (34/44).	650	130
3876	★★	1923, Soprastampati in moneta somala e sbarrette, 11 valori cpl. (34/44).	650	130
3877	★★	1923, Soprastampati in moneta somala e sbarrette, 11 valori cpl. (34/44).	650	130
3878	★★	1923, Soprastampati in moneta somala e sbarrette, 11 valori cpl. (34/44).	650	50
3879	★★	1923, Marcia su Roma, 6 valori cpl. (49/54) centratissimi.	—	80
3880	★★	1924, Manzoni, 6 valori cpl. (55/60). Il 5 lire con Cert. Raybaudi.	1.875	550
3881	★★	1924, Manzoni, 6 valori cpl. (55/60) bella qualità. (Cert. E. Diena).	1.875	375
3882	★★/★	1924, Manzoni 6 valori cpl. (55/60).	—	160
3883	★★	1924, Manzoni, quattro serietto di cinque valori senza il 5 lire (55/59). Quattro valori compreso la lira in blocchi di quattro con margine di foglio.	1.500	350
3884	★★	1924, Manzoni, 3 r. su 5 lire (60). (Cert. Raybaudi).	1.500	400
3885	★★	1925, Giubileo, 60 c. carminio dent. 11 (67). (Cert. Raybaudi).	750	140
3886	★★	1925, Giubileo, 60 c. carminio dent. 11 (67).	750	120
3887	★	1925, Giubileo, 60 c. dent. 11 (67).	300	50
3888	★★	1926, Giubileo 1,25 dent. 11 (69) (Cert. Raybaudi).	3.500	700
3889	★★	1926, Giubileo 1,25 dent. 11 (69). (Cert. Caffaz).	3.500	640
3890	★★	1926, Giubileo 1,25 dent. 11 (69) ben centrato. (Cert. R. Diena).	3.500	640
3891	★★	1926, Giubileo 1,25 dent. 11 (69) bell'esemplare. (Cert. R. Diena).	3.500	480
3892	★★	1926, Giubileo 1,25 dent. 11 (69). (Cert. Biondi).	3.500	400
3893	★★	1926, Soprastampati sul valore in moneta somala, 8 valori cpl. (73/80).	450	100
3894	★★	1926, Soprastampati sul valore in moneta somala, 8 valori cpl. (73/80).	450	90
3895	★★	1926, Soprastampati sul valore in moneta somala, 8 valori cpl. (73/80).	450	70
3896	★★	1926-30, Michetti e floreale soprastampati, 14 valori cpl. (92/104). (alti valori Raybaudi).	2.250	450
3897	★★	1926-30, Michetti e floreale soprastampati, 14 valori cpl. (92/104). (Cert. R. Diena)	2.250	400
3898	★★	1926-30, Michetti e floreale soprastampati, 14 valori cpl. (92/104).	2.250	400
3899	★★	1926-30, Michetti e floreale soprastampati, 14 valori cpl. (92/104). (Cert. E. Diena).	2.250	240
3900	★★	1927, Milizia I, i 2 valori non emessi (107A/108A). (Cert. Raybaudi).	8.000	1.400
3901	★★	1928-30, Effigie di Vitt. Em. III, 4 valori (116/18+139).	850	170
3902	★★	1929, Montecassino, 7 valori cpl. (123/29).	200	40
3903	★★	1930, Milizia III, 4 valori cpl. (140/43).	800	150
3904	★★	1930, Milizia III, 4 valori cpl. (140/43).	800	150
3905	★★	1930, Milizia III, 4 valori cpl. (140/43).	800	150
3906	★★	1932, Pittorica I emissione dent. 12, 18 valori cpl. (167/84) freschi e ben centrati. Molti con bordo di foglio. (Cert. Raybaudi).	—	1.300
3907	★★	1932, Pittorica I emissione dent. 12, 18 valori cpl. (167/84) molto belli.	7.250	1.250
3908	★★	1932, Pittorica I emissione dent. 12, 18 valori cpl. (167/84). (Cert. Sottoriva).	7.250	1.100
3909	★	1932, Pittorica I emissione dent. 12, 18 valori cpl. (167/84).	2.900	450
3910	★★	1932, Pittorica, 16 valori (167/84 senza i n. 169 e 173). (Cert. R. Diena per gli alti valori).	6.500	720
3911	☒	1938, Pittorica 7 1/2 c. (168) annullata con "ASMARA - VILLAGGIO MUSSOLINI", lineare e guller, su cartolina per Mogadiscio.	—	20
3912	★★	1932, Pittorica dent. 12, 20 lire verde (183).	450	80
3913	★★	1934, Onoranze al Duca degli Abruzzi, 8 valori cpl. (185/92).	750	130
3914	★★	1934, Onoranze al Duca degli Abruzzi, 8 valori cpl. (185/92).	750	130
3915	★★	1935, Visita del Re in Somalia, 14 valori cpl. (199/212) molto belli. (Colla).	1.750	350
3916	★★	1935, Visita del Re in Somalia, 14 valori cpl. (199/212) molto belli.	1.750	300
3917	★★	1935, Visita del Re in Somalia, 14 valori cpl. (199/212) molto belli.	1.750	300
3918	★★	1935, Visita del Re in Somalia, 14 valori cpl. (199/212) molto belli.	1.750	250



(Somalia)

catalogo
in euro

partenza
in euro

3919	★	1935, Visita del Re, 14 valori cpl. (199/212).	700	45
3920	★★	1935-38, Pittorica, dentellatura 14, la serie di 17 valori senza il rarissimo e con tre valori dentellati 12 (75 c, 2 lire, 2,55 lire) (213/28+230). Qualità eccezionale. (alto valore Cert. Raybaudi - E.Ghiglione).	—	1.900
3921	★★	1935-38, Pittorica, dentellatura 14, la serie di 17 valori senza il rarissimo (213/28+230) buon a qualità. (alti valori Cert. Raybaudi).	10.500	1.800
3922	⊙	1938, Pittorica, 2,55 lire (226). (Cert. Cilio).	1.600	175
3923	★★	1937, Pittorica, 10 lire (228) coppia. (Cert. Cilio).	2.750	200
3924	⊙	1938, Pittorica dent.14, lire 2,55 ardesia (226) 20 lire verde (229) 25 lire azzurro (230) annullati. il n.229 con bordo di foglio.. (Cert. A. Diena - Cert. R. Diena).	8.350	1.800
3925	★	1937, Pittorica, 20 lire dentellato 14 (229). Rarità. (Cert. R. Diena)	19.000	3.800
3926	⊙	1937, Pittorica, 20 lire verde dent.14, alto valore della serie (229). (A.Diena esteso - Cert.R.Diena).	5.000	1.000



3934



3936



3937



3946



3939



3944



3962



3963



3965

(Somalia)

			catalogo in euro	partenza in euro
3927	☉	1937, Pittorica, 20 lire verde dent.14, alto valore della serie (229). (Chiavarello - Caffaz - Cert.R.Diena).	5.000	1.000
3928	★★	1938, Pittorica, Il emissione dent.14, 25 lire azzurro (230). (Raybaudi - R.Diena)	4.000	650
3929	★★	1934, Posta aerea, Volo Roma Mogadiscio 10 valori cpl. (7/16).	700	150
3930	★★	1934, Posta aerea, Volo Roma Mogadiscio 10 valori cpl. (7/16).	700	140
3931	★★	1934, Posta aerea, Volo Roma Mogadiscio 10 valori cpl. (7/16).	700	120
3932	☒	1935, Posta aerea, Volo Roma-Mogadiscio 50+10 c. (8) + 75+15 c.(9) + Pittorica lire 1,75 (178) su cartoncino raccomandato per via aerea da Mogadiscio per la Svizzera il 27/3/35.	865	200
3933	★★	1936, Posta aerea, soggetti africani 10 valori cpl. (17/26).	400	80
3934	★★	1934, Servizio aereo, 25 c. soprastampato "Servizio Aereo Speciale" (2). (L.Raybaudi - R.Mondolfo - Cert. Raybaudi).	6.500	1.300
3935	★★	1923-40, Espressi, la serie cpl. di 8 valori (1/8).	2.480	300



<i>(Somalia)</i>				catalogo in euro	partenza in euro
3936	★★	1940, Espressi, 1,25 lire su 30 b. dentellato 14 (8) fresco e ben centrato. (Cert. Raybaudi).		2.750	400
3937	★★	1940, Espressi, 1,25 lire su 30 b. dentellato 14 (8) ben centrato.		2.750	250
3938	⊙	1940, Espressi, lire 1,25 su 30 b. rosso e bruno dentellato 14 (8). (Raybaudi).		1.600	320
3939	★★	1917-19, Pacchi postali, I emissione 9 valori cpl. (1/9). (Cert. Chiavarello).		2.500	500
3940	★★	1917-19, Pacchi postali, I emissione 9 valori cpl. (1/9). (Raybaudi).		2.500	500
3941	★★	1917-19, Pacchi postali, I emissione 9 valori cpl. (1/9). (Cert. R. Diena)		2.500	500
3942	★	1917-19, Pacchi postali, I emissione 9 valori cpl. (1/9). (Cert. Cilio).		1.250	250
3943	★	1917-19, Pacchi postali, I emissione 9 valori cpl. (1/9).		1.250	200
3944	★★	1923, Pacchi postali, non emessi 5 valori cpl. (10/14) freschissimi e tutti con bordo di foglio. (Cert. E. Diena).		5.000	1.000
3945	★★	1923, Pacchi postali, non emessi 5 valori cpl. (10/14). (Cert. Biondi).		5.000	1.000
3946	★★	1923, Pacchi postali, non emessi 5 valori cpl. (10/14). (A. Diena).		5.000	1.000
3947	★★	1923, Pacchi postali, non emessi 5 valori cpl. (10/14).		5.000	900
3948	★★	1923, Pacchi postali, non emessi 5 valori cpl. (10/14).		5.000	600
3949	★★	1923, Pacchi postali, soprastampati "SOMALIA" 6 valori cpl. (15/20). (Cert. R. Diena).		2.500	500
3950	★★	1923, Pacchi postali, soprastampati "SOMALIA" 6 valori cpl. (15/20). (Cert. R. Diena).		2.500	400
3951	★★	1923, Pacchi postali, soprastampati "SOMALIA" 6 valori cpl. (15/20). (Cert. R. Diena).		2.500	380
3952	★★	1923, Pacchi postali, soprastampati "SOMALIA" 6 valori cpl. (15/20). (Cert. R. Diena).		2.500	300
3953	★★/★	1923, Pacchi postali, soprastampati "SOMALIA" 6 valori cpl. (15/20). Il 2 lire da esaminare.		—	300
3954	★★	1923, Pacchi postali, sopr. Somalia Italiana e moneta somala, 9 valori cpl. (21/29). (Cert. R. Diena)		1.200	240
3955	★★	1923, Pacchi postali, sopr. Somalia Italiana e moneta somala, 9 valori cpl. (21/29).		1.200	200
3956	★★	1923, Pacchi postali, sopr. Somalia Italiana e moneta somala, 9 valori cpl. (21/29).		1.200	200
3957	★★	1923, Pacchi postali, 3 b. su 5 c. senza cifra nella sezione di sinistra (21b). (Cert. Raybaudi).		975	70
3958	★★	1923, Pacchi postali, 3 b. su 5 c. senza cifre nella sezione di sinistra (21b). (Cert. Raybaudi).		975	70
3959	★★	1926, Pacchi postali, soprastampa in rosso 13 valori cpl. (30/42). (Cert. B.S. Oliva - Raybaudi.).		2.500	500
3960	★★	1926, Pacchi postali, soprastampa in rosso 13 valori cpl. (30/42).		2.500	450
3961	★	1926, Pacchi postali, soprastampa in rosso 13 valori cpl. (30/42). (Cert. Cilio).		1.250	250
3962	★★	1926-31, Pacchi postali, soprastampa rossa I tipo, non emessi 7 valori cpl. (43/49). (Cert. Raybaudi).		3.000	600
3963	★★	1926-31, Pacchi postali, soprastampa rossa I tipo, non emessi 7 valori cpl. (43/49).		3.000	480
3964	★★	1926-31, Pacchi postali, soprastampa rossa I tipo, non emessi 7 valori cpl. (43/49).		3.000	450
3965	★★	1926-31, Pacchi postali 10 c. non emesso (44). (Cert. Carraro).		600	200
3966	★★	1926, Pacchi postali, 4 valori cpl. (50/53).		600	180
3967	★★	1926, Pacchi postali, 4 valori cpl. (50/53). (Cert. R. Diena)		600	150
3968	★★	1926, Pacchi postali, 4 valori cpl. (50/53). (Cert. Sorani).		600	120
3969	★★	1926, Pacchi postali, 4 valori cpl. (50/53).		600	120
3970	★★	1926, Pacchi postali, 4 valori cpl. (50/53). (Cert. B.S. Oliva).		600	120
3971	★★	1928-41, Pacchi postali, la serie di 11 valori senza il rarissimo 50 centesimi (54/57+59/65). (alti valori Cert. A. Diena esteso).		6.700	1.350
3972	★★	1928-41, Pacchi postali, 11 valori (54/57-59/65).		6.700	1.250
3973	★★	1940, Pacchi postali, fascio littorio, 50 c. arancio (58) con bordo integrale di foglio in alto. Grande rarità in condizione di straordinaria qualità. (Cert. A. Diena - Cert. E. Diena - Cert. Toselli 100%).		24.000	5.000



(Somalia)

			catalogo in euro	partenza in euro
3974	★★	1930, Pacchi postali , 6 valori (66/67)+(68/70)+(71).	570	100
3975	★	1930-37, Pacchi postali, 2 valori cpl. (66/67) + (71).	85	15
3976	★★	1906, Segnatasse, soprastampati "Somalia Italiana Meridionale" 11 valori cpl. (1/11). (alti valori A.Diena - Cert.Caffaz).	14.500	3.000
3977	★★	1906, Segnatasse, 11 valori cpl. soprastampati "Somalia Italiana Meridionale" (1/11). (Em. Diena. Fiechi. G. Bolaffi. Cert. R. Diena).	14.500	2.500
3978	★★	1906, Segnatasse, soprastampati "Somalia Italiana Meridionale" 11 valori cpl. (1/11) buona centratura. (alti valori Cert.Raybaudi).	14.500	2.000
3979	★★	1906, Segnatasse, soprastampati "Somalia Italiana Meridionale" 11 valori cpl. (1/11) di buona centratura. (alti valori Cert.R.Diena).	14.500	1.500
3980	★	1906, Segnatasse, soprastampati "Somalia Italiana Meridionale" 11 valori cpl. (1/11). Rari. (alti valori Cert.Caffaz).	7.250	1.450
3981	⊙	1906, Segnatasse, prima emissione, 3 alti valori (8/10). (Cert.Caffaz).	2.250	400
3982	★★	1906, Segnatasse, i 3 alti valori (9,10,11) con il 2 lire ottimamente centrato. (Cert. R. Diena).	13.000	1.600
3983	★★	1909, Segnatasse, soprastampati in alto, 11 valori cpl. (12/22).	2.750	550
3984	★★	1909, Segnatasse, soprastampati in alto, 11 valori cpl. (12/22). Alti valori con Cert. Raybaudi.	2.750	500
3985	★★	1909, Segnatasse, soprastampati in alto, 11 valori cpl. (12/22) di buona centratura. (Cert. R.Diena).	2.750	440
3986	★★	1909, Segnatasse, soprastampati in alto, 11 valori cpl. (12/22). Buona/ottima centratura. (alti valori Cert. R. Diena).	5.500	400
3987	★★	1909, Segnatasse, soprastampati in alto, 11 valori cpl. (12/22). (Cert. Sorani).	2.750	300
3988	★	1909, Segnatasse, soprastampati in alto, 11 valori cpl. (12/22) traccia leggerissima.	1.375	275
3989	★★	1909, Segnatasse, 3 valori (19, 20, 21). (Raybaudi).	1.850	175
3990	★★	1920, Segnatasse, soprastampati in basso, 10 valori cpl. (23/32). (Cert. Raybaudi).	5.000	1.000
3991	★★	1920, Segnatasse, soprastampati in basso, 10 valori cpl. (23/32). (Cert.Carraro).	5.000	1.000
3992	★★	1920, Segnatasse, soprastampati in basso, 10 valori cpl. (23/32). (Cert. Raybaudi).	5.000	900
3993	★★	1920, Segnatasse, soprastampati in basso, 10 valori cpl. (23/32). (Cert. Terrachini).	5.000	800
3994	★★	1926, Segnatasse, valore in moneta italiana, 11 valori cpl. (41/51).	1.750	350
3995	★★	1926, Segnatasse, valore in moneta italiana, 11 valori cpl. (41/51). (tre firme Sorani - (Cert. R. Diena)	1.750	350
3996	★★	1926, Segnatasse, valore in moneta italiana, 11 valori cpl. (41/51).	1.750	350

(Somalia)

catalogo
in europartenza
in euro

3997	★★	1926, Segnatasse, valore in moneta italiana, 11 valori cpl. (41/51).	1.750	350
3998	★	1926, Segnatasse, 11 valori cpl. (41/51).	875	125
3999	★★	1934, Segnatasse, 13 valori cpl. (52/64). Ottima centratura.	2.000	280
4000	★★	1934, Segnatasse, 13 valori cpl. (52/64).	1.000	200
4001	★★	1934, Segnatasse, 13 valori cpl. (52/64).	1.000	200
4002	★★	1924-26, Segnatasse per vaglia, le due emissioni, 12 valori (1/12). (Cert.Carraro per 7/12).0	1.500	250
4003	★★	1924, Segnatasse per vaglia, 6 valori cpl. (1/6).	950	190
4004	★★	1924, Segnatasse per vaglia, 6 valori cpl. (1/6). (Cert. R. Diena)	950	150
4005	★★	1924, Segnatasse per vaglia, 6 valori cpl. (1/6).	950	150
4006	★★	1926, Segnatasse per vaglia, 6 valori cpl. (7/12).	550	110
4007	★★	1926, Segnatasse per vaglia, 6 valori cpl. (7/12).	550	80
4008	★★	1926, Segnatasse per vaglia, 6 valori cpl. (7/12).	550	80
4009	★★	1926, Segnatasse per vaglia, 6 valori cpl. (7/12).	550	75
4010	☒	1930, AUTOCORRIERA/MOGADISCIO/BENDER CASSAM, cerchio, a lato, su busta da Mogadiscio per Modena, 23/10/30, affrancata con Ferrucci 50 c. (135) 2 esemplari. Rarità del settore. (Sorani).	–	250
4011	☒	–, lotto di 5 cartoline o buste con varietà di affrancature e annulli.	–	100

TRIPOLITANIA

4012	★★	1923, Marcia su Roma, 6 valori cpl. (5/10).	300	50
4013	★★	1924, Manzoni 6 valori cpl. (11/16). (Cert.L.Gazzi).	1.875	360
4014	★	1924, Manzoni 6 valori cpl. (11/16) buona centratura.	750	100
4015	★★	1924, Manzoni, la serie senza il 5 lire (11/15) ben centrati.	375	200
4016	★★	1924, Manzoni, la serie di 5 valori senza il 5 lire (11/15) in blocchi di quattro con margine di foglio, ottima qualità.	1.500	350
4017	★★	1924, Manzoni, 5 lire (16) ben centrato. (Cert. R. Diena).	1.500	380
4018	★★	1924, Manzoni, 5 lire violetto e nero (16). (Cert.Raybaudi).	1.500	350
4019	★	1924, Manzoni, 5 lire violetto e nero (16) ben centrato. Da esaminare.	600ca.	200
4020	★★	1926, Giubileo, lire 1,25 dentellato 11 (25), ben centrato. (G. Oliva).	7.500	1.400
4021	★★	1926, Giubileo, lire 1,25 dentellato 11 (25), ben centrato. (A.Diena - Cert.Raybaudi).	7.500	1.250
4022	★★	1926, Giubileo, lire 1,25 dentellato 11 (25) raro, buona centratura. (Cert. Raybaudi).	7.500	1.100
4023	★★	1930, Milizia III 4 valori cpl. (69/72).	800	150
4024	⊙	1933, Posta aerea, Crociera Zeppelin 6 valori cpl. (22/27). (Cert. Caffaz).	1.650	330
4025	⊙	1933, Posta aerea, Crociera Nord Atlantica, 2 valori cpl. (28/29). (A. Diena - Cert. Sorani).	1.650	280
4026	★★	1934, Posta aerea, Circuito Oasi, 7 valori cpl. (34/40). (Cert. Raybaudi).	2.625	450
4027	★★	1934, Posta aerea, Circuito Oasi, 7 valori cpl. (34/40). (Cert. Sottoriva).	2.625	450
4028	★★	1934, Posta aerea, Circuito Oasi, 7 valori cpl. (34/40).	2.625	450
4029	⊙	1934, Posta aerea, Circuito Oasi, 7 valori cpl. (34/40). (A.Diena - Cert.Sorani).	4.250	640



4024



4025



4029



4026



4027



4028



(Tripolitania)

			catalogo in euro	partenza in euro
4030	★★	1934, Posta aerea Roma-Mogadiscio 10 valori cpl. (47/56).	700	150
4031	★★	1934, Posta aerea Roma-Mogadiscio 10 valori cpl. (47/56).	700	140
4032	★★	1934, Posta aerea Roma-Mogadiscio 10 valori cpl. (47/56).	700	140
4033	★★	1934, Posta aerea, Volo Roma-Mogadiscio, 10 valori cpl. (47/56).	700	120
4034	★★	1924, Segnatasse per vaglia, caratteri piccoli 6 val.cpl. (1/6) ben centrati.	6.000	1.300
4035	★★	1924, Segnatasse per vaglia, caratteri piccoli 6 val.cpl. (1/6). (Cert. Carraro).	6.000	1.200
4036	★/★★	1924-26, Segnatasse per vaglia, la serie di 6 valori (1+3/6+8) il n. 1 con traccia leggera.	1.750ca.	230
4037	★★	1924, Segnatasse per vaglia, 40 c. verde soprastampa in caratteri piccoli (2) ottima centratura. (Cert. Sottoriva).	10.000	1.300
4038	★★	1926, Segnatasse per vaglia, soprastampa in caratteri più grandi, 40 c. verde (8). (Caffaz).	750	150

OCCUPAZIONI STRANIERE DELLE COLONIE

4039	★★	1941, BRITISH OCCUPATION, Non emessi, 9 valori cpl. (1/9). Rari. (Cert.A.Diena - Cert. Raybaudi).	5.000	1.000
4040	★★	1941, BRITISH OCCUPATION, 9 valori cpl. (1/9). Bella qualità. (A. Diena. Cert. Raybaudi).	5.000	800
4041	★★	1941, BRITISH OCCUPATION, Non emessi, 9 valori cpl. (1/9). Rari. (Guido Oliva - Cert. Raybaudi).	5.000	800
4042	★★	1941, BRITISH OCCUPATION, Non emessi, 9 valori cpl. (1/9). Rari. (A.Diena).	5.000	650
4043	★	1941, BRITISH OCCUPATION, Non emessi, 9 valori cpl. (1/9). Rari. (A. Diena).	2.500	500
4044	★★	1941, BRITISH OCCUPATION, Non emessi, soprastampati "British Occupation Postage" su marche da bollo delle Colonie Italiane, serie cpl. di 11 valori (10/20). Grande rarità del settore in ottimo stato di conservazione. (Cert. E. Diena).	94.500	17.000
4045	★★	1941, BRITISH OCCUPATION, Non emessi, soprastampati "British Occupation Postage" su marche da bollo delle Colonie Italiane. I cinque valori più comuni (11,12,13,16,17) il n.13 ha una piega verticale.	1.300	250
4046	★★	1941, BRITISH OCCUPATION, Marche da bollo soprastampate "British Occupation Postage" 2 lire verde con soprastampa capovolta (11a). Molto rara. (Cert. A. Diena).	16.500	1.200
4047	★★	1941, BRITISH OCCUPATION, Non emessi soprastampati verticalmente, 40 lire azzurro su verde con soprastampa obliqua (19c). Raro. (Cert.Raybaudi - fotocopia Cert.Sorani).	8.250	1.200
4048	☒	1943, M.E.F., Tiratura del Cairo, 5 valori cpl. (1/5) su raccomandata da Asmara, per un ufficio di P.M. inglese in Sudan.	–	100
4049	☒	1943, M.E.F., 1 s. (13) coppia + 5 p. (10) su raccomandata da Asmara per S. Paolo, 30/4/43. Destinazione interessante.	–	100



4044

(Occupazioni Straniere delle Colonie)

catalogo
in euro

partenza
in euro

4050	☒	1951, B. A. ERITREA, 10 s. su 10 s. (26) + 5 s. su 5 s. (25) + (23) coppia, tutti perforati, su telegramma da Asmara per Firenze	–	250
4051	☒	1951, B.A. ERITREA, 10 s. su 10 s. (26) + (19 coppia + 23 quartina + 27), tutti perforati su telegramma da Asmara per Bologna.	–	150
4052	☒	1951, B. A. ERITREA, 10 s. su 10 s. (26) + 2,50 su 2/6 (24) + (19+22 coppia) tutti perforati su telegramma da Asmara per Londra.	–	250
4053	△	1951, B. A. ERITREA, 6 frammenti di telegrammi affrancati con alti valori. Notato un frammento con 6 pezzi del (26).	–	100
4054	★★	1950, B. A. SOMALIA, 11 valori cpl. (21/31).	100	30
4055	★★	1948, BMA TRIPOLITANIA, 13 valori cpl. (1/13).	125	35
4056	★★	1950, B. A. TRIPOLITANIA, 13 valori cpl. (14/26).	175	50
4057	★★	1951, B. A. TRIPOLITANIA, 8 valori cpl. (27/34).	175	50
4058	★★	1948, B. A. TRIPOLITANIA, Segnatasse 5 valori cpl. (1/5).	175	50
4059	★★	1950, B. A. TRIPOLITANIA, Segnatasse 5 valori cpl. (6/10).	175	50
4060	★★	1943, FEZZAN, 50 c. violetto (1).	300	45



4061

4061	◎	1943, FEZZAN, soprastampati 6 valori (2/7). (Calves Brunn. Cert. Raybaudi).	3.160	800
4062	★★	1943, FEZZAN, 2 f. su 30 c. (4). (G. Bolaffi).	2.400	400
4063	★★	1943, FEZZAN, 3 f. su 20 c. (5) bordo in basso.	480	120
4064	★★	1943, FEZZAN, Posta aerea, 50 c. (1). (Brunn. Raybaudi).	550	150
4065	★★	1943, FEZZAN, Posta aerea, 50 c. bruno (1). (Avi).	550	50
4066	★★	1943, FEZZAN, posta aerea 7,50 su 50 c. (2). (G. Bolaffi).	1.000	250
4067	★★	1943, FEZZAN, posta aerea 7,50 su 50 c. carminio (2).	1.000	200



E' possibile seguire la battitura dell'asta in diretta dal computer o dal tablet di casa e rilanciare con un solo click. Per poter utilizzare questa nuova funzionalità dovete registrarvi sul nostro sito

www.ghiglione.it

dove potete trovare istruzioni dettagliate sul funzionamento



(Occupazioni Straniere delle Colonie)

catalogo
in euro

partenza
in euro

4068	⊙	1943, FEZZAN Posta Aerea, 7,50 fr. su 50 c. carminio (2) blocco di quattro con il primo esemplare con 2 sole sbarrette anziché tre (2d) + il secondo ed il quarto con soprast. spostate in alto in coppia con i due normali (2da) + il terzo esemplare con soprastampa evanescente (non catalogato) annullato con bollo di Sebha, 20/6/43. Pezzo da ritenersi unico per la combinazione delle varietà di soprastampa. (Cert. Bottacchi).	–	1.200
4069	★★	1951, FEZZAN - TERRITORIO MILITARE, II emissione per Fezzan 12 valori (29/40) non dentellati.	1.100	270
4070	★	1944, INSELPOST, Rodi, bruno rosso (3). (A. Diena - Cert.Sottoriva).	1.200	250
4071	★★	1944, INSELPOST, Rodi, bruno rosso (3). (G.Oliva - Cert.Sottoriva).	3.000	200
4072	(★)	1944, INSELPOST, emissione di Rodi, perforato a zig-zag, bruno rosso (3) senza gomma, con bordo di foglio a destra.	–	250
4073	★★	1944, INSELPOST, Leros soprastampa a mano, azzurro perforato a zig-zag (7). (G.Oliva - Cert.Sottoriva).	4.000	250
4074	★★	1945, INSELPOST, emissione di Leros, azzurro, dentellato 13 1/2 (8) di bella qualità. (Timbrino Dr. Dub, Cert. R. Diena).	9.000	1.200
4075	★★	1944, INSELPOST, Egeo 5 c. lilla rosso soprastampato "Weihnachten" I tipo (9). (Cert. R. Diena).	500	120
4076	★★	1944, INSELPOST, Rodi, Natale 5 c. lilla rosso soprastampato "Weihnachten" II tipo (10) ben centrato. (Cert. R. Diena)	650	160
4077	★★	1950-51, SOMALIA AFIS, posta aerea, 11 valori cpl. (1/11).	650	150
4078	☒	1954, SOMALIA AFIS, Posta aerea, 75.mo U.P.U. l.1,20 rosso e ocra (20) + 2 s. verde e azzurro (22) coppia, su raccomandata da Mogadiscio per gli USA.	1.820	100
4079	★★	1950, SOMALIA AFIS, Pacchi Postali, 9 valori cpl. (1/9).	650	140
4080	★★	1950, SOMALIA AFIS, Segnatasse 6 valori cpl. (1/6).	140	25
4081	☒	1951, CIRENAICA AMM. AUTONOMA, Cavaliere senussita 10 m. (7) striscia di 3 su busta da Bengasi per Lucca, 27/8/51.	–	100
4082	★★	1950, CIRENAICA AMM. AUTONOMA, Segnatasse 7 valori cpl. (1/7).	650	150
4083	★★	1951, LIBIA REGNO INDIPENDENTE, emissione per la Cirenaica (1/13).	750	175
4084	★★	1951, LIBIA REGNO INDIPENDENTE, emissione per la Cirenaica 13 valori cpl. (1/13).	750	170
4085	★★	1951, LIBIA REGNO INDIPENDENTE, Emissione per il Fezzan, 10 valori cpl. (14/23).	1.200	250
4086	★★	1951, LIBIA REGNO INDIPENDENTE (FEZZAN) 10 valori cpl. (14/19+20/1/23/1).	650	150
4087	★★	1951, LIBIA-EMISSIONE PER LA TRIPOLITANIA, 10 valori cpl. (24/33).	260	80
4088	★★	1951, LIBIA REGNO INDIPENDENTE, emissione per la Tripolitania 10 valori cpl. (24/33).	260	60
4089	★★	1951, LIBIA REGNO INDIPENDENTE, Emissione per la Cirenaica, Segnatasse (1/7).	380	85
4090	★★	1952, LIBIA REGNO INDIPENDENTE, Regno unito della Libia, 12 valori cpl. (34/45).	160	50
4091	★★	1955, LIBIA REGNO INDIPENDENTE, Regno Unito della Libia, Servizio (1/8) + Segnatasse (1/4).	93	25
4092	☒/△	–, BRITISH OCCUPATION / LIBIA, lotto di 5 buste + alcuni frammenti + sciolti.	–	150
4093	★★	–, piccola collezione comprendente serie di Fezzan (Territorio Militare), Occupazione inglese, Somalia AFIS.	–	300





POSTA AEREA

catalogo
in euro

partenza
in euro

4094	✉/★	1911, RAID PARIGI-ROMA-TORINO, Cartolina fotografica nuova di Roland Garros a bordo del suo monoplano "Bleriot" giunto alla tappa di Genova per primo ma arrivato secondo dopo Andre Beaumont nella tappa finale di Roma dove si concluse il raid. Manoscritto l'arrivo a Genova del 30 maggio. Rara e interessante. (Longhi 11CEc).	300
4095	✉	1934, ARGENTINA, Zeppelin, volo diretto Argentina - Europa, aerogramma affrancato con 3 valori (Sieger 256).	30
4096	✉	1931-33, BRASILE, 5 aerogrammi per la G.B. via Condor Zeppelin.	120
4097	✉	1932-34, BRASILE, 5 aerogrammi Condor-Zeppelin, varie affrancature.	130
4098	✉	1930, COSTA DEI SOMALI, Volo Djibouti-Addis Abeba, aerogramma affrancato con (127+97).	30
4099	✉	1931, EGITTO, Zeppelin, cartolina affrancata con soprastampa "Graf Zeppelin" (Yv. A.3), diretta a Firenze (Sieger 105AX).	80
4100	✉	1933-36, EGITTO, 4 primi voli: Karthoum - Fort Lamy; Egitto - Stati Malesi 2 buste; Cairo - Rodi.	150
4101	✉	1934, ERITREA, Volo Roma-Mogadiscio, aerogramma da Massaua per Mogadiscio affrancato con 3 valori (220+A.5+195). (Biondi).	250
4102	✉	1928-36, FILIPPINE lotto di 4 aerogrammi di voli del periodo.	125
4103	✉	1926, FRANCIA, 1 volo Marsiglia-Algeri, organizzato da "Aero-Club de Provence", aerogramma affrancato con 3 valori + 3 appositi erinofili, questi annullati con lo speciale "cachet" del volo.	60
4104	✉	1927, FRANCIA, Bourget - Aviation / Seine, aerogramma per Berlino affrancato con (244, 245). (Longhi).	100
4105	✉	1938, FRANCIA, Inaugurazione linea postale Parigi-Nizza, aerogramma affrancati con 2 valori.	50
4106	✉	1928, GERMANIA, Zeppelin cartolina per N.York affrancata con 2 marchi (36), 11/10/28.	30
4107	✉	1930, GERMANIA, Zeppelin, Nordland Fahrten, aerogramma affrancato con "SudamerikaFahrt" 2 m. (38).	150
4108	✉	1930, GERMANIA, Zeppelin, Fahrt Rund um die Ostsee, aerogramma affrancato con "SudamerikaFahrt" 2 m. (38).	150
4109	✉	1930-36, GERMANIA, 6 cartoline di voli Zeppelin (Sieger 95 - 74b - 52Aa - 71B - 349A - 439A).	200
4110	✉	1931, GERMANIA, Zeppelin, cartolina per la Svizzera affrancata con 1 M. (A35) (Sieger 0111 III). Non comune.	250
4111	✉	1931, GERMANIA, I Volo Europa-America con Do-x, aerogramma affrancato con 50 p. (A.31) blocco di 8 + 1 m. (A.32) coppia.	40
4112	✉	1913, AVIAZIONE, Louis de Reimsdyck pioniere dell'aviazione con l'aereo biplano "Curtiss". Cartolina viaggiata da Piazza Brembana a Bussolengo. Molto bella.	150
4113	✉	1931, GERMANIA, I Volo Europa-America con Do-x, affrancato con 2 m. (A.33) striscia di 3.	50
4114	✉	1931, GERMANIA, I Volo Europa-America con Do-x, aerogramma affrancato con 2 m. (A.33) striscia di 3.	50





(Posta Aerea)

4115	✗	1936, GERMANIA, OlympiaFahrt, aerogramma affrancato con la serie di 3 valori (565/72). (Sieger 427Bb).	–	180
4116	✗	1941, GERMANIA, aerogramma da Hannover per Rio de Janeiro, via L.A.T.I., in tariffa di 1,50 m., restituito al mittente per Servizio sospeso, con timbro "Zurück - Postverkehr eingestellt" in caratteri gotici.	–	500
4117	✗	1941, GERMANIA, aerogramma da Hannover per Santiago del Cile, via L.A.T.I., in tariffa di 1,70 m., restituito al mittente per servizio sospeso, con timbro "Zurück - Postverkehr Eingestellt".	–	500
4118	✗	1941, GERMANIA / ARGENTINA, 2 aerogrammi, via L.A.T.I., relativi a marinai imbarcati sull'incrociatore "Graf Spee". Uno da Rudolfstadt per Cordoba (tariffa 1,75 m.); l'altro dall'Isola Martina Garcia (di fronte a Montevideo) per Wolfelsdorf (tariffa 1,45 p.). L'incrociatore tedesco si era rifugiato nell'estuario del Rio della Plata per sfuggire alle navi inglesi. L'equipaggio si consegnò alle autorità argentine e il comandante per non fare catturare la nave la fece affondare al largo delle coste argentine. Le due lettere si riferiscono alla corrispondenza dei marinai confinati in Argentina in partenza ed in arrivo. Molto interessanti e non comuni.	–	800
4119	✗	-, GERMANIA, Zeppelin, lotto di 20 tra buste e cartoline. Alcune buone presenze.	–	1.000
4120	✗	1926, ITALIA, I Volo Postale Venezia-Vienna, aerogramma affrancato con (A.3x2+A.4).	–	60
4121	✗	1928, ITALIA, I Volo Brindisi-Valona, aerogramma affrancato con (A.8 coppia + A.9 + Milizia II 1,25 lire n.222). (Biondi. Donnini. Cert. E. Diena).	–	600
4122	✗	1930, ITALIA, Crociera Balbo 7,70 lire celeste e grigio (25) + valore complementare, su lettera ufficiale della Crociera, con le firme dei piloti.	2.500	750
4123	✗	1930, ITALIA, Crociera Italia Brasile, aerogramma affrancato con apposito 7,70 lire (A.25) + complementare. (Cert. Raybaudi).	–	600
4124	✗	1932, ITALIA Zeppelin Sudamericafahrt, aerogramma da Roma per Buenos Aires affrancato con Dante Alighieri 3 lire + 5 lire (A.28+29) + Imperiale 25 c.+ lire 1,25 (248+253) il 12/9/32. (A. Diena).	–	100
4125	✗	1933, ITALIA 3 lire Zeppelin, aerogramma per la Germania il 27/5/33 affrancato con 3 lire (A45) + complementare da lire 1,75 (337). (Longhi 505). (G.Bolaffi).	–	200
4126	✗	1933, Zeppelin 3 lire (A45) su cartolina di Rio de Janeiro da Roma per Bolzano.	400	80
4127	✗	1933, ITALIA Zeppelin, aerogramma per l'Olanda affrancato con 5 lire (A.46) + due complementari (A10+A14). (Longhi 506). (A.Diena - G.Bolaffi).	–	200
4128	✗	1933, Zeppelin 5 lire (A46+339) su aerogramma da Roma per la Germania (Gorlitz) il 29/5/33.	550 +	165
4129	✗	1933, Crociera Nord Atlantica, aerogramma raccomandato spedito da Palermo per New York il 17/6/33, sigla "TEUC" (A.52 S). (Cert.L.Raybaudi).	4.000	1.400



4117

4118





E' possibile seguire la battitura dell'asta in diretta dal computer o dal tablet di casa e rilanciare con un solo click. Per poter utilizzare questa nuova funzionalità dovete registrarvi sul nostro sito

www.ghiglione.it

dove potete trovare istruzioni dettagliate sul funzionamento



(Posta Aerea)

4131

catalogo
in euro

partenza
in euro

4130	✉	1933, Servizio Aereo di stato (SA1) su aerogramma della Crociera del Decennale in data 14/6/33 da Roma per Washington. Splendida qualità. (Giulio Bolaffi esteso - Cert.Bolaffi 100%).	26.250	7.500
4131	✉	1933, VOLO DI ANDATA tappe ROMA-CHICAGO e ROMA-REYKJAVIK due aerogrammi in partenza da Rodi il 7 giugno diretti a Oklahoma City e qui giunti il 18 ed il 28 affrancati con i due valori dei tritici dell'Egeo soprastampati "Isole Italiane dell'Egeo". L'aerogramma con il trittico da lire 5,25 + 19,75 viaggiato via Reykjavik. A lato entrambi recano il bollo della Crociera del Decennale impresso in verde. 51 e 90 le quantità di aerogrammi trasportati a bordo della Crociera.(Cert.A.Diena - Cert.Longhi).	—	4.000





4134 4135

(Posta Aerea)



- | | | | | |
|------|---|---|-------|-------|
| 4132 | ✉ | 1933, VOLO DI ANDATA tappa ROMA-AMSTERDAM aerogramma in partenza da Rodi il 7 giugno diretto a New York e Chicago via Amsterdam. Affrancato con trittico di posta aerea d'Egeo da lire 5,25+19,75 soprastampato "Isole Italiane dell'Egeo". A lato bollo della Crociera del Decennale impresso in verde. E' uno dei 17 aerogrammi trasportati a bordo della Crociera da Rodi a Amsterdam. | - | 2.000 |
| 4133 | ✉ | 1933, VOLO DI ANDATA tappa ROMA-REYKJAVIK aerogramma in partenza da Rodi il 7 giugno diretto a New York e Chicago via Reykjavik. Affrancato con trittico di posta aerea d'Egeo da lire 5,25+19,75 soprastampato "Isole Italiane dell'Egeo". A lato bollo della Crociera del Decennale impresso in verde. E' uno dei 51 aerogrammi trasportati a bordo della Crociera da Rodi a Reykjavik. (Cert. Longhi). | - | 2.000 |
| 4134 | ✉ | 1933, TRIPOLITANIA aerogramma della Crociera del Decennale spedito da Tripoli il 5/6/33 affrancato con quattro francobolli compreso il Posta Aerea n.29 di Tripolitania emesso per l'impresa e diretto a Montreal. Sono conosciute circa 4 buste con detto esemplare in affrancatura. Rarità del settore. (Cert. Colla - F.Longhi). | - | 2.500 |
| 4135 | ✉ | 1933, ISLANDA aerogramma con la serie emessa per la Crociera (Yvert A.12/14) con partenza da Reykjavik il 7/7/33 diretto a New York (n.190 aerogrammi trasportati). (G.Bolaffi - Cert.Bolaffi 80%, numero certificato 1896 del 17/09/2010). | - | 4.000 |
| 4136 | ✉ | 1933, CROCIERA NORD ATLANTICA tappa SHEDIAC-CHICAGO aerogramma affrancato per 1\$ e 45 cents con 6 francobolli del Canada in partenza da Shediac il 14 luglio diretto a Chicago. Dispaccio di 289 buste.(Longhi n.2937 - Cert.G.Bolaffi). | - | 400 |
| 4137 | ✉ | 1933, CROCIERA NORD ATLANTICA tappa SHEDIAC-CHICAGO aerogramma affrancato per 1\$ e 45 cents con 4 francobolli del Canada in partenza da Shediac il 14 luglio diretto a Chicago. Dispaccio di 289 buste.(Longhi n.2937). Cert.Bolaffi 80%. | - | 400 |
| 4138 | ✉ | 1933, CROCIERA NORD ATLANTICA tappa MONTREAL-CHICAGO, aerogramma in tariffa di 1,45 dollari. | - | 800 |
| 4139 | ✉ | 1933, CROCIERA NORD ATLANTICA tappa MONTREAL-CHICAGO aerogramma affrancato con 8 francobolli del Canada per \$ 1,67 in partenza da Montreal il 15/7 e diretto a Chicago. Dispaccio di 70 aerogrammi. (Longhi n.2938). | - | 500 |
| 4140 | ✉ | 1933, VOLO DI RITORNO tappa Chicago-New York, aerogramma spedito da Chicago per New York il 18 luglio affrancato con Stati Uniti e giunto il 20. Al recto bollo grande a doppio cerchio "Chicago-New York". Dispaccio di 307 aerogrammi. (Cert.A.Diena - Cert.Bolaffi 100%). | 1.850 | 500 |





(Posta Aerea)

catalogo
in euro

partenza
in euro

4141	✕	1926, VOLO di RITORNO tappa NEW YORK - SHOAL HARBOUR aerogramma in partenza da New York il 24 luglio con affrancatura di Stati Uniti, diretto a Shoal Harbour con bollo di arrivo del 26 luglio. Timbro speciale a doppio cerchio violetto "New York-Roma" al recto. E' uno dei 99 aerogrammi imbarcati a New York e trasportati dagli idrovolanti della Crociera. (Cert.Longhi).	-	1.200
4142	✕	1933, VOLO DI RITORNO tappa New-York-Roma, aerogramma affrancato in tariffa di 3,60 dollari (Longhi 33 Tbc) diretto a Parigi, via Roma. Raro.	-	1.000
4143	✕	1933, VOLO DI RITORNO tappa New York-Roma. Aerogramma in partenza da New York il 23 luglio affrancato con Stati Uniti e diretto a Montecarlo via Roma. Bollo speciale a doppio cerchio violetto "New York - Roma" e bollo a doppio cerchio della Crociera del Decennale in azzurro entrambi apposti al recto. Bolli di arrivo al "Lido di Roma" il 12/8 e a Montecarlo il 14. (Cert.G.Bolaffi).	-	500
4144	✕	1934, ITALIA, Volo Roma - B.Aires, aerogramma affrancato con la serie cpl. (A.56/59) + 3 complementari.	-	300
4145	✕	1934, ITALIA, Volo Roma-B.Aires, aerogramma affrancato con i 4 valori apposti (A.56/59) + 3 complementari (346+348x2). (Sassone GP64d).	-	1.000
4146	✕	1934, ITALIA, Volo Roma - B.Aires, aerogramma affrancato con (A.57+A.58) + 2 complementari.	-	250
4147	✕	1934, ITALIA, Volo Roma-B.Aires, aerogramma da Binago per l'Argentina, affrancato con Decennale 5 c. (325) + 60 c. (333) coppia + l'apposito francobollo di p.aerea da 10 su 2 lire (59) apposto a Roma. (Biondi. Donnini).	-	275
4148	✕	1934, ITALIA, Volo Roma-Mogadiscio, aerogramma affrancato con la serie apposita (A.83/88) + complementare (374), mittente e destinatario Giulio Bolaffi.	-	1.800





(Posta Aerea)

catalogo
in euro

partenza
in euro

4149	✕	1934, ITALIA, Volo Roma-Mogadiscio, un intero ed un aerogramma affrancati rispettivamente con 8 lire e 10 lire (A. 87, A.88) + complementari.	—	850
4150	✕	1940, ITALIA, aerogramma da Santa Margherita Ligure per Miraflores (Perù), 12/3/40, via L.A.T.I., in tariffa di 13 lire.	—	75
4151	✕	1931-32, LIECHTENSTEIN, Zeppelin, 3 cartoncini relativi a voli differenti: IslandFahrt, SudamerikaFahrt, volo interno.	—	210
4152	✕	1930, OLANDA, Zeppelin, cartolina per la Germania affrancata con 3 valori (Sieger 99A).	—	30
4153	✕	1930, SPAGNA, Zeppelin, cartoncino da Siviglia per la Germania, affrancato in tariffa di 1 p. e 85 c., 4/6/30. (Sieger 58G).	—	90
4154	✕	1928-36, STATI UNITI, 3 buste di voli Zeppelin.	—	100
4155	✕	1928-48, STATI UNITI, 10 aerogrammi con voli del periodo.	—	75
4156	✕	1929-30, SVIZZERA, 6 cartoline relative a voli Zeppelin del periodo.	—	225
4157	✕	1930, STATI UNITI, Zeppelin, SudamerikaFahrt, cartoncino affrancato con 65 c. di p. aerea (Sieger 64F).	—	240

4157

4164





(Posta Aerea)

catalogo
in euro

partenza
in euro

4158	✕	1927, TERRANOVA, Crociera atlantica dell'Idrovolante "Santa Maria", comandante De Pinedo, aerogramma da St. John's per Roma affrancato con 60 c. soprastampato "Air Mail/DE PINEDO/1927". Questo, dei 225 aerogrammi trasportati, è l'unico con il bollo di transito di Trepassey ripetuto anche sul francobollo. Rarità classica della posta aerea. (Cert. Longhi, Cert. Colla).	23.500	8.000
4159	✕	1927, TERRANOVA, Crociera atlantica dell'Idrovolante "Santa Maria", comandante De Pinedo, aerogramma facente parte del Corriere supplementare, da Trepassey per Roma, affrancato con 60 c. di Terranova non soprastampato (Yv. 61), e annullato in arrivo a Roma. Delle 75 buste facenti parte del Corriere supplementare, 20 non furono annullate in partenza ma solamente all'arrivo a Roma. Aerogramma riprodotto a pag. 271 del catalogo Longhi. (Cert. G. Bolaffi, Cert. Longhi).	13.500	3.000
4160	✕	1927, TERRANOVA/ITALIA, Volo De Pinedo, cartoncino autografo del Postmaster di Roma di accompagnamento alla restituzione a Mr. Fawler dell'aerogramma di De Pinedo giunto in Roma, datato 23/6/27. interessante memorabilia.	—	100
4161	✕	—, 10 buste di voli moderni, di paesi vari.	—	50
4162	✕	—, MONDIALI, bel lotto di circa 500 aerogrammi di primi voli della metà degli anni '50 e '60, in tre album. Insieme interessante, merita esame.	—	500

POSTA POLARE

4163	✕	1931, GERMANIA, "PolarFahrt", 3 valori cpl. (A.40/42) su 3 aerogrammi.	—	500
4164	✕	1931, GERMANIA Polar-Fahrt due valori (40-41) isolati su una cartolina ed una busta, il 25/7/31.	—	150
4165	✕	1931, RUSSIA Posta aerea, Spedizione al Polo Nord, 4 valori cpl. non dentellati (27A/30A) su due cartoline transpolari. (27A/30A)	—	150

POSTA MILITARE E FRANCHIGIE

4166	✕	1918, I GUERRA, cartolina diretta a Firenze, affrancata con 5 c. (81) annullato con bollo azzurro verdastro "Comando R. Flottiglia del Garda", 2/4/18. Di pregio.	—	150
4167	✕	1915, I GUERRA - ASSEDIO DI PRZEMYSL, cartolina in franchigia, su carta leggera spedita da un soldato austriaco, durante l'assedio dei russi, con timbro "Fliegerpost PRZEMYSL" (Posta aerea di Przemyśl).	—	150
4168	✕	—, GUERRA DI SPAGNA, 14 pezzi (3 buste e 11 cartoline).	—	70
4169	✕	1939, busta raccomandata dall'Ufficio Concentramento P.M. 402" di Scutari per Genova, 12/6/39.	—	75
4170	✕	1940, SERVIZIO SPECIALE M.I.S., raccomandata aerea per Livorno affrancata in tariffa di 8,25 lire con (251 blocco di 6 + 253 + A.14 striscia di 4), 5/2/40.	—	50
4171	✕	—, SQUADRIGLIA COMANDO M.Z.791, (motozattera) timbro violetto annullatore di (251+E.15), busta per Napoli.	—	100



(Posta Militare e Franchigie)

catalogo
in europartenza
in euro

4172	☒	1941, II GUERRA, intero postale di Jugoslavia da 1 d. con affrancatura aggiuntiva di Imperiale 20 c., da P.M. 53 per Alessandria, 25/4/41.	–	25
4173	☒	1942, II GUERRA, raccomandata espresso dalla P.M. 46 per Genova con affrancatura multipla. Busta con illustrazione a cura della Federazione Fascista di Lubiana.	–	50
4174	☒/△	–, II GUERRA, 31 buste e 44 frammenti, in parte di Guerra d'Africa.	–	100
4175	☒	–, II GUERRA, 12 pezzi, in genere con affrancature multiple, filateliche. Una busta di Guerra d'Africa con affrancatura mista Regno - Colonie.	–	200
4176	☒	–, II GUERRA, circa 110 franchigie (varie illustrate) con timbri della PM 40, 88, 126, di stanza in Russia, tutte della stessa corrispondenza. Interessante.	–	200
4177	☒	–, PRIGIONIERI, 2 buste, una da Brooklyn ed una dalla Palestina, con contenuto, dirette ad un prigioniero detenuto in Kenia. Francobolli asportati. Allegata altra franchigia.	–	30

INTERI POSTALI

4178	☒	–, FRANCIA, oltre 30 interi nuovi, non recenti.	–	50
------	---	---	---	----

NAVIGAZIONE

4179	☒	1895, SERVIZIO POSTALE SUL LAGO DI COMO, stampatello su due righe annullatore di 20 c. arancio (39) lettera per Milano il 25/1/95.	–	130
4180	☒/△	–, 20 tra cartoline e buste, con annulli di Piroscapi Postali o R.Navi, periodo 1910/30 ca. + 2 vie di Mare dell'800 + una dozzina di frammenti, anche di periodo umbertino.	–	120

EUROPA

ALBANIA

4181	⊙	1913, cachet Poste con aquila 6 valori cpl. (Yv. 14/19) su frammenti.	–	30
4182	☒	1928, Zogu con soprastampa 50 q. (157A) con parte della soprastampa mancante, su raccomandata da Korce per Berlino, 9/3/28.	–	50
4183	★★	1952, Posta aerea, soprastampati, 2 valori cpl. (58/59).	550	100
4184	★	1925-40, ALBANIA piccola raccolta con quattro serie di Posta Aerea, tranne la serie del '29 con soprastampa in rosso (A.22/28).	500	75

ANDORRA SPAGNOLA

4185	☒	1948, Soggetti vari 7 valori (42/48) la serie fino all'1,35 p. su FDC viaggiata.	–	50
------	---	--	---	----

AUSTRIA

4186	☒	–, 2 k. nero (2) isolato su bustina con bordo decorato da Vienna per città, 577.	–	70
4187	△	–, 6 k. bruno (4/l) striscia orizzontale di 5, annullo "SPALATO", su piccolo frammento.	–	200
4188	☒	–, 5 k. vermiglio (14) + 10 k. bruno (15) probabilmente riusato in frode, su bustina da Bolzano, 8/3.	–	50
4189	☒	1860, 10 k. bruno (15) 2 esemplari, uno al verso, su raccomandata da Raab per Vienna, 9/9. (Ferchenbauer).	–	60
4190	△	1863, 5 k. vermiglio (19) + 5 k. rosa (24), valori gemelli su piccolo frammento con annullo "Papa", 23/9. Di pregio. (E. Diena).	–	70
4191	☒	1863, 15 k. bistro (26) + al verso, 10 k. azzurro (25) rotto nell'apertura, su fresca raccomandata da Vienna per Trieste, entrambi annullati con ovale rosso grande di raccomandazione.	–	100
4192	☒	1865, 15 k. bistro (26) + 15 k. bistro (31) su raccomandata da Trieste per Pest, 13/2. Al verso parte di un 10 k. (30) rotto nell'apertura. Insieme da esaminare, comunque rara affrancatura di valori gemelli. (E. Diena).	–	100
4193	★	1863-64, 3 k. verde dent. 9 1/2 (28).	390ca.	30
4194	☒	1867, 3 k. verde (28) 2 coppie, 2 esemplari con filigrana, su lettera da Trieste per Mantova, 17/1.	–	100
4195	⊙	1863-64, 5 k. rosa (29) blocco di 8, un esemplare con angolino arrotondato, annulli di Pest.	–	70



4189

4201





4207



4208



4210



4212

4213



4218

(Austria)catalogo
in europartenza
in euro

4196	☒	1864, 5 k. rosa (29) su ricevuta di ritorno da Vienna, 5/9/64. A lato marca da bollo da 15 k. Insieme molto bello.	—	80
4197	△	1864, 10 k. azzurro (25) 4 esemplari con annullo di raccomandazione di Vienna, ottagonale in rosso. Alto frammento con 15 k. bistro (31) 2 esemplari lievemente difettosi, stesso annullo.	—	50
4198	△	1863-64, 15 k. bistro (31) quartina su piccolo frammento da Vienna. (A. Diena).	—	70
4199	☒	1868, 15 kr. bistro (31) su lettera da Trieste per Catania il 23/7/68, per la via di Genova e poi per via di terra, al verso due timbri di ambulanti. Da esaminare.	—	50
4200	☒	1866, 10 k. azzurro (30) coppia + 15 k. bistro (31) 2 esemplari, su lettera doppio porto da Vienna per Parigi, 14/11.	—	80
4201	☒	1865, ritaglio di intero postale tipo "Aquila" da 5 k., ben marginato, da Szobb per Budapest. (E. Diena).	—	500
4202	☒	1871, marca da 5 Kr. su lettera di vettura per ferrovia da Stennbruck per Pontelagoscuro il 20/12/71.	—	100
4203	☒	1871, marca da 5 Kr. su lettera di vettura per ferrovia da Stennbruck per Pontelagoscuro il 23/12/71.	—	100
4204	☒	-, 15 k. bruno (36/l) su lettera da Debreczen per Pest, 21/2.	—	50
4205	☒	-, 2 bustine ed un intero postale dell'emissione del 1867, annulli di Sagrado, Strigno e Schonica.	—	70
4206	☒	-, 3 lettere ed un intero postale raccomandato, tutti dell'emissione del 1867.	—	70
4207	★★	1908, 60mo Anniversario Francesco Giuseppe, 17 valori cpl. (101/17). Alto valore con Raybaudi Luigi.	1.250	200
4208	★★	1910, 80mo Compleanno Francesco Giuseppe, 17 valori cpl. (119/35). I 3 valori finali con cert. Raybaudi Luigi.	1.350	250
4209	☒	1931, Rotary 6 valori cpl. (398A/F) su aerogramma raccomandato da Vienna per Berlino, 22/6/31.	—	100
4210	★★	1933, WIPA, 50 + 50 g. senza fili di seta (430A). (Cert. Raybaudi Luigi).	355	50
4211	⊙	1933, Wipa 50 + 50 g.(430) timbrato su cartolina.	325	70
4212	★★	1936, Dolfuss. 10 s. (484).	1.550	250
4213	★★	1936, Dolfuss. 10 s. (484).	1.550	200
4214	☒	1918, Posta aerea, 3 valori cpl. (1/I-3/I) 3 serie cpl. su altrettante buste, insieme a valori complementari, da Lemberg, Cracovia, Vienna.	—	90
4215	★★	1950-53, Posta aerea, Uccelli 7 valori cpl. (54/60).	500	90
4216	★★★	1950-53, Posta aerea, Uccelli 7 valori cpl. (54/60) con il 3 s. linguellato leggermente.	—	50
4217	⊙	1851, Giornali (0,6) azzurro III tipo (3). Da esaminare.	400	30
4218	△	1853-59, Segnatasse per giornali, falso di Rovereto 1 k. azzurro (F1) su frammento, corto a sinistra.	4.000	200
4219	☒	1871, LEVANTE AUSTRIACO, 10 soldi azzurro (4) su lettera da Janina per Trieste, 29/2.	—	30
4220	△	1873, LEVANTE AUSTRIACO, 5 soldi rosso (3) + 10 soldi azzurro (4) coppia + 2 singoli, su frontespizio di busta (comunque con timbro di arrivo) da Costantinopoli per Livorno, 30/6. Insieme da esaminare.	—	50



(Austria)

catalogo
in euro

partenza
in euro

4221	☒	-, LEVANTE AUSTRIACO, 10 s. azzurro (4/l) su lettera da Samsun (cerchio azzurro - p. 9) per Costantinopoli. Insieme non fresco, francobollo perfetto e annullo ben impresso.	-	100
4222	★	1868-70, COMPAGNIA DANUBIANA, 10 k. rosso (4).	-	off. libera
4223	☒/△	-, lotto di 3 buste ed un frontespizio. Notato un 25 kr. Due buste firmate Caffaz. Da esaminare.	-	1.000

BELGIO

4224	★	1869-78, Leopoldo II 25 c. bistro oliva (32).	195	30
4225	★	1878, Leopoldo II 5 f. bruno rosso (37). (G. Oliva).	2.150	250
4226	★★	1893-900, Francobolli con appendice, 15 valori cpl. (53/67). (Cert.R.Diena per i ni. 62/67)	1.600	360
4227	★★	1911, Soprastampati "1911" 8 valori cpl. (92/99).	1.500	240
4228	★★	1915, Soggetti vari, 8 valori cpl.(142/49).	1.700	360
4229	★★	1918, Pro Croce Rossa, 14 valori cpl. (161/63). (Cert. R. Diena).	2.700	700
4230	★★	1918, Pro Croce Rossa, 14 valori cpl. (150/63). (Cert. R.Diena alto valore).	2.700	700
4231	★★	1918, Pro Croce Rossa, 14 valori cpl. (150/63). (Cert. Sottoriva alti valori).	2.700	600
4232	★★	1919, Re Alberto I con l'elmetto, 14 valori senza i due numeri A (165/78). (alti valori Cert.Sottoriva).	1.700	240
4233	★	1919, Re Alberto I con l'elmetto (165/78) 14 valori senza i due numeri A. (Cert.Chiavarello).	780	200
4234	★★/★	1919, Re Alberto I con l'elmetto, 14 valori cpl. (165/78, senza 168A e 169A).	-	200
4235	☒	1923, Pro Opera Invalidi 20+20 c. (220) applicato su cartoncino per l'entrata alle Feste del Circolo Reale Timbrologico, annullo postale di Charleroi.	-	30
4236	☒	1923-32, Alberto I, tipo "Montenez" 4 valori cpl. (289/92). (Cert. Vignati).	700	150

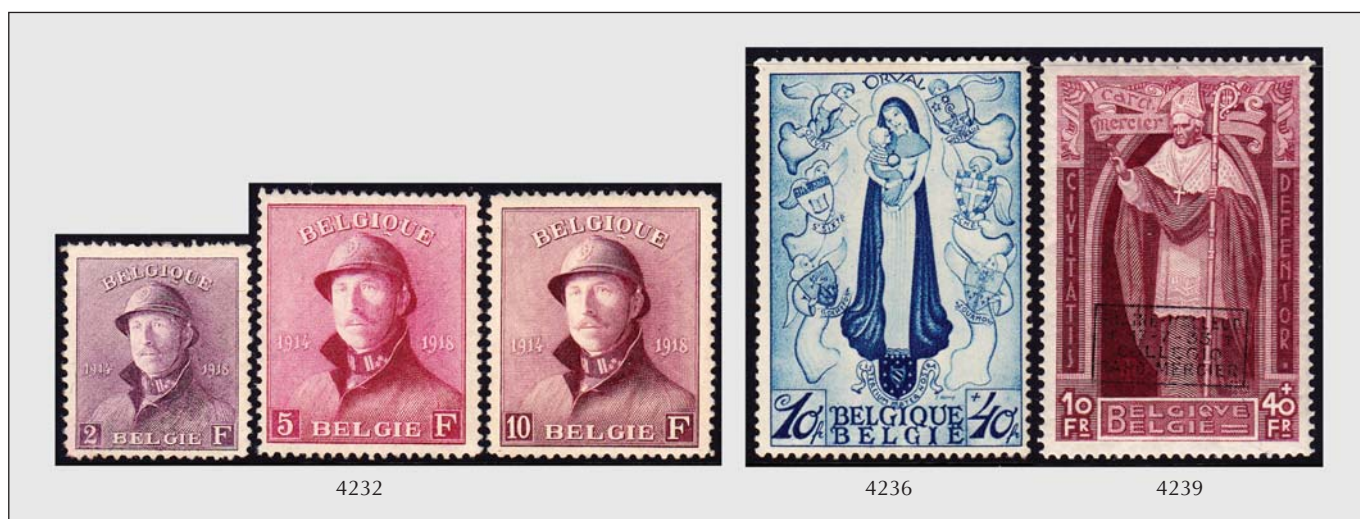

(Belgio)

			catalogo in euro	partenza in euro
4237	★★	1932, Fanteria belga 2 valori cpl. (351/52).	450	70
4238	★★	1933, Orval, 12 valori cpl. (368/74). (Cert.Sottoriva).	2.400	300
4239	★★	1933, Cardinal Mercier, soprastampati a mano, 9 valori cpl.(374A/k). (Cert. R. Diena per i ni.374E/K).	4.850	1.250
4240	★★	1933, Antitubercolari, 7 valori cpl. (377/83). (Cert. R. Diena).	800	160
4241	★★	1933, Pro Antitubercolari, 7 valori cpl.(377/83).	800	125
4242	★★	1933, Pro opere antitubercolari, 7 valori cpl. (377/83).	800	115
4243	☒	1934, Expo Universale 4 valori cpl. (386/89) + (318) su aerogramma da Bruxelles per Tananrive, 3/7/34.	–	50
4244	★★	1934, Pro Antitubercolari, 7 valori cpl. (394/400).	540	135
4245	★★	1934, Pro opere Antitubercolari 7 valori cpl. (394/400). Da esaminare per ingiallimenti.	540	120
4246	★★	1950, Campionati di atletica 5 valori cpl. (827/31) + il Foglietto (29).	185	30
4247	★★	1950, Campionati di atletica ad Heysel 5 valori cpl. (827/31).	100	20
4248	★★	1951, Pro Monumento al prigioniero politico 3 valori cpl. (860/62) 4 serie.	280	30
4249	★★	1952, Baldovino I 50 f. (879).	115	20
4250	★★	1952, UPU 12 valori cpl. (880/91).	330	60
4251	★★	1952, Scrittori con appendice laterale, 2 valori cpl.(898/99).	320	60
4252	★★	1930, Foglietto Stemma di Anversa (2) con annullo speciale.	800	190
4253	★★	1931, Expo. Filatelica Invalidi, foglietto (3).	600	180
4254	★★	1931, Foglietto Principe Leopoldo (3), con annullo dell'Esposizione.	600	140
4255	★★	1935, Foglietto SITEB (4). (E. Diena).	400	90
4256	★★	1941, Foglietto ORVAL (11) rifilato e con soprastampa non ufficiale, capovolta. Ingiallimenti.	–	30
4257	★★	1942, Foglietto Orval, privato (BF20).	–	70
4258	★★	1949, Pro opere culturali, foglietto (27).	180	60
4259	★★	1950, Foglietti, Campionato d'Europa (29).	85	20
4260	★★	1951, Foglietto Basilica di Koekelberg (30). Da esaminare per imbrunimento al verso.	380	100
4261	★★	1951, Foglietti, Basilica di Koekelberg (30).	380	100
4262	★	1952, Foglietto Consacrazione Basilica di Koekelberg (30).	–	40
4263	★★	1957, Foglietto Spedizione antartica (31).	185	50
4264	★★	1960, Foglietti, anno del Rifugiato (32).	85	20
4265	★★	1953, Pacchi postali, 3 valori (331/33).	105	30
4266	★★	1960, Pacchi postali, 4 valori (369/72).	200	60
4267	★★	1968, Pacchi postali, 20 valori (378/97).	120	40
4268	★★	1971, Pacchi postali, 9 valori (406/14).	47	20
4269	★★	1971, Pacchi postali, 9 valori (406/14).	47	20
4270	★★	1980, Pacchi postali, vagoni ferroviari, 22 valori cpl. (433/54).	115	40
4271	(★)	1866, Telegrafo 1 f. verde (2).	–	50
4272	⊙	1937-44, sequenza di emissioni su fogli appositi (20 fogli).	–	160

BULGARIA

4273	★★	1958, Esposizione di Bruxelles, 1 l. dentellato e non (Michel 1087A/B. Yv. 946, 946a).	–	50
------	----	--	---	----

DANIMARCA

4274	☒	–, 4 s. giallo bruno (4) 2 esemplari isolati su 2 letterine di bella qualità.	–	40
4275	⊙	1857, Stemma, 8 s. verde (5) 3 esemplari, di cui uno con annullo norvegese a sbarre e uno con annullo svedese di Malmo.	–	80
4276	☒	1867, 8 s. verde (5) su lettera da Copenaghen per Goteborg, 23/2/67.	–	100

FINLANDIA

4277	⊙	1866-70, 5 valori (5, 6, 8, 9, 9).	900ca.	100
4278	⊙	1866-70, 5 p. bruno lilla su grigio, carta vergata (11).	300	40
4279	⊙	1870, 10 p. nero su camoscio, carta vergata (12). (Cert. Caffaz).	450	50

FRANCIA

4280	⊙	1850, Cerere, 15 c. verde (2). (Cert.R.Diena).	950	250
4281	⊙	1849, Cerere, 20 c. nero (3) 3 esemplari in nuances differenti.	60	20
4282	⊙	1850, Cerere, 25 c. azzurro (4) 3 esemplari in nuances differenti.	–	20
4283	△	1849, Cerere 1 f. carminio scuro (6). Da esaminare. (Cert. Raybaudi Luigi "buono stato").	–	100
4284	⊙	1849, Cerere, 1 f. carminio bruno (6b). (Cert. Raybaudi).	950	150
4285	⊙	1852, "REPUB.FRANC." 10 c. bistro giallo (9). (Cert.Terrachini).	750	160
4286	★★	1853, Napoleone III, 25 c. azzurro (15) gomma integra. Bella qualità. (Brun. Cert. Caffaz).	6.400	1.000
4287	⊙	1853, Napoleone, 1 franco carminio (18). (Cert. Raybaudi).	3.350	500



(Francia)

				catalogo in euro	partenza in euro
4288	⊙	1853-60, Napoleone, 1 f. carminio scuro (18a) bell'esemplare. (Cert. Sottoriva).		4.000	800
4289	⊠	1867, Napoleone 20 c. azzurro, coppia tete-beche (22b) su lettera da Nimes per Lucca, 20/8/67. (Em. Diena).		3.000	500
4290	⊠	1863, Napoleone 20 c. dentellato e non (14+22), affrancatura di valori gemelli su lettera da Marsiglia per Genova, 13/5/63. Interessante.		—	400
4291	⊙	1863, Napoleone, 5 fr. violetto grigio (33) molto bello. (Cert. A. Diena).		1.200	280
4292	⊙	1863, Napoleone, 5 fr. violetto grigio (33). (A. Diena).		1.200	280
4293	⊙	1869, Napoleone III 5 f. grigio azzurro (33a). (Cert. R. Diena).		1.600	250
4294	⊙	1870-71, Cerere, emissione di Bordeaux, 5 c. verde giallo (42).		180	30
4295	△	1870-71, Cerere, emissione di Bordeaux 80 c. rosa (49) su piccolo frammento. (Em. Diena).		300	40
4296	★/(★)	1862-1906, piccolo lotto di valori del periodo. Gomme da esaminare.		—	100
4297	★	1876, Sage 1 c. verde (61).		150ca.	25
4298	★★	1876-81, Sage 10 c. verde (65). (Cert. R. Diena).		2.000	280
4299	★★	1917, Pro Orfani di guerra, 8 valori cpl. (148/55). (Cert. A. Diena - Cert. Sottoriva).		9.000	2.200
4300	⊙	1917-19, Orfanelli, 7 valori (148/54), la serie senza l'alto valore.		1.000	150
4301	★	1923, Congresso filatelico di Bordeaux 1 f. (+ 2 f.) (182). (Brunn).		925ca.	160
4302	⊠	1925, Esposizione filatelica di Parigi 5 f. (216) angolo superiore destro da foglietto, su raccomandata da Nizza per Lucca, 16/6/32.		—	200
4303	★★	1929, Cassa di Ammortamento III, 3 valori cpl. (253/55) in quartine "coins datés". (Cert. Gautré).		—	200
4304	⊠	1929, Le Havre 2 f. (257A) su raccomandata da Le Havre per città il 19/5/29.		—	300
4305	★★	1929, Monumenti, 3 fr. ardesia, I tipo (259). (Cert. E. Diena).		130	25
4306	★★	1929, La Rochelle, 10 f. (261) quartina "coin daté" anno 1937.	660	100	
4307	★★	1930, Pont du Gard, 20 fr. castano chiaro II tipo, dent. 11 (262B). Bell'esemplare. (Cert. Sottoriva).	2.300	475	





4299



4307



4321

(Francia)

			catalogo in euro	partenza in euro
4308	★★	1932, Pace 1,25 (287) quartina "coin daté". (Cert. Gautré).	860	200
4309	★★	1935, 2 valori cpl. (Yv. 301/302) in quartine "coins datés".	660	100
4310	⊙	1937, Vittoria di Samotracia 2 valori cpl. (354/55) timbrati su 2 cartoline tematiche.	–	70
4311	★★	1949, Centenario francobollo francese i 4 valori (830/33) in striscia, blocco di 3 strisce.	–	15
4312	★★	1949, Centenario del Francobollo Francese 4 valori cpl. (830/33), il foglio di 10 strisce.	–	50
4313	✉	1952, Cancellata del Castello di Versailles 18 f. (939) su FDC con l'annullo del Castello di Versailles, 20/12/52.	–	50
4314	★★	1955, Personaggi celebri, 6 valori cpl. non dentellati (1027/32).	250	50
4315	★★	1964, Philatelic 1 f. non dentellato (1422a).	300	100
4316	★★	1990, l'annata cpl. non dentellata (Yv. 1700,00+)	–	100
4317	★	1927, Posta aerea, soprastampati "Poste Aérienne", 2 val. cpl. (1/2).	500	100
4318	★★	1934, Posta aerea, Bleriot, 2,25 f. (7) quartina "coin daté".	200	50
4319	★★	1935-36, Posta aerea, Aeroplano su Parigi 6 valori (8/13) la serie senza il 50 f, in quartine "coins datés".	1.200	200
4320	★	1936, Posta aerea, Aereo su Parigi, 50 fr. (15) traccia leggera.	800	250
4321	★	1936, Posta aerea, Aereo su Parigi, 50 f. (15).	800	160
4322	★★	1949, Posta aerea, Veduta di Parigi 1000 f. (29) quartina "coin daté". (Cert. Gautré).	–	200
4323	★★	1953, Posta aerea, Prototipi 4 valori cpl. (30/33) in quartina "coin daté".	1.600	250
4324	✉	1954, Posta aerea, Prototipi 4 valori cpl. (30/33) su 4 FDC. Non comuni.	–	100
4325	✉	1954, Posta aerea, Prototipi 4 valori cpl. (30/33) su 4 cartoline FDC.	–	50
4326	★★	1957-59, Posta aerea, Modelli diversi 3 valori cpl. (35/37) in quartine "coins datés".	440	100
4327	★★	1957-59, Posta aerea, Modelli diversi 3 valori cpl. (35/37) in quartine "coins datés".	440	100
4328	★	1925, Foglietto Esposizione Filatelica di Parigi (1).	1.500ca.	400
4329	⊙	1925, Foglietto Esposizione Filatelica di Parigi (1) con annullo centrale. Piccoli difetti, da esaminare.	1.500	200
4330	★★	1927, Foglietti, Esposizione di Strasburgo (F2) splendido.	3.250	600
4331	★	1927, Foglietto Strasburgo (2) con annullo sul bordo. Freschezza da esaminare.	1.300ca.	220
4332	★★	1937, Foglietto PEXIP (3).	800	125
4333	★★	1937, Foglietto PEXIP (3).	800	100
4334	★	1937, Foglietto PEXIP (3).	450ca.	100
4335	⊙	1937, Foglietto PEXIP (3).	400	80
4336	★★	1920-22, Preannullati, 5 c. verde4 soprastampa "Postes Paris 1921" (26). (Cert. R. Diena)	750	120
4337	★★	1909, Francobolli degli scioperi, Camera di Commercio, 10 c. (1).	35	10
4338	★★	1929, Carnet Lux Radio con Giovanna d'Arco (Yv. 257-C13).	–	50
4339	★★	1958, Libretto 20 f. tipo Muller I tipo (1011B) con Slavia (5) - Grammont - Slavia (5) - Grammont. (Yv. 1011B-C27).	270	50
4340	★★	1952-82, Libretti Croce Rossa, 19 Libretti del periodo tra cui 1952 e 1955.	1.300 +	150
4341	⊙	1868, Telegrafo, 4 valori (2, 4, 6, 7).	495	50
4342	(★)	1946-53, Segnatasse, covoni di grano 11 valori (78/88) la serie senza il 100 f., in prove di lusso.	–	80
4343	(★)	1889-96, Telefono, 3 valori (7, 10, 11).	–	100
4344	★★	1945, EMISSIONI LOCALI - NIZZA, Posta aerea, 2 valori cpl. (Maury 1/2). (Cert.Terrachini).	–	120
4345	★/(★)	–, piccolo lotto da esaminare.	– ca.	80
4346	✉	1851-71, piccolo lotto di 11 fresche lettere del periodo con varie affrancature.	–	500
4347	✉	1951-53, 30 FDC del periodo.	–	75
4348	✉	1981-86, 262 FDC, non viaggiare, in 5 portabuste di lusso.	–	150
4349	✉	–, scatola piena di buste, in genere post 1950. Da esaminare.	–	60
4350	⊙	–, scatola con usati comunissimi.	–	20



4357



4360



4367

ANTICHI STATI TEDESCHI

			catalogo in euro	partenza in euro
4351	⊙	1849-62, BAYERN, lotto di 9 valori (2/6, 9/12).	–	60
4352	⊗	1850-62, BAYERN, lotto di 5 lettere del periodo.	–	180
4353	⊙/★	–, BAYERN, 31 esemplari comuni, di varie emissioni.	–	50
4354	★★★	1859, HANNOVER, 2 g. azzurro scuro (18a) blocco di 24 esemplari, angolo di foglio.	–	100
4355	★	1864, MECKLEMBURG-STRELITZ, Stemma, 1/4 s. (1) 4 esemplari in diverse tonalità di colore.	–	150
4356	⊗	–, PRUSSIA, lotto di 3 lettere: (11) coppia, (11) 3 esemplari, (13).	–	60

GERMANIA IMPERO E REICH

4357	★	1872, Aquila, 7 k azzurro, scudo piccolo (10).	3.100	350
4358	★	1872, Aquila, 18 k. bistro, scudo piccolo (11).	650	50
4359	★★	1932-33, Hindenburg, 21 valori cpl. (441/61). (Cert. Raybaudi).	1.400	240
4360	★★	1933, Wagner, 9 valori cpl. (470/78). (Cert. E. Diena).	2.400	350
4361	★★	1933, Wagner 9 valori cpl. (470/78). (Cert. R. Diena).	2.400	425
4362	⊗	1933, Wagner 9 valori cpl. (470/78) su busta da Lindau per città.	–	140
4363	★★	1933, S.Elisabetta soprastampati, 4 valori cpl. (479/82).	1.200	200
4364	★★	1935, "OSTROPA" 4 valori cpl. (535/38) con gomma integra.	–	120
4365	★★	1924, Posta aerea, Colomba stilizzata 7 valori cpl. (20/26).	1.550	300
4366	★★	1926-27, Posta aerea, Aquila 8 valori cpl. (27/34).	1.250	200
4367	★★	1930, Posta aerea, "Sudamerika Fahrt" 2 valori cpl. (38/39). (Cert. Raybaudi)	3.500	650
4368	★★	1930, Posta aerea, "Sudamerika Fahrt" 2 valori cpl. (38/39) molto belli. (Cert. R. Diena)	3.500	640
4369	★★	1930, Posta aerea, "Sudamerika Fahrt" 2 valori cpl. (38/39). (Cert. R. Diena)	3.500	500
4370	★★	1933, Posta aerea, "ChicagoFahrt" 3 valori cpl. (42A/C). (Cert. R. Diena).	4.000	875
4371	⊙	1933, Posta aerea, "ChicagoFahrt" 3 valori cpl. (42A/C). Il 4 m. con pieghina in un angolo.	1.000	100
4372	★★	1930, Foglietto IPOSTA (1).	1.600	250
4373	⊗	1930, Foglietti, "IPOSTA" (1) su busta viaggiata.	–	550
4374	★	1933, Foglietto S. Elisabetta (2). Da esaminare. (E. Diena).	1.800ca.	360
4375	⊗	1933, Foglietto S.Elisabetta, (2) usato come sovracoperta di plico con complemento di affrancatura di due valori Wagner (474+475) e due targhette espresso da Dresda per Bolzano il 7/12/33. Raro uso, pochi casi conosciuti. Da esaminare per uno strappetto, comunque lontano dai francobolli. (Cert.Sottoriva).	13.000	2.000



4375



4378



4370



4381

(Germania Impero e Reich)

			catalogo in euro	partenza in euro
4376	★★	1935, Foglietto OSTROPA (3) ancora con la sua gomma. Da esaminare. (Cert. Raybaudi).	1.200	200
4377	⊙	1935, Foglietto OSTROPA (3). (C. Gazzì).	950	200
4378	☒	1870, ALSAZIA-LORENA, bustina affrancata al verso con 4 valori (1c., 4 c., 10 c., 20 c.) con annullo in cartella "K. PR. FELDPOST / RELAIS N 23 / 8 12", diretta ad un prigioniero di guerra a Erfurt, Prussia. Molto interessante e di pregio.	–	400
4379	★	1920, ALTA SLESIA, soprastampati 3 valori cpl. (38/40) + (40A).	350	50
4380	△	1920, MARIENWERDER, 80 p. rosso e nero (5) su piccolo frammento.	150	30
4381	★★	1944, OCCUPAZIONE TEDESCA di CRETA, Inselpost, azzurro oltremare soprastampato in rosso arancio, perforato a zig-zag (Michel 7B). (Cert. Sorani).	3.000	400
4382	★★/⊙	–, Occupazioni II guerra, sequenza di serie, alcune non cpl., su album Leuchtturm.	–	100
4383	☒	–, 13 buste o cartoline, affrancate per lo più con commemorativi.	–	100

GERMANIA OCCIDENTALE

4384	★★	1954, Presidente Heuss, 20 valori cpl. (62A/72B).	300	50
4385	⊙	1949-89, raccolta di usati su album artigianale.	–	off. libera

AREA TEDESCA

4386	(★)	1950, SARRE, Anno Santo, Prova su cartoncino del valore da 12 f. (273) nel colore adottato.	–	10
4387	☒	1948, BERLINO, soprastampa nera 50 p. (13/A) su busta da Berlino per Verona, 15/9/48.	–	25
4388	★★	1949, BERLINO, UPU 7 valori cpl. (21/27).	1.000	160
4389	★★	1949, BERLINO, UPU 7 valori cpl. (21/27). (Cert. Sottoriva).	850	140
4390	★★	1949, BERLINO, U.P.U. 7 valori cpl. (21/27).	850	125
4391	★★	1949, BERLINO, Monumenti 19 valori cpl. (28/46).	750	170
4392	★★	1949, BERLINO, Monumenti 19 valori cpl. (28/46).	750	150
4393	★★	1949, BERLINO, Monumenti, i 2 alti valori (45,46).	460	50
4394	★★	1949, BERLINO, Foglietto Vittime Riforma Monetaria (1). (Cert. Raybaudi).	950	200
4395	★★	1949, BERLINO, Foglietto Vittime Riforma Monetaria (1).	950	150
4396	☒	1952-53, BERLINO Berlinesi celebri I, 10 valori cpl. (77/86) con timbro commemorativo dal Festival Musicale di Bayreuth, su busta non viaggiata.	–	50
4397	☒	1949-53, BERLINO, lotto di 6 buste, alcune FDC.	–	100
4398	★★	1953-73, BERLINO, collezione su Claxital.	800ca.	120
4399	⊙	1948, BIZONA, soprastampati a tappeto con corni di posta 17 valori cpl. (36A/I-36R/I). (Cert. Sorani. Cert. R. Diena).	3.000	600
4400	★★	1952, BIZONA, Holstentor, scalinata lunga 1 m. dent. 14 (65/I). (Cert. Raybaudi).	170	50
4401	☒	1949, BIZONA, Fiera di Hannover 20 p. + 30 p. (72+73) + Giro Ciclistico 2 valori cpl. (74/75) su aerogramma diretto a Mogadiscio.	–	40

GRAN BRETAGNA

4402	⊙	1840, 1 p. nero (1) lettere N-H ben marginato, annullato in nero. (A. Diena).	500	150
4403	⊙	1840, 1 p. nero (1) lettere "CG", annullato in rosso. (Fiecchi).	550	150
4404	⊙	1840, 1 p. nero (1) lettere "I-E", ben marginato, annullato in rosso. (A. Diena).	550	150
4405	⊙	1840, 1 p. nero (1) lettere G-D, ben marginato, annullato in rosso. (Fiecchi).A. Diena).	550	150
4406	⊙	1840, 1 p. nero (1) lettere "S-K" a filo a sinistra, annullato in rosso.	–	100
4407	☒/△	1840, 1 p. nero (1), lettere N-F, su lettera non cpl. al verso.	–	100
4408	☒	1856, 6 p. "embossed" (5) + 2 p. azzurro (11) coppia su bustina da Londra per Genova, ottobre '56. Qualità da esaminare.	–	75
4409	☒	1854, 1 s. verde "embossed" (7) striscia verticale di 4, margini stretti, su lettera da Londra per N.York, 21/4/54. Un valore con piega d'archivio, insieme comunque interessante.	–	300
4410	⊙	1856, 4 p. rosa su bianco (17) filigrana "giarrettiera media".	450	80
4411	⊙	1867, 6 p. violetto (34) filigrana "stelo di rosa".	60	15
4412	⊙	1867, 9 p. giallo bistro (35) filigrana "stelo di rosa" con bordo a destra.	210	40



4402



4403



4404



4405



4417

(Gran Bretagna)

		catalogo in euro	partenza in euro
4413	⊙ 1867, 10 p. bruno rosso (36).	310	45
4414	⊙ 1867, 2 scellini azzurro (38).	175	20
4415	⊙ 1872-73, I due valori da 6 p. bistro e grigio (47/48)	240	40
4416	⊙ 1876, 4 p. verde salvia (59).	250	40
4417	⊙ 1883-84, Vittoria, alti valori (86/88).	900	180
4418	⊠ 1860-72, Vittoria, 5 lettere, tra cui una tricolore per Napoli.	–	100
4419	⊠ –, Regina Vittoria, 17 lettere (5 prefilateliche) tra cui una con "Penny Black" ed una da Ceylon. Qualità mista, da esaminare.	–	200
4420	⊙ 1902, Edoardo VII, 3 valori cpl. (118/20). Da esaminare.	–	50
4421	⊙ 1902, Edoardo VII, 10 s. azzurro (120). (Vignati).	450	80
4422	★★ 1939, Giorgio VI, 3 valori cpl. (224/26).	520	100
4423	★★ 1955, Castelli, 4 valori cpl. "Waterlow" (283/86). (Cert. Raybaudi).	390	100
4424	★★ 1955, Castelli, 4 valori cpl. "Waterlow" (283/86).	390	75
4425	⊠ 1920-25, 7 buste con annulli di p. aerea o posta militare.	–	150
4426	★★ –, 10 libretti Prestige Wedgwood da 3 sterline.	–	30
4427	⊙ –, Elisabetta, collezione studio di ordinarie, Castelli e alti valori, su album. Da esaminare.	–	50
4428	⊠ –, Elisabetta II, scatola con circa 250 documenti postali.	–	off. libera
4429	⊙ –, classificatore con regionali classificati.	–	50
4430	⊠ –, Elisabetta II, piccolo lotto di FDC.	–	off. libera
4431	⊠ –, Elisabetta II, 150 buste in un album.	–	off. libera
4432	⊙ –, scatola con ca. 4000 commemorativi pre-decimali.	–	off. libera

GRECIA

4433	★★★ –, Guerra balcanica, 25 l. con soprastampa in rosso dall'alto in basso (229B) quartina, 2 integri.	1.400	150
4434	★★ 1913, 25 l. soprastampato (255). Punto di ossidazione.	–	30
4435	★★ 1940, Gioventù nazionale 20 valori cpl. (452/61+A.).	1.895	300
4436	★★ 1953, E.R.P. 6 valori cpl. (575/80).	230	50

GROENLANDIA

4437	⊙ –, Pacchi postali, 8 esemplari usati.	–	25
------	---	---	----

GUERNSEY

4438	★★ 1969-85, raccolta su fogli King, + i fogli fino al '93.	–	50
------	--	---	----

4407



4409





4443



4445



4446



4448



4449

JERSEY

4439 ★★ 1969-83, raccolta non cpl. su fogli King + i fogli fino al '93.

–

50

LIECHTENSTEIN

4440 ★★ 1912, Principe Giovanni II, 3 valori cpl.(1/3). (Cert. E. Diena).

1.020

150

4441 ★★ 1912, Principe Giovanni II, 3 valori cpl. (1a, 2a, 3).

770

90

4442 ★★ 1915, Principe Giovanni II, 10 h. su carta opaca (2a).

360

50

4443 ★★ 1915, Principe Giovanni II, 25 h. azzurro su carta opaca (3a). (Cert. Raybaudi).

3.300

500

4444 ★ 1921, Vedute o effigie, 8 valori cpl. (51/59).

350

50

4445 ★★ 1928, 70mo Anniversario Principe Giovanni II, 8 valori cpl. (82/89). (Cert. Vignati).

1.250

240

4446 ★★ 1928, 70mo Anniversario Principe Giovanni II, 8 valori cpl. (82/89).

1.250

160

4447 ☉ 1933, Francesco I 3 f. (117).

300

50

4448 ★★ 1935, Stemma 5 f. (128). (Cert. Sorani).

800

150

4449 ☉ 1935, Stemma 5 f. (128). (Cert. Leckel).

1.350

320

4450 ☉ 1935, Principessa Elisa 2 f. (129). (Fotocopia Cert. Leckel).

340

65

4451 ★★ 1951, Soggetti di vita contadina 12 valori cpl. (251/262).

190

45

4452 ★★ 1955, Effigi dei Principi, 2 valori cpl. (294-95).

260

60

4453 ★★ 1955, Effigi dei Principi, 2 valori cpl. (294/95).

260

55

4454 ★★ 1934-35, Posta aerea, Aquila reale, 5 valori cpl. carta goffrata (9B/13B). Inoltre il 60 r. su 1 f. (14) linguellato, non calcolato.

290

50

4455 ☉ 1936, Posta aerea, Hindenburg 2 valori cpl. (15/16). (Raybaudi).

240

30

4456 ☉ 1932, Servizio, 8 valori cpl. dentellature miste (1/8). (Cert. B. S. Oliva).

1.085

200

4457 ★★ 1932, Servizio, 1,20 f. dent. 10 1/2 (8A). (Cert. Raybaudi).

620

100

LUSSEMBURGO

4458 ☉ 1935, Pro Intellettuali, 2 valori (268,269) in quartine usate.

–

50

4459 ☉ -, Posta aerea e Servizi, avvio di raccolta, su fogli d'album.

–

200

MALTA

4460 ★★ 1875, 1/2 p. giallo bistro (3) blocco di quattro di ottima qualità. (Cert. Richter).

1.000

150

4461 ★ 1904-06, Soggetti vari, 9 valori cpl. (25/33).

210ca.

50

4462 ★★ 1922-25, Allegoria 1 sterlina (101).

270

60

4463 ★★ 1966, Segnatasse, 2 p. grigio bruno filigrana CA (26A) due esemplari.

30

10

4464 ★★ 1964-79, collezioncina su album Marini.

–

15

4465 ★★/★ -, avvio di collezione senza voci di spicco in classificatore. Da esaminare.

–

80

4466 ☉/★★ -, classificatore con materiale comune, Necessario esame.

–

80

MONACO

4467 ☉ 1885, Carlo III 5 f. carminio su verde (10).

2.650

400

4468 ★ 1956, Nozze del Principe, apposito album con le serie e 12 foglietti prove di lusso.

–

300

4469 ★ 1955, Posta aerea, Uccelli marini 4 valori cpl. (55/58).

340

50

4470 ☉ 1957, Posta aerea, Uccelli marini 3 valori cpl. (66/68).

345

50

4471 ☒ 1980, Foglietto Europa (BFS 13) + complementare, su busta viaggiata per Genova. Raro ,poche buste esistenti.

–

300

4472 ☉/★★ -, miscellanea in un classificatore. Necessario esame, senza resa.

–

80

OLANDA

4473 ★ 1896, Regina Guglielmina, 5g. (48). (A. Diena).

900

100

4474 ★ 1913, Centenario Indipendenza, i 3 valori finali (91, 92, 93). (Cert. E. Diena).

1.500ca.

250



(Olanda)

			catalogo in euro	partenza in euro
4475	★	1919, soprastampati 2 valori cpl. (94/95).	75	20
4476	★★	1946, Regina Guglielmina 4 valori cpl. (442/45).	600	90
4477	★★	1949-51, Regina Guglielmina 18 valori (512A/27), la serie senza il 514A e il 523A. (Cert. E. Diena per gli ultimi 4 valori).	1.500	275
4478	★★	1949-51, Regina Giuliana 4 valori cpl. (524/27). (Cert. R. Diena).	1.150	240
4479	★★	1951, Posta aerea, Gabbiano 2 valori cpl. (12/13).	650	120
4480	★★	1916, Segnatasse, soprastampati a mano, 5 valori cpl. (12A/16A).	700	150

POLONIA

4481	✉	1938, Foglietto volo Stratosferico 75 g. (6) su apposita busta del volo.	–	60
------	---	--	---	----

PORTOGALLO

4482	⊙	1855, Pietro V, 100 r. lilla (8). (A. Diena).	150	50
4483	⊙	1862, Luigi I 100 r. lilla (17).	150	50
4484	⊙	1866, Luigi I 10 r. ocra (19). (A. Diena).	200	60
4485	⊙	1867, Luigi I 100 r. lilla (24). (A. Diena).	150	50
4486	⊙	1894, Enrico Aviz 13 valori cpl. (96/108).	400	140
4487	★★★	1952-55, lotto di 3 serie: (752/59, 760/61, 817/25).	–	50
4488	★	1952, Patto Atlantico 2 valori cpl. (760/61).	250ca.	25

RUSSIA

4489	✉	1870, 1 k. nero e giallo (17) coppia + singolo + 5 k. nero e lilla (20) + 10 k. bruno e azzurro (21) coppia, lettera da Odessa per Marsiglia, 20/10/70. (Sorani).	–	100
4490	✉	1870-71, 3 letterine con affrancatura tricolore: (19+20+21) diretta a Genova; (17+19+21) da Riga per Berlino; (19+20+21) da S. Pietroburgo per Ginevra.	–	120
4491	✉/△	1870-75, 5 bustine, 1 lettera e 20 mezze lettere o grandi frammenti, con affrancature del periodo, tutte dirette a Genova.	–	100
4492	✉	1895, intero postale da 14 k. + 1 k. + 5 k. (28+31) raccomandato da Kiel per B.Aires, 17/3/95.	–	50
4493	✉	1896, busta postale da 7 k. + 1 k. + 2 k. (38+39) da Odessa per Portole, 26/7/96.	–	60
4494	✉	1916, 3 k. (63) + 7 k. (66) su raccomandata da Mosca per Marina di Pisa, 18/9/16.	–	75
4495	✉	1917, 10 k. su 7 k. (105) + 2 k. + 3 k. (110+111) su busta da Mosca per Oldham, 4/9/17.	–	70
4496	✉	1917, cartolina da Mosca per Milano, 15/10/17, affrancata con (109) coppia + (110) 2 esemplari + (111) 2 esemplari + (113).	–	60



(Russia)

			catalogo in euro	partenza in euro
4497	★	1922, Pro Affamati 250 + 250 su 35 k. (158) con soprastampa spostata orizzontalmente.	–	25
4498	★★	1922, Pro Affamati 250+250 su 35 k.(158) coppia con decalco (del francobollo).	–	50
4499	⊙	1922, Giornata Filatelica 5 valori cpl. (180/84) + l'1 k. non dentellato (184A). I n. 180 e 184A con Cert. Raybaudi.	1.200	200
4500	★	1922, Giornata Filatelica 1 k. non dentellato (184A).	750	75
4501	★	1923-25, Operaio 20 k. tipografico non dentellato (241B). Raro.	–	500
4502	★	1925-28, Lenin 2 valori cpl. (336/37).	320	65
4503	★★	1927, Rivoluzione d'Ottobre 8 k. (388) con dentellatura orizzontale fortemente spostata.	–	50
4504	★★	1937, Congresso Architetti 20 k. (600) con dentellatura spostata.	–	20
4505	★★	1940, Tschaikowski, 5 valori cpl.(768/72).	140	30
4506	★★	1922, Posta aerea, 45 r. nero e verde (1) quartina angolo di foglio.	–	40
4507	✉	1932, Posta aerea, Annata Polare, 2 valori cpl. (31/32) su 2 aerogrammi volati.	–	150
4508	★★	1934, Posta aerea, Pallone Sirius 5 k. dent. 14 (46A).	300	50
4509	✉	1915-31, 4 buste del periodo (3 del 1915). Da esaminare.	–	50
4510	⊙	1953-64, piccola collezione del periodo su fogli Marini rilegati artigianalmente.	–	100
4511	★★	1958-60, sequenza di materiale + minifogli 1980-92.	–	80
4512	★★	1961-64, accumulo del periodo compresi non dentellati.	–	150
4513	★★	1961-67, raccolta su album Marini.	–	80
4514	★★	1962-91, raccolta su album Marini.	–	100
4515	★★	1968-75, raccolta su album Marini.	–	75
4516	★★	1976-85, sequenza di quartine e ripetizioni in un classificatore.	–	80
4517	★★	1985-89, classificatore con serie e foglietti ripetuti. (Cat. 2004 = 1.260,00).	–	80
4518	★★	1990-93, classificatore con serie e foglietti ripetuti.	–	100
4519	★★	-, piccolo lotto di fogli anni '60. Necessario esame.	–	80
4520	★★	-, lotto di fogli anni '60/'80. Necessario esame.	–	80
4521	★★	-, piccolo lotto di fogli. Necessario l'esame. (Cat. 2004 = 1.500,00).	–	80

SPAGNA

4522	⊙	1856-59, 4 c. rosso (43) 2 blocchi di 10. Uno difettoso, da esaminare.	–	80
4523	★	1940, Vergine del Pilar 23 valori (691/704+A.), manca il valore di p.aerea da 2 p. (a.209).	1.170ca.	150
4524	★★	1975-86, collezione su G.B.E.	–	70

SVEZIA

4525	(★)	1855, Stemma, 4 s. azzurro (2) nuovo come sempre senza gomma. (Cert. Raybaudi).	1.700	300
4526	✉	1857, Stemma 4 sk. azzurro (2) su lettera da Avesta per Fahlun, 29/12/57.	–	50
4527	★★	1858, 12 o. azzurro (8) due esemplari con diverse tonalità di tinta.	480	100
4528	★★	1872-19, alcuni valori (16-16/l-20/l-50/53-63-73/75).	–	25
4529	★★	1885, 10 o. rosa (28).	1.000	120
4530	★★	1886-91, alcuni valori (29-32-33-37-39-40).	765	130
4531	★★	1891, Re Oscar II, 10 valori cpl. (41/49A). (Cert. Sorani).	1.766	300
4532	★	1891-1904, Oscar II 1 k. (49A).	190	30
4533	★/★★	1911-12, Gustavo V e Oscar II 11 valori cpl. (62/72).	170	35
4534	★★	1917-19, Re Gustavo V, 7 valori (97/100+102+104/5).	320	60
4535	★★	1920-24, Soggetti diversi, 27 valori cpl. (122/47).	1.085	200
4536	★★	1924, U.P.U. le due serie cpl. (163A/77+178/92). (Cert.Donnini - Cert.E.Diena).	3.100	500
4537	★★	1924, UPU 15 valori cpl. (163A/77). Qualche basso valore con lieve traccia.	–	250
4538	★★	1925, Dentellati verticalmente, 6 valori (199-199A-199B-199C-201-203). (Cert.Baldini).	875	130



4525



4529



4534



4535



4536



SVIZZERA

catalogo
in euro

partenza
in euro

4539	☒	1851, Rayon I, 5 r. azzurro grigio, nero e rosso (Unif. 14a - Zumstein 15 II a) coppia orizzontale, con annullo "P.P." in cerchio, di Schwazenburg, 9/4/51, su lettera raccomandata per Berna. Piega orizzontale d'archivio che interessa la parte inferiore della coppia, comunque insieme di pregio. (Cert. Renggli).	–	500
4540	⊙	1850, Rayon II, 10 r. giallo nero e rosso (15) ben marginato.	190	40
4541	⊙	1850, Rayon II, 10 r. giallo nero e rosso (15) 2 esemplari. Uno con angolino da esaminare.	380	80
4542	☒	1852, Rayon II, 10 r. giallo, nero e rosso (15) su letterina da Winterthur per Zurigo, 13/3/52. Ottima qualità. (Cert. Moser-Raz).	–	160
4543	⊙	1851, 5 r. azzurro chiaro e rosso (20).	160	30
4544	⊙	1851, Rayon I, 5 r. azzurro chiaro e rosso (20), lotto di 3 esemplari, due con certificato (Renggli e Terrachini).	540	100
4545	⊙	1852, Rayon III, 15 r. rosso mattone cifre grandi (23). Bello e con annullo leggero.	180	50
4546	⊙	1862, Strubel, 2 r. grigio (25), annullo di Cosson.	750	120
4547	⊙	1862, Strubel, 2 r. grigio (25). Molto bello. (A. Diena).	–	100
4548	⊙	1854, Svizzera seduta, 5 r. bruno rosso, tiratura di Monaco su carta sottile (32). (Cert. Sorani - Cert.M.Hertsch).	–	500
4549	⊙	1855, Strubel, 5 c. bruno (Zumstein 22Cb) ben marginato, minima sfaldatura in alto a destra. (Cert. Bossert).	–	80
4550	☒	1854, Strubel, 5 r. bruno (26) su lettera da Ginevra per Cointrin, 11/10.	–	70
4551	☒	1854, Strubel 5 r. bruno (26) su lettera per Lindwil, 28/12.	–	70
4552	☒	1854, Strubel 5 r. bruno (26) su lettera da Wald per Lindwil, 13/12.	–	50
4553	⊙	1856, Strubel 10 r. azzurro, tiratura di Berna su carta sottile, filo di seta rosso (Unif. 27ea). (Cert. R. Diena).	750	200
4554	⊙	1854-62, Strubel, 15 r. rosa (28) 4 esemplari di varie tirature.	–	60
4555	⊙	1855-57, Strubel, 40 r. verde (30) coppia verticale. Molto bella.	–	120
4556	⊙	1854-62, Strubel, 40 r. verde (30) 8 esemplari di varie tirature.	–	150
4557	⊙	1855, Strubel, 1 fr. grigio lilla (31). Molto bello.	–	250
4558	⊙	1855-57, Strubel 1 f. grigio violetto (Unif. 31d - Zumstein 27D). (Cert.Terrachini).	900	140
4559	⊙	–, Strubel, 16 esemplari da 5 fino a 40 r. (senza il 15 r.), varie tirature e nuances.	–	150
4560	⊙	–, Strubel, piccolo lotto di 13 esemplari, da 5 a 20 r.	–	200
4561	⊙/☒	–, Strubel, raccolta di 15 esemplari + 2 lettere + altra lettera con Helvetia seduta. Da esaminare.	–	200
4562	☒	1869, Helvetia seduta, 60 c. bronzo (40) su lettera da Ginevra per Genova, 4/12/69. (A. Diena).	–	100
4563	★★★	1882-99, Cifra sormontata da croce, 10 valori (63/70+67b+70b). I 2 15 c. firmati Sorani.	–	150
4564	★★	1882-99, Cifra sormontata da croce, 15 c. violetto (70) fresco e ben centrato.	150	35
4565	★★	1882-1904, Helvetia in piedi, 10 valori cpl. (71/80). (Cert. Vignati).	1.700	320
4566	⊙	1888, Helvetia in piedi, 50 c. dent. 9 1/2 (84). (Cert. Marchand).	510	100
4567	★	1905-06, Helvetia in piedi 8 valori cpl. (93/99).	750ca.	120
4568	★★	1905-06, Helvetia in piedi 3 f. bistro (99).	810	200
4569	★	1908, Allegoria 3 f. bistro e giallo (127) traccia impercettibile. (Cert. E. Diena).	–	50
4570	⊙	1912, Precursori Pro-Juventute, 10 c. verde (B).	600	100



E' possibile seguire la battitura dell'asta in diretta dal computer o dal tablet di casa e rilanciare con un solo click. Per poter utilizzare questa nuova funzionalità dovete registrarvi sul nostro sito

www.ghiglione.it

dove potete trovare istruzioni dettagliate sul funzionamento



4571



4572



4573



4587

(Svizzera)

			catalogo in euro	partenza in euro
4571	★★★	1914, Vedute, 3 valori cpl.(142/44). Il 10 f. con impercettibile traccia. (Cert. E. Diena per il 3 f.).	2.800ca.	360
4572	★★	1914, Vedute, 3 fr. verde (142). (Cert. Caffaz).	2.500	400
4573	★★	1914, Vedute, 3 f. Mythen (142). (Cert. Cilio).	2.500	200
4574	★★	1915, Pro Juventute 2 valori cpl. (149/50).	270	55
4575	★★	1915, Pro Juventute 2 valori cpl. (149/50).	270	50
4576	★	1916, Pro Juventute 3 valori cpl. (151/53).	110ca.	20
4577	★	1917, Pro Juventute 3 valori cpl. (154/56).	60ca.	20
4578	★★	1916-22, Soggetti vari, 12 valori cpl. (157/67) + (160a) + (164a)	470	180
4579	★	1916-22, 12 valori cpl. (157/67).	170ca.	50
4580	★★	1916-22, Veduta, 3 f. rosso (167).	400	50
4581	★★	1924, Croce e scudo 4 valori cpl. (208/11).	435	120
4582	★★★	1924, Croce e scudo, 4 valori cpl. (208/11). Alto valore con lieve traccia.	—	50
4583	★★	1928, Monte Rutli 5 f. (230).	540	80
4584	★★	1928, Monte Rutli 5 f. (230). (Cert. Raybaudi).	500	80
4585	★★★	1930-31, Vedute, 2 valori cpl. (244/45).	—	250
4586	★★	1930-31, Vedute, 2 valori cpl. (244/45).	940	200
4587	★★	1930-31, Vedute, 2 valori cpl. (244/45). (Cert. Cilio).	940	150
4588	★★	1942, Simboli Indipendenza, 3 valori cpl. (313A/15A).	320	50
4589	★★	1938, Simboli indipendenza, i 3 valori cpl. su carta verde grigio (313A/15A).	320	30
4590	★★	1940, Pro Patria 5 valori cpl. (349/53) in fogli di 25.	875	150
4591	★★	1943, Centenario francobollo svizzero (384) minifoglio.	—	40
4592	★★	1945, Pace, 13 valori cpl. (405/17). (Cert. E. Diena).	580	100
4593	★★	1945, Pace, 13 valori cpl. (405/17) molti con bordo di foglio. (Zanaria).	580	100
4594	★★	1919-20, Posta aerea, soprastampati "elica" 2 valori cpl. (1/2). (Cert. Raybaudi).	650	120
4595	★★	1919-20, Posta aerea, soprastampati "elica" 2 valori cpl. (1/2). (Cert. Cilio).	650	80
4596	★	1919-20, Posta aerea, soprastampati "elica" 2 valori cpl. (1/2). (A. Diena. Sorani).	250ca.	80
4597	⊙	1919/20, Posta aerea, soprastampati con "elica alata" in rosso (1/2). (Cert. Sorani).	2.000	475
4598	★★	1930, Posta aerea, Simboli, 2 f. su carta ordinaria opaca (15a). (Cert. G. Bolaffi).	400	100
4599	★★	1934, Foglietto NABA (1).	1.000	200
4600	★★	1934, Foglietto NABA (1).	1.000	200
4601	★★	1934, Foglietto NABA (1).	—	150
4602	★★	1934, Foglietto NABA (1) con bordi e diciture tagliate. (Cert. Raybaudi).	500	100
4603	☒	1934, Foglietti, NABA (1) su cartolina raccomandata per gli USA.	—	400
4604	⊙	1940, Foglietti, Pro patria 4 valori in foglietto (5) annullato.	800	150
4605	★★	1945, Foglietto Dono Svizzero (11).	295	70
4606	★★	1945, Foglietto Dono Svizzero (11).	295	65
4607	★★	1945, Foglietto Dono Svizzero (11).	295	50
4608	★★	1951, Foglietto LUNABA (14). (Cert. E. Diena).	300	65
4609	★★	1951, Foglietto LUNABA (14).	300	50
4610	★★	1951, Foglietto LUNABA (14) 3 esemplari.	975	100
4611	☒	1951, Foglietto LUNABA (14) + complementare (489) su raccomandata della manifestazione da Lucerna per Londra, 29/9/51.	—	70
4612	★★	1918, Servizio, "Industrielle / Kriegs / Wirtschaft" 8 valori cpl. (1/8). (Cert. R. Diena).	2.200	480
4613	★	1918, Servizio, soprastampa a caratteri sottili, 8 valori cpl. (1/8). (Cert. Raybaudi).	1.350	275
4614	★	1918, Servizio, "Industrielle / Kriegs / Wirtschaft", 8 valori cpl. (1/8). (Cert. A. Diena).	1.350	150
4615	⊙	1922, Servizio, soprastampati "SOCIETE DES NATIONS" 15 valori cpl. (17/31).	510	150

(Svizzera)		catalogo in euro	partenza in euro
4616	⊙ 1923, Servizio, soprastampati "Societes des Nations" 3 f. rosso, 5 f. azzurro violetto, 10 f. violetto (29/31) usati. (10 f. L.Raybaudi - Cert.Sottoriva).	–	200
4617	⊙ 1923, Servizio, soprastampati BUREAU INTERNATIONAL DU TRAVAIL, 14 valori cpl. (32/45).	500	150
4618	⊙ 1924, Servizio, soprastampati "SOCIETE' DES NATIONS" 21 valori cpl.(46/61). (Cert. Caffaz).	850	250
4619	⊙ 1924, Servizio, soprastampato "SOCIETE' DES NATIONS" 30 cent. carta goffrata (54a). (Cert. E. Diena).	670	150
4620	⊙ 1924, Servizio, soprastampati "SOCIETE' DES NATIONS" carta goffrata (56a/60a),	–	150
4621	⊙ 1924-27, Servizio, soprastampati BUREAU INTERNATIONAL DU TRAVAIL in corsivo, 18 valori cpl. (62/77). (Cert. Raybaudi).	840	240
4622	★★ 1950, Servizio, "NATIONS UNIES / OFFICE EUROPEEN", 20 valori cpl. (296/315).	600	190
4623	★★ 1950, Servizio, "NATIONS UNIES / OFFICE EUROPEEN", 20 valori cpl. (296/315).	600	100
4624	⊙ 1950, Servizio, soprastampati "NATIONS UNIES OFFICE EUROPEEN" 20 valori cpl, (296/315). (Cert. Max Weggler).	720	230
4625	★★ 1912, Libretto Pro Juventute 10 r. (SBK JI).	–	125
4626	⊙/✉★★ 1908-85, 2 raccoglitori con materiale prevalentemente usato in sequenza. Uno con serie Pro Juventute e Pro Patria, l'altro con Svizzera da 1908 a 1985.	–	350
4627	★★ 1927-38, piccolo lotto di serie: (226/29) blocchi di 6; (254/59); (231/34) blocchi di 4; (316/19) blocchi di 6; (303/6) blocchi di 6.	262	35
4628	★★ –, collezioncina di interspazi: 39 coppie comprese tra S1 e S72.	–	500
4629	★★/⊙ –, collezione di accoppiamenti e tete-beche di periodi vari. Oltre 200 coppie.	–	400
4630	★★ –, Tete-beche, collezione di 60 tete-beche. Notato (k9) e (k11) con cert. E. Diena.	–	500
4631	⊙/★★ –, piccola sequenza di materiale. Notati alcuni tete-beche.	–	100
4632	⊙ –, sequenza di serie Pro Juventute, in un piccolo classificatore.	–	30
TURCHIA			
4633	✉ 1870, lettera da Costantinopoli per Genova affrancata con Duloz 1 pi. giallo con grossa dentellatura irregolare (Unif. 27 - ISFILA 71) e tassata in arrivo con 10 c. + 60 c. (T.2+T.10), 17/11/70. Interessante e non comune.	–	250
UNGHERIA			
4634	★★ 1961, Primo volo nello spazio 2 valori cpl. non dentellato (Michel 1753/54 B. Yv. 1429/30).	–	45
OLTREMARE			
ARABIA SAUDITA			
4635	★ 1925, HEDJAZ, Segnatasse, 5 valori (14, 16, 17, 18, 20). Il n.14 difettoso e non conteggiato. (Raybaudi).	130	30
ARGENTINA			
4636	★ 1910, Centenario della Repubblica, i 3 valori finali (161, 162, 163).	385	100
BRASILE			
4637	⊙ 1854-61, 280 r. rosso + 430 r. giallo (Yv. 21 + 22).	–	100
4638	⊙ 1843, 280 r. rosso (Yv. 21).	–	50
4639	⊙ 1854-61, 430 r. giallo (Yv. 22).	–	60
4640	⊙ 1854-61, 430 r. giallo (Yv. 22).	–	60
4641	★★ 1967-69, Anita Garibaldi 5 c. (818) quartina non dentellata.	–	50
CINA			
4642	(★) 1949, 3 dollari su 50 (Yv. 751) con stampa recto verso. (Cert. Biondi).	–	500
COLOMBIA			
4643	(★) 1868, ANTIOQUIA, Stemma 2 1/2 azzurro (Yv.1).	–	150
COLONIE FRANCESI			
4644	★★ 1915, CAMEROUN, Occupazioni militari, soprastampati "Corps Expeditionnaire...", 2 valori (38, 39) in coppie orizzontali. Qualche punto di ossidazione nell'1 c.	670 +	50
4645	⊙ 1893-1900, CAVALLA, 4 pi. su 1 f. (8).	90	20
4646	✉ 1928-47, OCEANIA FRANCESE, 18 buste con varietà di affrancature. Interessante, da esaminare.	–	50



E' possibile seguire la battitura dell'asta in diretta dal computer o dal tablet di casa e rilanciare con un solo click. Per poter utilizzare questa nuova funzionalità dovete registrarvi sul nostro sito

www.ghiglione.it

dove potete trovare istruzioni dettagliate sul funzionamento



COLONIE INGLESÌ

			catalogo in euro	partenza in euro
4647	★	1940, BERMUDA, Giorgio VI 2 s. dent. 14 1/4 (S.G. 116b) (Lst. 350). (Raybaudi).	—	75
4648	(★)	1858, CAPE OF GOOD HOPE, 1 p. rosa (S.G.5a-Yv.3) senza gomma. (Em. Diena, Sorani).	—	130
4649	⊙	1853-63, CAPE OF GOOD HOPE, lotto di 18 triangolari (5 da 1 p., 12 da 4 p., 1 da 1 sh.) assortiti e di qualità mista. Da esaminare.	—	300
4650	★	1891, HONG KONG, 1 dollaro su 96 c. porpora con soprastampa locale a lato (S.G.50). (Lst. 450).	—	100
4651	⊙	1859, MAURITIUS, Allegoria, 1 scellino vermiglio (S.G.34). Bella qualità. (Fiecchi).	—	40
4652	★	1935-36, NEW ZEALAND, Soggetti vari 14 valori cpl. (S.G. 556/69. Lst. 170).	—	60
4653	★★	1943, NEW ZEALAND, Servizio, 5 scellini verde soprastampato "Official" (S.G.0133) blocco di quattro.	—	50
4654	★★	1961, QATAR, 11 valori cpl. (S.G. 27/37. Lst 120).	—	40
4655	★★	1954-56, RHODESIA e NYASALAND, Elisabetta II 15 valori (S.G. 1/15. Lst 120), la serie senza il 2 1/2 d. (3a).	—	30
4656	★	1859-74, SIERRA LEONE prova non dent. del 6 p. violetto. (A.Diena).	—	50
4657	★★	1933, SIERRA LEONE, Centenario abolizione schiavitù 1 sterlina (S.G. 180).	—	200
4658	★/★★	1938-44, SIERRA LEONE, Giorgio VI e soggetti vari 16 valori cpl. (S.G. 188/200. Lst 140).	—	50
4659	★	1938, SOMALILAND, Giorgio VI 12 valori cpl. (S.G. 93/104. Lst 150).	—	60
4660	★★	1953-58, SOMALILAND, Elisabetta II 12 valori cpl. (S.G. 137/48. Lst 120).	—	40
4661	★★	1930, TRANSJORDAN, Locust Campaign 12 valori cpl. (S.G. 183/94. Lst 150).	—	65
4662	★	1953, Giro Incoronazione Elisabetta su albumetto apposito della Stanley Gibbons.	—	40

ETIOPIA INDIPENDENTE

4663	★★	1943, soprastampati "OBELISK/3 NOV. 1943" 5 valori cpl. (Yv. 230/34).	—	250
------	----	---	---	-----

GIAPPONE

4664	★★	1950, V Incontro Sportivo Nazionale 4 valori cpl. (Yv. 453/56) in quartina se-tenant.	260	60
------	----	---	-----	----





4676



4687

ISRAELE

			catalogo in euro	partenza in euro
4665	⊙	1948, Antiche monete 9 valori cpl. (1/9) con appendice.	3.800	500
4666	★★	1950, Posta aerea, Linee aeree EL-AL, 6 valori cpl. (1/6). (Chiavarello).	450	50
4667	☒	1949-51, 11 FDC del periodo.	–	50

MESSICO

4668	☒	1859, 2 reales verde giallo (3) su bustina da Città del Messico per Torino, attraverso l'Ufficio Postale Inglese di Veracruz, dicembre '59. Sul fronte il doppio cerchio "Angl. / Amb. Calais" e tassa "10". Rara destinazione per la prima emissione messicana. Di pregio.	–	1.000
4669	☒	1859, 4 reales rosso (4) con margini molto ampi, su bustina da Città del Messico per Torino, attraverso l'Ufficio Postale Inglese di Veracruz, settembre '59. Sul fronte bollo in cartella "GB / 1 f. 60 c." e tasse manoscritte. Rara destinazione per la prima emissione messicana. Di pregio.	–	1.500
4670	⊙	1867, Hidalgo, 8 r. verde soprastampa "MEXICO" in gotico (38) coppia orizzontale, grandi margini, rara.	–	750
4671	★★	1945, Posta aerea, Conferenza interamerica 5 valori cpl. (134/38).	–	80

RIU KIU

4672	★★	1952, Insediamento del governo 3 y. (17).	150	50
------	----	---	-----	----

SOMALIA INDIPENDENTE

4673	★★	1960, Indipendenza 3 valori cpl. (CEI 1+A.1/2) in quartine.	–	100
------	----	---	---	-----

STATI UNITI

4674	☒	–, EMISSIONI LOCALI, Boyd's City Express, 2 esemplari di 2 tipi diversi, su 2 lettere da N. York per città.	–	100
4675	☒	1886, Intero postale da 2 c. con affrancatura aggiuntiva di 1 c. + 2 c. (66+80) da Davenport per la Germania, poi rispedito in Francia, giugno '86. Qualità da esaminare.	–	80
4676	★★★	1893, Esposizione Colombiana 16 valori (100/101, 103/15) la serie senza il 3 c. (102) e con 2 esemplari del 50 c. (110). (Cert. Terrachini per il 3 dollari e il 5 dollari).	–	2.200
4677	★★	1898, Trans-Mississippi 10 c. (154) ben centrato.	–	80
4678	⊙	1901, Esposizione Pan-Americana 6 valori cpl. (158/63).	185	40
4679	★	1901, Esposizione Pan-americana di Buffalo 10 c. (163).	240ca.	50
4680	★★	1904, Centenario acquisto Louisiana 5 c. (190).	270	50
4681	★★	1907, Esposizione di Jamestown 5 c. (194).	500	100
4682	★★	1908, Franklin, 50 c. violetto (205). (Cert. Terrachini).	950	150
4683	★★	1992, Foglietto Colombo (25) esemplare con macchie di stampa di colore bruno e arancio.	–	70
4684	⊙/★	–, piccolo lotto, materiale di periodi vari, anche alti valori (facciali) e francobolli da Libretto. Necessario esame.	–	120

4674

4675

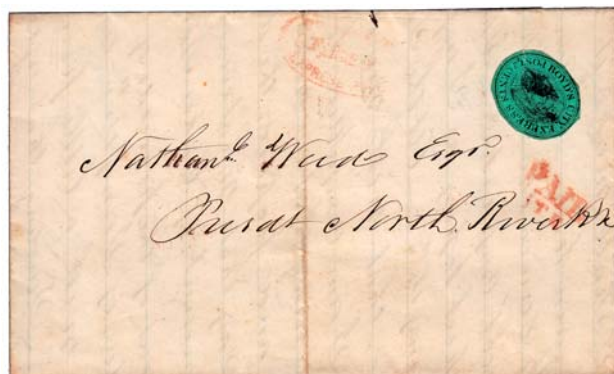

TERRANOVA

			catalogo in euro	partenza in euro
4685	★	1919, Caribù 12 valori cpl. (S.G. 130/41. Lst 160).	—	60
4686	★	1923-24, Vedute 14 valori cpl. (S.G. 149/62. Lst 180).	—	75
4687	★★	1933, Posta aerea, Crociera Balbo, soprastampato "GEN.BALBO FLIGHT" 4,50 \$ su 75 c. bistro (Yv.18) buona centratura. (Cert.Sottoriva).	—	380

VARIE

4688	☒	1944, ANTIFASCISMO, 2 buste: una spedita da Cardarelli Luigi, detenuto politico nel carcere di S. Spirito a Siena, per espresso; l'altra a lui diretta nello stesso carcere. Allegate 2 fotocopie di documenti per la qualifica di partigiano del suddetto Cardarelli.	—	50
4689	—	1842-43, BOLLE DI CARICO, 12 pezzi, da Malta o Alessandria d'Egitto.	—	50
4690	—	1992, BOZZETTO, del Poligrafico per un intero postale per commemorare un'eventuale vittoria della Sampdoria in Coppa Campioni (documento privato e non ufficiale).	—	400
4691	—	-, CALENDARIETTI, 90 calendarietti differenti, moderni.	—	off. libera
4692	—	-, CAMBIALI, 980 pezzi differenti, da V.E. II a Repubblica.	—	100
4693	—	1790, CARTA GEOGRAFICA, "Le Royaume de France", da parete.	—	70
4694	—	-, CARTA GEOGRAFICA, "L'Empire d'Allemagne", da parete, fine '700.	—	70
4695	—	1780, CRTA GEOGRAFICA, "Carte des Isles Britanniques" da parete.	—	60
4696	—	1783, CARTA ASTRONOMICA, "Systeme de Copernic", da parete.	—	50
4697	—	-, CARTE DA BOLLO, 110 pezzi degli Antichi Stati.	—	90
4698	—	-, CARTE DA BOLLO, portafogli con 135 carte da bollo, tutte con marche da bollo, anche comunali, in multiplo, periodo Regno.	—	35
4699	—	-, CARTE DA BOLLO, portafogli con 130 carte da bollo, tutte con marche da bollo, anche comunali, in multiplo, periodo Regno.	—	30
4700	—	-, ERINNOFILI, 4 vignette, in colori diversi, per l'abbonamento a "La Rivista Filatelica d'Italia" di Genova.	—	50
4701	—	-, ERINNOFILI, classificatore con oltre 200 erinnofilo non recenti, di buon interesse. Da esaminare.	—	280
4702	—	-, FALSI DI PROPAGANDA, II Guerra, piccolo lotto con buon materiale. Notato Foglietto Petain 50 c. verde. Merita e necessita esame.	—	400
4703	—	-, FASCISMO GENOVESI, 40 foto di vario formato relative ad avvenimenti vari. Necessario esame.	—	750
4704	—	-, FIGURINE, da scatola di fiammiferi, non recenti, soprattutto Russia, Jugoslavia e Svizzera, 1040 pezzi in 2 album. Da esaminare.	—	140
4705	—	-, FIGURINE, tedesche anni '50, 1200 pezzi.	—	170
4706	—	-, FIGURINE LIEBIG, bel lotto di Liebig, in serie ma anche spaiate, anche antiche. Da esaminare.	—	200
4707	—	-, FIGURINE TOBLER, album con 173 figurine Tobler, non perforate. Da esaminare.	—	300
4708	—	-, FOTO, album d'epoca con riproduzioni (non recenti) di foto Alinari, soprattutto Roma e Firenze, anche opere d'arte. Necessario esame.	—	150
4709	—	1928, FUTURISMO, un numero della rivista "SECOLO XX" con copertina illustrata da Depero.	—	120
4710	—	-, ILLUSTRATORI, interessante insieme di 50 copertine di riviste o di spartiti, anni '20, con belle illustrazioni d'epoca. Notati Codognati, Dudovich, Onorato.	—	400
4711	—	1892, LOTTERIA, Manifestino stampato dall'Armanino di Genova, per la grande lotteria promossa dal Comitato esecutivo per l'Esposizione Italo - Americana.	—	40
4712	—	1885-1970, LOTTERIE, 4 biglietti.	—	20
4713	—	1896-1917, LOTTERIE, 3 biglietti.	—	20
4714	—	-, LOTTERIE, 140 pezzi differenti, in un classificatore. Notati Tripoli 1935, Merano 1935.	—	65
4715	—	-, MARCHE DA BOLLO, collezione di 1600 pezzi diversi in un classificatore. Notati: T.F. n.11 (L.1,20), n.88 (C.mi 90), Consolari n.194 (Lire 40,95), Ricognizione Postale e Biglietti Cinema, Fascette Tabacchi - Caffè - Carte da Gioco - Spiriti. Inoltre Foglietti Minghetti e Venosta SAGGI. Collezione ben strutturata con molti valori difficilmente reperibili. Alto catalogo.	—	800
4716	—	-, MARCHE DA BOLLO, Austria e Lombardo - Veneto, oltre 545 pezzi.	—	120
4717	★★	-, MARCHE DA BOLLO, Regno, Repubblica e Colonie, oltre 265 pezzi diversi, di 30 tipologie.	—	60
4718	—	-, MARCHE DA BOLLO, Regno, IGE 1944 Madre-Figlio oltre 645 pezzi.	—	40
4719	—	-, MARCHE DA BOLLO, Regno, Fiammiferi e Regie Gabelle, 550 pezzi.	—	100
4720	—	-, MARCHE DA BOLLO, IGE 1944, oltre 400 pezzi.	—	30
4721	—	-, MARCHE DA BOLLO, Comunali, Regno e Repubblica, oltre 650 pezzi.	—	65
4722	—	-, MARCHE DA BOLLO, Passaporti e consolari, oltre 330 pezzi, Regno e Repubblica. Alto catalogo.	—	80
4723	—	-, MARCHE DA BOLLO, Comunali e Erinnofilo, oltre 600 pezzi.	—	50
4724	—	-, MARCHE DA BOLLO, grossa scatola piena di fatture e ricevute, Regno e Repubblica.	—	25
4725	—	-, MARCHE DA BOLLO, Paesi esteri, oltre 600 pezzi, soprattutto Svizzera.	—	40
4726	—	-, MARCHE DA BOLLO, scatola da scarpe piena.	—	30
4727	—	-, MARCHE DA BOLLO / ERINNOFILI, 5 raccoglitori con materiale di periodi vari (uno con sole etichette per: espressi, p. aerea, ecc.). Da esaminare.	—	200
4728	☒	-, NUDI, foto parigina con donna nuda sdraiata, anni '10.	—	25
4729	—	-, NUDI, foto parigina, donna seminuda, anni '10.	—	25

(Varie)			catalogo in euro	partenza in euro
4730	-	1905, OBBLIGAZIONE, da 20 lire per il Prestito a Premi Società "Dante Alighieri".	-	30
4731	-	1936, OLIMPIADI DI BERLINO, 2 bei volumi con sopracopertina ben conservata, con moltissime foto. Interessanti e non comuni.	-	600
4732	-	-, POSTA DEI BAMBINI, piccolo lotto di 7 francobolli.	-	40
4733	-	1943, PROPAGANDA DI GUERRA, Antinglese, libro con 48 disegni.	-	80
4734	-	-, PROPAGANDA e Antipropaganda, pacchetto di materiale cartaceo (opuscoli, depliant, libri, volantini, ecc.) relativi a Hitler, Mussolini, Alleati, Bolscevichi. Notato un raro volantino anti-Hitler. Da esaminare.	-	200
4735	-	-, SANTINI, bel lotto di 315 santini, in un album.	-	100
4736	-	1929, SAVONA, opuscolo "Un compagno di Magellano - Leon Pancaldo Savonese", di F. Noberasco, stampato a Savona, 62 p.p.	-	off. libera
4737	-	-, STAMPINE, 4 cartoline di Genova e Riviera, primi '800.	-	60
4738	-	1837, STAMPINA, "Scena in Val d'Isere, vicino a Tignes".	-	30
4739	-	1840, STAMPINA, "Castello di Ivoire - Lago di Ginevra".	-	30
4740	-	-, STAMPINA, "Schirmeck", con carrozza.	-	40
4741	-	1853, TORINO, certificato per Prestito Obbligazionario da 10 franchi.	-	50
4742	-	-, piccolo lotto di materiale cartaceo di vario interesse, tra cui figurine d'epoca, depliant per la Fiat 521, alcuni cartoncini pubblicitari, alcune fatture. Da esaminare.	-	25
4743	-	-, scatola piena di manifesti, locandine, decreti, periodo Regno - Repubblica.	-	30
4744	-	-, scatola con materiale cartaceo. Da esaminare.	-	30
4745	-	-, 2 album G.B.E. Antichi Stati, come nuovi.	-	50
4746	-	1974-2000, ALBUM MARINI di Repubblica, in due cartelle.	-	50
4747	-	1985-2016, ALBUM MARINI di Svizzera, come nuovo.	-	60
4748	-	2001-13, ALBUM MARINI di Repubblica, in due cartelle.	-	50
4749	-	1992-2003, ALBUM Marini King in cartella, come nuovo.	-	40
4750	-	-, 6 cartelle Marini con fogli King di Repubblica, Vaticano e CEPT.	-	50
4751	-	-, 7 portabuste Marini Boston.	-	50
4752	-	-, 7 portafogli di gran formato.	-	50
4753	-	-, 250 fogli Primato nelle diverse tipologie di strisce.	-	100
4754	-	-, 4 cartelle ad anelli Marini "SCRIGNO" verdi.	-	60
4755	-	-, 4 grandi classificatori a 32 pagine fondo nero.	-	50
4756	-	-, 200 fogli Marini per quartine (orizzontali o verticali) e per Foglietti.	-	80
4757	-	-, 6 portabuste doppi.	-	50
4758	-	-, lotto di 5 portafogli.	-	50
4759	-	1940-46, GAZZETTA UFFICIALE, 14 Gazzette con molte notizie di carattere postale. Notata Gazzetta del 20/9/40 di 207 pagine "Accordi postali stipulati a B. Aires il 23/5/39".	-	50
4760	-	1859, REGNO DI SARDEGNA, Decreto n. 3702 sulla Divisione del Territorio del Regno, con i Comuni, popolazione, ecc., 250 pp. rilegate.	-	50
4761	-	1848-60, REGNO DI SARDEGNA, 32 Decreti di argomenti vari.	-	50
4762	-	1849, TAVOLE DI RAGGUAGLIO, degli antichi Pesi e Misure, 179 pp.	-	50
4763	-	-, 6 cartelle a 22 anelli.	-	30
4764	-	-, MARCHE DA BOLLO, Italia, circa 900 pezzi, al 90% differenti, periodi vari da V.E.II a Repubblica. Buon inizio di raccolta.	-	180
4765	★★	1925, MARCHE DA BOLLO, Regno, Pesi, Misure e Marchio 3 valori (Unif. 93, 95, 96) in blocchi di 10. (Cat. 1.000,00).	-	100
4766	★★	1928, MARCHE DA BOLLO, Regno, Pesi, Misure e Marchio 7 valori in blocchi di 10 (Cat. 1.400,00).	-	140
4767	★★	1928, MARCHE DA BOLLO, Regno, Pesi, Misure e Marchio 7 valori in blocchi di 10. (Cat. 1.400,00).	-	140
4768	★★	1928, MARCHE DA BOLLO, Regno, Pesi, Misure e Marchio 7 valori in blocchi di 10. (Cat. 1.400,00).	-	140
4769	★★	1925, MARCHE DA BOLLO, Regno, Pesi, Misure e Marchio 40 lire (Unif. 95), 20 esemplari. (Cat. 700,00).	-	70
4770	★★	1942, MARCHE DA BOLLO, Provincia di Lubiana, alcuni valori in blocchi da 50 per un totale di 500 pezzi. (Cat. 5.000,00).	-	250



E' possibile seguire la battitura dell'asta in diretta dal computer o dal tablet di casa e rilanciare con un solo click. Per poter utilizzare questa nuova funzionalità dovete registrarvi sul nostro sito

www.ghiglione.it

dove potete trovare istruzioni dettagliate sul funzionamento



CARTOLINE

			catalogo in euro	partenza in euro
4771	☒	1900, GENOVA, cartolina illustrata per la "Società Promotrice di Belle Arti", viaggiata.	—	40
4772	☒	1904, GENOVA, Piazza d'Armi - Esercitazioni Militari, viaggiata.	—	30
4773	☒	-, GENOVA - FASCISMO, 2 cartoline fotografiche.	—	20
4774	☒	1904, GENOVA - PORTO, Emigranti in attesa d'imbarco, viaggiata.	—	40
4775	☒	1905, GENOVA - PORTO, fotografica della "Posa dei primi massi per i nuovi Lavori del Porto", foto Giambruni, viaggiata, piegata.	—	20
4776	☒	-, GENOVA - PORTO, Pesatori di grano, primi del '900, colorata, non viaggiata.	—	20
4777	☒	-, GENOVA, 14 cartoline tipo GRUSS, fine '800 primi '900, quasi tutte viaggiate + una della Conferenza Internazionale Economica del 1922.	—	180
4778	☒	-, GENOVA, 40 cartoline della serie "Genova Vecchia" (vecchie foto riprodotte negli anni '70).	—	20
4779	☒	-, GENOVA e provincia, album con 100 cartoline di località minori.	—	120
4780	☒	-, GENOVA e LIGURIA, 167 cartoline moderne pubblicitarie o commemorativi.	—	off. libera
4781	☒	-, PROVINCIA DI GENOVA, 285 cartoline moderne in 2 album.	—	75
4782	☒	-, PEGLI, 19 cartoline dei primi anni '30 + una più moderna.	—	40
4783	☒	1923, VOLTRI, "Saluti da...", viaggiata.	—	30
4784	☒	1900, SAVONA, cartolina tripla con veduta del Porto, viaggiata.	—	25
4785	☒	-, SAVONA e PROVINCIA, 15 cartoline d'epoca di cui 8 di Varazze.	—	40
4786	☒	-, SAVONA e PROVINCIA, scatola con 720 cartoline anni '50/'60, b/n e colori.	—	75
4787	☒	1908, NOLI, fotografica della visita del Re, viaggiata.	—	20
4788	☒	-, ALASSIO, 2 cartoline viaggiatae anni '10: Viale Hambury, Hotel de la Gare.	—	30
4789	☒	-, BORDIGHERA, 30 cartoline. Da esaminare.	—	40
4790	☒	-, VENTIMIGLIA, 53 cartoline di varie epoche, molte viaggiatae. Da esaminare.	—	75
4791	☒	-, IMPERIA e provincia, 200 cartoline anni '50-'70. Necessario esame.	—	25
4792	☒	1907, NERVI, fotografica della "Posa prima Pietra Ospedale di Nervi", non viaggiata.	—	30
4793	☒	-, RUTA DI CAMOGLI, Collegio S. Cuore, anni '10, non viaggiata.	—	15
4794	☒	-, RUTA DI CAMOGLI, Istituto Mare-Monte, non viaggiata, anni '40.	—	20
4795	☒	-, PORTOFINO, 2 cartoline viaggiatae: Il faro; strada per Portofino.	—	20
4796	☒	1907, RIVA TRIGOSO, varo della nave "Principessa Iolanda", primo vero transatlantico di lusso, subito affondata. Ed. Civicchioni.	—	25
4797	☒	1905-18, LERICI, 3 cartoline. Da esaminare.	—	15





(Cartoline)

			catalogo in euro	partenza in euro
4798	☒	1912, LA SPEZIA, Corso Cavour, animata, viaggiata.	—	20
4799	☒	1913, LA SPEZIA, 9 cartoline fotografiche relative al varo della Andrea Doria con la visita dei Reali. Interessanti.	—	100
4800	☒	1910, LA SPEZIA, Caserma R. Marina, animata, viaggiata.	—	10
4801	☒	—, LA SPEZIA, 310 cartoline formato grande, b/n e colori.	—	40
4802	☒	—, APPENNINO LIGURE, 282 cartoline formato grande, viaggiata e non, piccoli centri. Interessante, alcune ripetizioni.	—	270
4803	☒	1942, CAPANNE DI CARREGA, animata, viaggiata.	—	20
4804	☒	1904, ALESSANDRIA, Fiera di S. Giorgio, viaggiata.	—	40
4805	☒	—, BORGOSIESA, Filatura di lana, interno della fabbrica con donne al lavoro, nuova, anni '10.	—	10
4806	☒	1935, FOGLIZZO, Campo Sportivo e Castello Comunale, viaggiata.	—	10
4807	☒	—, PIEMONTE, 218 cartoline di formato grande, b/n e colori, no Torino, generalmente piccoli centri e viaggiata.	—	40
4808	☒	1903, MILANO, 2 cartoline in alluminio, illustrate da Beltrame, viaggiata.	—	30
4809	☒	—, VAL D'AOSTA, 23 cartoline formato piccolo, non viaggiata.	—	30
4810	☒	1912, VERONA, Fiera Cavalli, illustrata da Codognato, non viaggiata.	—	40
4811	☒	1908, PIACENZA, Inaugurazione del Nuovo Ponte sul Po, illustrata da Romagnosi, viaggiata.	—	50
4812	☒	—, EMILIA ROMAGNA, 165 cartoline formato grande, generalmente viaggiata, no Bologna.	—	25
4813	☒	1902, ROMA, Inaugurazione del Tunnel sotto il Palazzo del Quirinale, viaggiata.	—	20
4814	☒	1915, AVEZZANO, Terremoto Italia Centrale, Viale Stazione, non viaggiata. Da esaminare.	—	10
4815	☒	1905, CALABRIA, Pro Calabria, fotografica, viaggiata.	—	15

4804



4811





(Cartoline)

			catalogo in euro	partenza in euro
4816	☒	1907, CATANIA, cartolina illustrata commemorativa della II Esposizione Agricola Siciliana, viaggiata. Da esaminare.	—	30
4817	☒	1905, CATANIA, Piazza del Mercato, molto animata, viaggiata.	—	40
4818	☒	-, ITALIA, 82 cartoline formato piccolo.	—	40
4819	☒	-, FRANCIA, album d'epoca con 332 cartoline anni '10. Da esaminare.	—	250
4820	☒	-, ALPINISMO, 51 cartoline, in genere formato grande.	—	40
4821	☒	-, ALPINISMO, 75 cartoline formato grande.	—	25
4822	☒	-, ANIMALI, 107 cartoline formato grande e piccolo. Necessario esame.	—	30
4823	☒	1911, AVIAZIONE Raid "Parigi-Roma-Torino" passaggio sopra Livorno dei piloti Beaumont, Garros, Vidart e Fhey con i relativi orari.	—	250
4824	☒	-, CINEMA / TEATRO, 123 cartoline moderne.	—	15
4825	☒	1920, ILLUSTRATORI - BRUNELLESCHI, sfondo di Venezia e motto di D'Annunzio, viaggiata.	—	15
4826	☒	1929, ILLUSTRATORI-MAUZAN, pubblicitaria per la "Carlo Erba", viaggiata.	—	75
4827	☒	1924, ILLUSTRATORI-MAZZA, Pubblicitaria per il "Solfato di Rame Nazionale", della Montecatini, non viaggiata.	—	40
4828	☒	1912, ILLUSTRATORI-NAVARRINO, "... per mare e per terra batti l'ali", viaggiata.	—	70
4829	☒	-, ILLUSTRATORI - TAFURI, 15 cartoline per l'Ufficio Storico della Milizia.	—	300
4830	☒	-, LAGHI D'ITALIA, 280 cartoline b/n, formato grande.	—	40
4831	☒	-, LAVANDAIE, anni '10, non viaggiata. Molto bella.	—	10
4832	☒	-, MILITARIA, piccolo lotto di riproduzioni di cartoline d'epoca.	—	10
4833	☒	-, NAVE ROMA, "Trasporti pesanti - Timone del Roma", anni '10, nuova.	—	20
4834	☒	-, NUDI, 30 cartoline, quasi tutte riproduzioni di foto d'epoca.	—	20

4826



4837



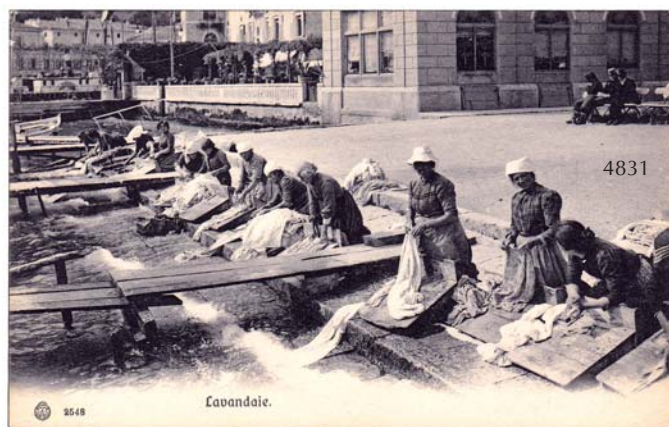

(Cartoline)

			catalogo in euro	partenza in euro
4835	☒	-, Cartolina fotografica raffigurante un Pallone aerostatico con la scritta "Regno di Napoli".	-	100
4836	☒	-, POLITICA, 2 cartoline primi '900, una con copertina de "L'Unità Cattolica", viaggiata; l'altra con "Inno dei Lavoratori".	-	30
4837	☒	-, PUBBLICITARIE, Navigazione Generale Italiana, nave "Giulio Cesare", anni '20, non viaggiata.	-	35
4838	☒	1931, PUBBLICITARIE, "WATT" candela per auto, illustrata da Perego, 2 pieghine, viaggiata.	-	20
4839	☒	1929, PUBBLICITARIE, Bertocchini, Fabbrica Vini e Liquori, viaggiata.	-	30
4840	☒	1928, PUBBLICITARIE, "Marga", crema per calzature, illustrata da Malugani, viaggiata.	-	30
4841	☒	-, PUBBLICITARIE, 3 cartoline pubblicitarie anni '10: "Mundlos" viaggiata; Gritzner e Titan non viaggiata.	-	50
4842	☒	-, RIFUGI, 120 cartoline b/n, formato grande.	-	50
4843	☒	-, RIFUGI, 310 cartoline, in genere formato grande.	-	70
4844	☒	1944, RSI, Domenica del Corriere (Arrasich 193) nuova.	-	50
4845	☒	-, SPORT, 137 cartoline formato grande.	-	25
4846	☒	-, SPORT, pacchetto di cartoline moderne e qualche buste.	-	off. libera
4847	☒	-, TRENI INGLESI, 5 cartoline d'epoca.	-	60
4848	☒	-, TRENI, lotto di 152 pezzi (128 cartoline, 24 foto). Da esaminare.	-	50
4849	☒	-, UNIFORMI MILITARI, 24 cartoline, edizioni Giovenco.	-	35
4850	☒	-, scatola piena di cartoline formato piccolo.	-	100
4851	☒	-, scatola piena di cartoline moderne, riproduzioni di antiche, maximum.	-	50
4852	☒	-, scatola da scarpe piena di cartoline.	-	off. libera

LETTERATURA FILATELICA

4853	-	1953, CATALOGO, "I francobolli d'Italia", I volume - Antichi Stati, di G. Oliva.	-	off. libera
4854	-	1999, MICHETTI, di Francaviglia e Ermentini, come nuovo.	-	30
4855	-	-, CATALOGHI ASTE, scatola piena di cataloghi d'asta, italiani, anni '70: Gazzi e Filasta.	-	50
4856	-	-, CATALOGHI, scatola piena di cataloghi Italphil anni '70.	-	50

TEMATICHE

4857	★★/◎	-, ANIMALI, classificatore pieno di serie e foglietti di paesi vari. Interessante, da esaminare.	-	150
4858	◎	-, ARTE, classificatore con materiale della tematica.	-	50
4859	★★	-, CALCIO, piccolo lotto costituito da alcuni fogli di squadre campione ed un giro di foglietti Colombo di Italia, USA, Portogallo e Spagna.	-	50
4860	★★	-, CRISTOFORO COLOMBO, classificatore con materiale della tematica.	-	75
4861	★★/◎	-, EUROPEISTICA / ONU, classificatore con sequenza di serie ripetute. Interessante, da esaminare.	-	100
4862	★★	-, FLORA, piccolo lotto di serie tematiche.	-	25
4863	☒	-, IDEA EUROPEA, 2 album con FDC Europa CEPT 1960-66 + un'ottantina di buste di Consiglio d'Europa, Norden e affini. Interessante.	-	100
4864	☒	1971, KAYAK POST, foglio con francobollo di Groenlandia + 2 FDC (altro argomento).	-	10
4865	☒	-, LIONS CLUB, pacchetto di cartoline e buste con annulli tematici.	-	off. libera
4866	☒	-, MUSICA, ricca raccolta tematica di cartoline, maximum e buste, montate in 3 album artigianali con didascalie. Interessante, da esaminare.	-	400
4867	☒	-, MUSICISTI, piacevole lotto di buste e cartoline della tematica, periodi vari, + un classificatore con francobolli.	-	100
4868	☒	1984, OLIMPIADI, grazioso cofanetto contenente le FDC dei 120 paesi del C.I.O., edizione limitata con certificato di autenticità. Inoltre un secondo cofanetto, sempre edizione limitata, con le FDC dei 50 paesi partecipanti alla Coppa del Mondo di Calcio del 1982.	-	150
4869	☒	1977, SILVER JUBILEE, 58 buste della tematica.	-	25

(Tematiche)

			catalogo in euro	partenza in euro
4870	★★	-, SPAZIO, piacevole raccolta tematica, periodo fine '50/metà '60, su fogli quadrettati, in 2 volumi.	–	150
4871	★★	-, SPAZIO, album con sequenza di serie e foglietti.	–	75
4872	★★	-, SPAZIO, raccolta tematica su un album GBE + fogli di album.	–	150
4873	☒	1987, SPAZIO, Cosmogramma MIR per il 30mo Anniversario dello Sputnik. (Cert. Bolaffi).	–	250
4874	☒	-, SPAZIO, piccolo lotto costituito da cosmogrammi americani, 2 russi, 2 Voyager.	–	100
4875	★★	-, SPAZIO, e affini, sequenza di serie tematiche, comprese non dentellate, montate in un album su fogli Primato.	–	200
4876	☒	-, SPAZIO, pacchetto di buste della tematica.	–	50
4877	★★/☒	-, UCCELLI, 50 FDC USA 1982 in apposito album + 73 schede illustrative con francobollo di "Uccelli Canterini" in elegante cofanetto.	–	150
4878	☒	1979-85, VIAGGI DEL PAPA, 230 buste in 2 eleganti raccoglitori. Altro raccoglitore con 70 buste del 1986.	–	150
4879	☒	-, VIAGGI, Papa, Luna, Amerigo Vespucci, oltre 200 buste tematiche.	–	100
4880	★★	-, classificatore pieno di serie e foglietti, tematiche varie.	–	150
4881	★★	-, un album con 3 tematiche: giro del 25mo Anniversario Regina Elisabetta; piccolo lotto "Natale"; Svezia "Personaggi illustri e Nobel".	–	100

LOTTI DI ASTE PRECEDENTI A PREZZO RIBASSATO

4882	★★	-, ITALIA REGNO VARIETA', 5 lotti invenduti asta P9: 1143, 1144, 1145, 1146, 1147. Vecchie basi e 935.	–	350
4883	★★/☉	-, ITALIA, 6 lotti invenduti asta P9: 1222, 1260, 1263, 1265, 1267, 1268. Vecchie basi e 990.	–	300
4884	★★	-, ITALIA REPUBBLICA VARIETA', 10 lotti invenduti asta P9: 1227, 1259, 1261, 1262, 1264, 1266, 1269, 1273, 1274, 1276. Vecchie basi e 2.870.	–	1.100
4885	★★/★	-, S. MARINO VARIETA', 14 lotti invenduti asta P9: 1381, 1382, 1383, 1384, 1385, 1386, 1388, 1389, 1390, 1391, 1393, 1394, 1395, 1402. Vecchie basi e 1.429.	–	650
4886	△/☉/★★★	-, OCCUPAZIONI ITALIANE / COLONIE ITALIANE, 16 lotti invenduti asta P9: 1465, 1467, 1468, 1604, 1605, 1607, 1608, 1609, 1610, 1619, 1627, 1628, 1630, 1635, 1642, 1658. Vecchie basi e 560.	–	250
4887	☒	-, COLONIE ITALIANE, 8 lotti invenduti A.97: 2613, 2620, 2639, 2643, 2649, 2777, 2780, 3060. Vecchie basi 2.500.	–	1.250
4888	☒/△/☉/★	-, GERMANIA / SVIZZERA, 11 lotti invenduti asta P9: 1681, 1689, 1739, 1740, 1745, 1763, 1769, 1770, 1764, 1771, 1772. Vecchie basi e 735.	–	350
4889	☉/★★/☒/△/★	-, 7 lotti invenduti asta P9 (6 di Area italiana e uno di Terranova): 746, 783, 1075, 1076, 1186, 1682, 1799. Vecchie basi e 2.880.	–	900

LOTTI E COLLEZIONI

4890	☒	-, AFFRANCATURE MECCANICHE ROSSE, 200 documenti di Regno e Repubblica, alcune estere.	–	50
4891	☒	-, AFFRANCATURE MECCANICHE ROSSE, 50 pezzi di Regno e Repubblica. Alcuni pezzi interessanti.	–	50
4892	★/★★	1938-41, AFRICA ORIENTALE ITALIANA, collezioncina su fogli Primato.	1.570	150
4893	☉	-, AMERICHE, 4 grandi classificatori di America Centrale, Latina e Caraibi (no Nord America, no Brasile e Argentina). Mancano voci di spicco, insieme divertente. Da esaminare.	–	200
4894	☒	-, ANNULLI MECCANICI A TARGHETTA, insieme di circa 1.100 documenti di Regno e Repubblica. Alcuni frammenti non conteggiati.	–	80
4895	★★	-, ANTILLE OLANDESI, piacevole accumulo in sequenza, su classificatore.	1.350	90
4896	★/☉	-, EGEO, collezione ben avviata, mista nuova e usata, su G.B.E. Da esaminare. (Cat. 11.300,00 per le serie cpl., 1500,00 per le spezzature).	–	500
4897	☒/△	-, AREA ITALIANA, un piacevole lotto composto da 90 documenti postali e oltre 120 tra frammenti e sfusi, con annulli soprattutto di PM di periodi vari (I e II guerra, Spagna, Libia) oppure di Terre Redente (annulli civili), Tripoli di Barberia (anche su francobolli turchi), oppure lineari o occasionali. Il tutto montato su un album artigianale con didascalie a matita. Merita esame.	–	350
4898	☉	-, AREA ITALIANA, album Marini senza taschine con avvii di raccolta di Trieste A e B, S. Marino, Vaticano, Levante, Occupazioni italiane. Buono il Vaticano con le prime serie di p. ordinaria compresa la Provvisoria.	–	700
4899	★/☉	-, AREA ITALIANA, album con materiale di Trieste A, Fiume, Terre Redente e Occupazioni II Guerra. Interessante, buon valore di catalogo.	6.850	320
4900	☉/★★★	-, AREA ITALIANA, classificatore con 900 francobolli di Colonie, Occupazioni, AFIS, Vaticano, ecc. Necessario esame.	–	180
4901	☉/★	-, AREA ITALIANA, sequenza di materiale su vecchi fogli Yvert: Regno 1862/anni '20, San Marino, Levante. Insieme di qualità mista con qualche buona presenza. Da esaminare.	–	150
4902	★★	-, AREA ITALIANA, piccolo classificatore con serie cpl. generalmente di buona qualità, di Repubblica e Vaticano. Sassone 2015: Euro 6700+.	–	500
4903	☉/★	-, AREA ITALIANA, 2 vecchi album Marini senza taschine, con materiale modeste. Da esaminare.	–	50
4904	☉/★	-, AREA ITALIANA, grande classificatore con materiale vario, non recente. Divertente, da esaminare.	–	100
4905	★★	-, AREA ITALIANA / EUROPA OCCIDENTALE, classificatore con serie e spezzature, senza voci di spicco.	2.250	70
4906	★★★/☉/☒	-, AREA ITALIANA / PAESI VARI, soprattutto Germania, bella e rara miscellanea con serie, spezzature, sciolti, lettere. Insieme di buon interesse e buon valore di catalogo.	–	600

4907	★★★	1858-1984, ARGENTINA, bella collezione non cpl. del periodo, ma molto avanzata di p. ordinaria e p. aerea (quasi cpl), su fogli Marini. Notate varietà quartine e blocchi. Materiale selezionato e di difficile reperibilità. Merita esame.	–	1.100
4908	⊙/✉	–, ARGENTINA, 5 raccoglitori con materiale ripetuto in sequenza dal 1867 ad anni '70 + alcune centinaia di aerogrammi in genere anni '50/'70 ma con qualcosa anche di precedente, tra cui una decina di aerogrammi "L.A.T.I." diretti a Genova.	–	250
4909	⊙	–, ASIA, 4 classificatori con miscellanea. Necessario esame.	–	90
4910	⊙	1850-1962, AUSTRIA, buon avvio di raccolta specializzata su fogli artigianali.	–	150
4911	⊙	1850-2003, AUSTRIA, accumulo di usati in un classerato, senza voci di spicco.	–	100
4912	★★	–, AUSTRIA, sequenza di materiale post 1945 senza voci di spicco, in 2 raccoglitori.	–	100
4913	★★	–, AUSTRIA, sequenza di serie anni '30/primi '50, ripetute o in blocchi. Varie buone voci. Materiale fresco.	3.000	300
4914	⊙	1849-1966, BELGIO, collezione avanzata su fogli Marini in 2 album artigianali.	–	300
4915	⊙	1849-1966, BELGIO, collezioncina specializzata su fogli artigianali.	–	150
4916	⊙/★	1850-1980, BELGIO, collezione avanzata montata su 3 album (2 Leuchtturm ed un Marini) con qualche buona presenza. Il 5 f. (37) con annullo della Cassa di Risparmio. Interessante, da esaminare.	–	500
4917	⊙/★★	–, BELGIO, 4 classificatori (non pieni) con materiale di periodi vari, in sequenza, generalmente usati. Interessante, da esaminare.	–	200
4918	★★	–, BELGIO, ricca sequenza di serie in cartoncini, anni '30/'50.	2.800	250
4919	★★	–, BELGIO, cartella con materiale in fogli o blocchi. (5.600).	–	500
4920	★★	1948-49, BERLINO, collezione cpl. su album GBE. La serie con soprastampa rossa (1/B-18/B) non è nella pagina d'album e ha timbrino Schlegel. Il foglietto Vittime con cert. Sorani.	–	750
4921	⊙/★★	1955-90, BERLINO, collezioncina nuova e usata montata in un classificatore.	–	200
4922	⊙	–, BERLINO, classificatore (non pieno) con materiale dei primi anni ripetuti. da esaminare.	–	250
4923	⊙	1846-2000, BRASILE, classificatore con piacevole avvio di raccolta. Da esaminare.	–	200
4924	⊙/★	–, BRASILE, inizio di raccolta da emissioni Don Pedro ad anni '90, materiale generalmente usato, con ripetizioni, in un grande classificatore. Da esaminare.	–	100
4925	✉	–, BUSTE, scatola da scarpe piena di buste e cartoline, di paesi e provenienze varie. Interessante.	–	200
4926	✉	–, BUSTE, scatola con storia postale varie, generalmente Italia, anche qualche lettera Antichi Stati.	–	200
4927	✉	–, BUSTE, album con 54 buste anni '20/'40 di provenienze varie. Da esaminare.	–	200
4928	✉	–, BUSTE, pacchetto di 23 documenti postali antichi o non recenti. Da esaminare.	–	100
4929	✉	–, BUSTE, scatola piena di FDC o maximum, anni '60/'70, provenienze varie.	–	100
4930	✉	–, BUSTE, scatola con FDC, buste, interi, annulli commemorativi, paesi e periodi vari. Da esaminare.	–	50
4931	✉	–, BUSTE, scatola con centinaia di buste di corrispondenze commerciali, comunissime.	–	50
4932	⊙	–, CANADA, 2 classificatori con materiale comune in sequenza.	–	90
4933	★/★★	1922-32, CASTELROSSO, sequenza quasi cpl. delle serie emesse.	1.320	125
4934	★★/★	–, lotto composto da 3 lotti invenduti A.98: 4207, 4208, 4209 + altre serie stesso periodo.	–	150
4935	★/★★	1923-34, CIRENAICA, sequenza di serie montate su fogli Primato. Notata Manzoni.	3.400	350
4936	★/★★	1932-34, COLONIE-EMISSIONI GENERALI, sequenza di serie del periodo.	2.440	250
4937	⊙	–, COLONIE ITALIANE, inizio di raccolta compreso Levante montata su fogli Marini senza taschine con cartella SUPERBA. Necessario l'esame.	–	600
4938	✉	1933-37, COLONIE ITALIANE 6 buste di cui 5 dall'A.O.I. Notati due esemplari dell' 1,25 di Etiopia.	–	100
4939	✉	–, COLONIE ITALIANE, 20 documenti postali vari. Insieme interessante.	–	150
4940	★/⊙/★★	–, COLONIE ITALIANE / OCCUPAZIONI, classificatore con insieme di serie cpl. Da esaminare.	6.780	400
4941	★/⊙	–, COLONIE ITALIANE / OCCUPAZIONI, classificatore ricco di spezzature, con qualche ripetizione.	–	140
4942	⊙	–, COLONIE SPAGNOLE, classificatore con francobolli ottocenteschi di Cuba, Antille, Porto Rico, Filippine. Da esaminare.	–	100
4943	⊙	–, CUBA, 3 classificatori con molte tematiche.	–	25
4944	⊙	–, DANIMARCA, accumulo di usati comuni, in 2 classificatori.	–	50
4945	★/★★	1893-1934, ERITREA, collezioncina di p. ordinaria e aerea, avviata, su fogli Primato, con varie buone serie: I emissioni, Floreale, Manzoni. In aggiunta la serie di Etiopia.	13.300	1.500
4946	⊙/★	–, EUROPA, sequenza di materiale non recente di paesi europei montata su fogli artigianali. Divertente, da esaminare.	–	200
4947	★★	–, EUROPA, classificatore con buone voci, in genere post 1945.	5.000	500
4948	⊙	1956-80, EUROPA CEPT, inizio di raccolta su album artigianale.	–	off. libera
4949	★★	1956-90, EUROPA CEPT, assortimento di serie e foglietti in un classificatore Clipper. (Listino 2.400,00).	–	200
4950	★★	1960, EUROPA CEPT, il giro cpl. in quartine (tranne Svezia, in 2 coppie).	423	50
4951	★★	–, EUROPA CEPT, molto materiale in 3 album Marini, anche foglietti e minifogli.	–	200
4952	⊙/★★	–, EUROPA DEL NORD, 4 avvisi di raccolta su fogli Marini in un album: Danimarca, Norvegia, Finlandia, Svezia. Totale 4450 francobolli.	–	200

(Lotti e Collezioni)

			catalogo in euro	partenza in euro
4953	⊙	-, EUROPA DEL NORD, oltre 3000 francobolli differenti in un grande classificatore.	–	120
4954	⊙	-, FIUME / TRIESTE A, raccolta di materiale modesto, su album. Necessario esame.	–	200
4955	★★	-, FOGLIETTI, classificatore con materiale. Necessario esame, senza resa.	–	60
4956	★★	-, FOGLIETTI, classificatore con materiale comune. Necessario esame, senza resa.	–	70
4957	⊙	1849-58, FRANCIA, collezione avanzata montata su album Marini con p. ordinaria, aerea e foglietti. Merita esame.	–	750
4958	★★★	1877-1958, FRANCIA, bella collezione avanzata di p. ordinaria (presenti alcune voci prima dei SAGE), aerea e Servizi. Sono presenti anche alcune annate anni '60 (tra cui foglio Philatéc) e le annate 1998, 2000, 2002, 2004. Il materiale è generalmente integro. Notato l'1,50 di p. aerea perforate EIPA 30 (A6B) integro con cert. Calves, la serie di Servizio del 1943 integra, citex (841) in foglio di 10 e varie altre buone voci. In tutto in 6 album.	–	3.000
4959	★★	1945-69, FRANCIA, collezione su 2 cartelle Bolaffi.	–	150
4960	★★	-, FRANCIA, bell'insieme di quartina "coins datés", generalmente anni '30/'40, serie e qualche spezzatura. Alto catalogo.	–	400
4961	⊙	-, FRANCIA, accumulo di usati, francobolli comuni, in grande classificatore.	–	100
4962	⊙/★★	-, FRANCIA, accumulo di materiale comune in un classerato.	–	150
4963	★★	-, FRANCIA, classificatore con materiale di posta aerea, preannullati e Consiglio d'Europa, post 1950.	–	200
4964	★★★/⊙	1913-41, GERMANIA, album KA-BE per la collezione delle coppie se-tenant di valori differenti, tete-beche, interspazi, strisce di 3 di 2 valori differenti, appendici pubblicitarie, ecc. Contiene oltre 260 pezzi della collezione, di varie emissioni, per lo più nuovi e in massima parte integri. Interessante, merita esame.	–	1.000
4965	⊙/★★★	-, GERMANIA, classificatore con materiale di periodi vari, da Antichi Stati a Occupazioni post 1945. Mancano voci di spicco, insieme comunque interessante. necessario esame.	–	750
4966	★★/★★	-, GERMANIA, classificatore con materiale di Weimar e Reich, serie, spezzature, ripetizioni. Da esaminare.	–	500
4967	⊙	-, GERMANIA, classificatore con accumulo di usati di Bizona, Occupazione Sovietica e DDR. Da esaminare. (Cat. 10.000,00 +).	–	150
4968	⊙	-, GERMANIA, accumulo di periodi vari in 6 classificatori, senza voci di spicco.	–	250
4969	⊙/★★	-, GERMANIA, 4 classificatori con francobolli comunissimi, di periodi vari. Necessario esame.	–	50
4970	★★	1949-90, GERMANIA OCCIDENTALE, collezione cpl. in 2 album Leuchtturm.	–	600
4971	⊙	-, GERMANIA/GRAN BRETAGNA, + qualcosa di S. Marino, 2 raccolte di materiale non recente su stesso album. Da esaminare.	–	70
4972	⊙	1872-1921, GIAPPONE, piccolo lotto di esemplari e serie del periodo. Insieme da esaminare, alto catalogo.	–	750
4973	⊙	1840-1964, GRAN BRETAGNA, piccola collezione del periodo su fogli Marini rilegati artigianalmente.	–	200
4974	⊙	-, GRAN BRETAGNA, Regina Vittoria, accumulo di usati senza le voci di spicco. Utile per studio. Catalogo elevato (140.000,00).	–	2.500
4975	⊙	-, GRAN BRETAGNA, Regina Vittoria, classificatore con accumulo di usati di qualità mista, senza voci di spicco. Interessante per studio, presenti molte tavole del penny rosso.	22.000 +	500
4976	⊙	1902-51, GRAN BRETAGNA, accumulo del periodo in un grande classificatore, senza voci di spicco. Utile per studio. Allegata una scatola con 50 mazzette da 100.	–	300
4977	⊙	-, GRAN BRETAGNA, classificatore con materiale, spesso ripetute, in sequenza, da Vittoria a fine anni '90 + appendici di Gibilterra e Malta. Da esaminare.	–	200
4978	⊙/★★	-, GRAN BRETAGNA, Elisabetta II, classificatore contenente Definitive già classificate per filigrana: Tudor, Stelle multiple, varietà, fosforo ecc., anche alti valori e Castelli. Utile per studio. Nel lotto anche un centinaio di mazzette.	–	250
4979	⊠	-, GRAN BRETAGNA, scatola con grande accumulo di FDC. Catalogo per usati: Euro 4.072.	–	200
4980	⊠	-, GRAN BRETAGNA, scatola con ca. 350 tra buste, interi e cartoline, periodi vari fino ad Elisabetta esclusa. Materiale comune. Da esaminare.	–	50
4981	⊙	1861-1964, GRECIA, avvio di collezione su fogli d'album.	–	200
4982	⊙	-, GRECIA, classificatore con materiale in sequenza, spesso ripetuto e senza voci di spicco, da prime emissioni a primi 2000. Da emissioni.	–	100
4983	★★	-, ISLANDA, piccola sequenza di serie anni '30/'40, di bella qualità.	1.650	175
4984	★★	1970-80, ISOLE DEL CANALE, 3 raccolte (Guernsey, Jersey, Man) su fogli Euralbo o Primato.	–	100
4985	★★	1948-83, ISRAELE, collezione praticamente cpl. montata su 2 album King (cartella "Scrigno"), in parte con, in parte senza appendici, comprensiva di alcune specializzazioni ("Ponti" e "Tete-beche"). Notati i 3 valori di prima emissione perforati a tratti. Alto catalogo.	–	800
4986	⊠	1948-55, ISRAELE, collezione cpl. delle FDC, in parte con appendice.	–	200
4987	⊠	1951-84, ISRAELE, collezione di FDC, in totale 450 pezzi.	–	150
4988	★★/⊙/⊠	-, ISRAELE, scatola con serie cpl., Libretti, FDC, strisce, ecc. Lotto ricco e divertente.	–	100
4989	★★★/⊙	1861-1942, ITALIA REGNO, collezione avanzatissima con p. ordinaria praticamente cpl. (manca, nei valori tipo, solo l'1,75 lire con dent. 13 3/4), p. aerea, e Servizi molto avanzati, comprensiva di Trittico Servizio di Stato e Coroncina. In 2 album G.B.E. Merita e necessita esame.	–	8.500

<i>(Lotti e Collezioni)</i>			catalogo in euro	partenza in euro
4990	★★★/○	1862-96, ITALIA REGNO, piccolo lotto di valori di V.E.II e Umberto I, generalmente nuovi (sempre con gomme da esaminare). Alto catalogo, necessario esame.	–	400
4991	○/★	1862-1900, ITALIA REGNO, buon avvio di raccolta montata su fogli artigianali, con francobolli anche ripetuti. Interessante, da esaminare.	–	300
4992	★★★/○	1862-1942, ITALIA REGNO, collezione avanzata di p. ordinaria, aerea, Propaganda, Espressi e Pneumatica.	–	3.500
4993	○/★	1862-1942, ITALIA REGNO, collezione avanzata montata su fogli G.B.E. con p. ordinaria, aerea e vari Servizi. Notate varie serie firmate o certificate (es. Congresso Filatelico su frammento, 7,70 lire Balbo su frammento, vari alti valori delle serie lunghe). Il lotto, di alto catalogo, va esaminato con attenzione.	–	3.500
4994	○/★	1862-1942, ITALIA REGNO, collezione avanzata su G.B.E. Quasi tutto il materiale usato, con p. ordinaria, aerea, Servizi vari. Alto catalogo, da esaminare con attenzione.	–	2.500
4995	○/★	1862-1942, ITALIA REGNO, collezione avanzata su G.B.E.: p. ordinaria, aerea e qualcosa di Servizi. Interessante, da esaminare.	–	1.500
4996	○/★	1862-1942, ITALIA REGNO, collezione avanzata di p. ordinaria, aerea e vari Servizi, tra cui Pubblicitari usati cpl., su album G.B.E. Da esaminare.	–	2.500
4997	○/★/☒	1862-1942, ITALIA REGNO, collezione avanzata di p. ordinaria e aerea su G.B.E., con ripetizioni e vari documenti postali. Interessante, da esaminare.	–	1.000
4998	○/★	1862-1942, ITALIA REGNO, collezione avanzata con p. ordinaria, aerea e vari Servizi, montata su G.B.E. Da esaminare.	–	2.500
4999	★★★/○	1862-1942, ITALIA REGNO, collezione molto avanzata montata su G.B.E. con p. ordinaria, aerea, molti Servizi. Il lotto, di alto valore di catalogo, va esaminato con attenzione.	–	6.000
5000	★/○/★★	1862-1943, ITALIA REGNO, avvio di collezione su album Marini con p. ordinaria, aerea e poco altro. Poche voci di spicco (un 5 lire Manzoni integro con cert. Sorani ed una Garibaldi del 1910 usata firmata Caffaz). Da esaminare.	–	1.000
5001	★/○	1865-1942, ITALIA REGNO, collezione avanzata montata su G.B.E. con p. ordinaria, aerea e vari Servizi tra cui Pubblicitari usati. Il lotto va esaminato con attenzione (manca totalmente il periodo umbertino).	–	3.500
5002	○	–, ITALIA REGNO, accumulo di materiale, in gran parte ordinari, in un grande classificatore. Alto catalogo (35.000,00+). Da esaminare.	–	350
5003	○/△	–, ITALIA REGNO, V.E. III, accumulo di francobolli su frammenti o sfusi, con blocchi, ripetizioni, combinazioni varie. Nella maggior parte ordinari. Utile per studio e divertente.	–	100
5004	☒	–, ITALIA REGNO, Imperiale, oltre 130 documenti postali, affrancature comuni, in un album. In aggiunta un pacchetto di interi postali d 50 c.	–	150
5005	☒	–, ITALIA REGNO, 60 documenti postali, affrancature varie. Materiale comune.	–	40
5006	★★★	–, ITALIA REGNO, interessante sequenza di serie e spezzature, su fogli tipo Primato.	16.850	1.500
5007	☒	–, RSI, bella collezione montata in 2 album con varietà di affrancature, emergenze, R.P. Pagato, franchigie, rosse, ecc. per un totale di 144 pezzi + alcuni documenti. Una ventina di lettere hanno emissioni di Regno (usate in Rsi). Merita esame.	–	500
5008	★★/★	1945-54, ITALIA REPUBBLICA, collezione su album Marini con p. ordinaria e vari Servizi tra cui le 2 serie Tasse, la prima Pacchi Concessione e la Pacchi Postali ruota (no Cavallino).	–	500
5009	○	1945-55, ITALIA REPUBBLICA, collezione quasi cpl. (mancano Cavallino e Pacchi concessione), con Ginnici firmati, su G.B.E.	–	500
5010	★★/○	1945-59, ITALIA REPUBBLICA, collezione di posta ordinaria su Marini. In parallelo, buona sequenza di materiale usato.	–	400
5011	★	1945-69, ITALIA REPUBBLICA, collezione quasi cpl. di p. ordinaria (manca Gronchi rosa) + Espressi, Tasse, Pacchi concessione ruota.	–	300
5012	★★	1945-70, ITALIA REPUBBLICA, collezione di p. ordinaria, aerea ed Espressi, non cpl. (manca Gronchi rosa, alcuni valori della serie Risorgimento e pochissimo altro). Su album Marini.	–	600
5013	★★★/○	1945-70, ITALIA REPUBBLICA, collezione avanzata su album GBE. In aggiunta l'annata 2016 cpl. con codici a barre. Da esaminare.	–	430
5014	★★/★	1945-73, ITALIA REPUBBLICA, inizio di raccolta su album GBE. Qualche lieve traccia nei primi numeri. Da esaminare.	–	200
5015	★★	1945-74, ITALIA REPUBBLICA, collezione cpl. di p. ordinaria, aerea e espressi + un 1.000 lire "cavallino" angolo di foglio. Qualità non sempre ottimale, qualche traccia.	–	1.250

(Lotti e Collezioni)

			catalogo in euro	partenza in euro
5016	★★	1945-74, ITALIA REPUBBLICA, collezione di p. ordinaria, aerea, Espressi e Recapito, senza Gronchi rosa, in album Marini.	–	500
5017	⊙	1945-75, ITALIA REPUBBLICA, accumulo di usati in 2 classificatori, comprensivo anche di 2 serie di AMG VG, Servizio di regno, qualcosa di Terre Redente. Da esaminare.	–	250
5018	★★/★	1945-76, ITALIA REPUBBLICA collezione quasi completa di posta ordinaria, aerea, espressi, recapiti e qualche valore di pacchi e tasse senza Romana, Gronchi e alti valori dei pacchi, su album Marini.	–	250
5019	★★	1945-79, ITALIA REPUBBLICA, collezione di p. ordinaria (con aerea di S.ta Caterina e Espresso Risorgimento), senza Gronchi rosa, in 2 GBE. Bella qualità.	–	600
5020	★★★/⊙	1945-95, ITALIA REPUBBLICA, collezione avanzata, in qualità da esaminare, primo periodo generalmente linguellati, Democratica usata, con Gronchi rosa, Servizi quasi totalmente mancanti, in 3 album Marini. Da esaminare.	–	500
5021	★★	1945-96, ITALIA REPUBBLICA, collezione cpl. di p. ordinaria, aerea ed espressi su 4 album Marini. Bella qualità.	–	1.200
5022	★★	1945-2008, ITALIA REPUBBLICA, collezione cpl. di p. ordinaria, aerea e Servizi in 7 album Marini. Da esaminare il 100 lire Democratica per grinza orizzontale.	–	2.500
5023	★★	1946-73, ITALIA REPUBBLICA, avvio di collezione su album GBE.	–	200
5024	★★/☒	1955-79, ITALIA REPUBBLICA, materiale del periodo: serie, FDC, bollettini, quartine montati artigianalmente in 11 cartelle snodate. Manca qualche annata (1971, 1972, 1975). Lotto voluminoso, da esaminare.	–	250
5025	★★	–, ITALIA REPUBBLICA, + qualcosa di altri periodi, interessante collezione di varietà anni '50 / anni 2000, molto ben montate su album con didascalie a stampa. In fondo presenti alcune prove di stampa. Il lotto va necessariamente esaminato.	–	2.000
5026	⊙	–, ITALIA REPUBBLICA, periodo Ruota (e qualcosa Stelle) un classificatore con usati in sequenza, ripetuti. Da esaminare.	4.300	300
5027	★★	–, ITALIA REPUBBLICA, 11 classificatori KK con serie, ripetizioni, quartine. Da esaminare.	–	100
5028	☒	–, ITALIA REPUBBLICA, scatola da scarpe piena di FDC anni '70/'80.	–	10
5029	⊙/△	–, ITALIA REPUBBLICA, accumulo di usati da anni '60 fino ad euro, anche in blocchi e su frammento.	–	150
5030	⊙	–, ITALIA REPUBBLICA, borsone con 13 classificatori, materiale periodo Stelle.	–	50
5031	⊙	–, ITALIA REPUBBLICA, ricco lotto di quartine da anni '60 fino a metà 2000, in vari raccoglitori. Merita esame.	–	300
5032	★★	–, ITALIA REPUBBLICA, sequenza di buon materiale generalmente del periodo ruota, quasi sempre ripetuto. Notato un Gronchi rosa.	12.350	1.700
5033	★★	–, ITALIA REPUBBLICA, sequenza di serie ripetute dal 1950 ai primi anni '60, in 9 classificatori KK.	–	300
5034	⊙	–, ITALIA REPUBBLICA, grande classificatore con quartine usate, praticamente tutte stelle.	–	100
5035	⊙	1863-1965, ITALIA, ricco lotto di usati, comuni, del periodo. Notati una trentina di esemplari del 20 lire pacchi "nodo di Savoia".	–	500
5036	⊙	–, ITALIA, sequenza di materiale in 2 classificatori ed un album. Necessario esame.	–	200
5037	⊙	–, ITALIA, lotto composto da un classificatore con accumulo di Regno + una raccolta di p. ordinaria di Repubblica 1945-74.	–	200
5038	★★/★★	–, ITALIA, classificatore con materiale di Regno e Repubblica. Necessario esame.	–	250
5039	☒	–, ITALIA, un centinaio di documenti postali, in un album.	–	200
5040	☒	–, ITALIA, scatola con corrispondenza di filatelista, molta in euro, varie tematica "LIONS".	–	50
5041	⊙/△/☒	–, ITALIA, soprattutto Repubblica, scatola con sfusi, frammenti, qualche documento postale. Da esaminare.	–	100
5042	☒	–, ITALIA, 31 pezzi, Regno e Repubblica, con affrancature in tariffe particolari: campioni senza valore, talloncini accompagnamento, ecc. Insieme molto interessante.	–	150
5043	☒	–, ITALIA / S. MARINO, pacchetto di maximum (50 pezzi) di Regno, Rsi, Repubblica, S. Marino. Interessante.	–	150
5044	⊙/★★/☒	–, ITALIA / VATICANO / PAESI VARI, ricca miscellanea in uno scatolone.	–	150
5045	★★/★★	1912-41, LIBIA, sequenza di serie montate su fogli Primato. Notata l'emissione, le 2 Pittoriche, VIII Fiera, ecc. Solo p. ordinaria e aerea.	12.000 +	1.200
5046	★★	–, LIBRETTI, oltre 130 di paesi europei in un raccoglitore.	–	150
5047	★★/★★	1917–, LIECHTENSTEIN, collezione avanzata su fogli Marini, con p. aerea, Foglietti e Servizio.	7.000 +	700
5048	⊙	–, MAZZETTE, scatola piena di mazzette, in genere Repubblica.	–	50
5049	☒	–, MAXIMUM, scatola piena di maximum anni '60/'70, paesi vari.	–	100
5050	☒/⊙	–, MISCELLANEA, di francobolli e interi in 2 cartelle. Necessario esame.	–	off. libera
5051	⊙/☒	–, MISCELLANEA, di francobolli e interi in un grande album artigianale.	–	30
5052	★★/⊙	–, MISCELLANEA, in un raccoglitore. Necessario esame.	–	20

(Lotti e Collezioni)		catalogo in euro	partenza in euro
5053	⊙	-, MISCELLANEA, scatola con 14 raccoglitori. Necessario esame, senza resa.	250
5054	☒/⊙	-, MISCELLANEA, scatola con cartoline, buste di periodi vari (soprattutto Regno), francobolli sfusi, ecc. Divertente, da esaminare.	50
5055	⊙/☒	-, MISCELLANEA, scatola con francobolli, buste e cartoline. Materiale comunissimo. Necessario esame.	off. libera
5056	⊙/★★☒	-, MISCELLANEA, scatola con miscellanea di francobolli, buste e materiale cartaceo. Da esaminare.	50
5057	⊙/☒	-, MISCELLANEA, scatolone con divertente miscellanea.	75
5058	⊙/★	-, MISCELLANEA, lotto composto da: collezioncina Svizzera usata 1991-2000 su Marini; Repubblica 1961-68 senza Gronchi rosa; classificatore con paesi vari, soprattutto area francese; classificatore con ricca sequenza di Cina, soprattutto usata.	60
5059	☒	-, MISCELLANEA, con buste varie, francobolli, biglietti lotterie, ecc.	100
5060	⊙/★★	-, MISCELLANEA, in 7 classificatori. Da esaminare.	25
5061	★★★/⊙	-, MISCELLANEA, scatola con alcuni album con materiale vario. Necessario esame.	50
5062	★★/⊙	-, MISCELLANEA, di francobolli, buste e cartoline in 4 raccoglitori. Notato classificatore con America latina nuova.	75
5063	⊙/★☒	-, MISCELLANEA, classerato con insieme di materiale di paesi vari (compresa Italia): francobolli e buste (circa 2500 francobolli).	150
5064	★★/☒	-, MISCELLANEA, scatola con miscellanea. Da esaminare.	150
5065	★★	1885-1985, MONACO, collezione avanzata montata su 5 album Marini comprendente p. ordinaria, aerea, Foglietti, Foglietti Speciali, Servizi. Qualche francobollo delle prime emissioni con traccia. Merita esame.	1.250
5066	⊙	-, MONDIALI, scatola piena di francobolli in bustine.	100
5067	⊙/★	-, MONDIALI, classificatore con materiale non recente, di qualità molto mista. Interessante, da esaminare.	200
5068	⊙	-, MONDIALI, scatola con francobolli comunissimi, no commemorativi.	off. libera
5069	⊙	-, MONGOLIA, classificatore con belle serie tematiche.	25
5070	⊙	1909-2002, NORVEGIA, inizio di collezione su 2 album Leuchtturm, con qualcosa di precedente. Da esaminare.	120
5071	⊙	-, NORVEGIA, inizio di raccolta su pagine di classificatore. Necessario esame.	100
5072	★/⊙/★★	1852-2010, OLANDA, collezione avanzata montata su 4 album Leuchtturm. Le prime emissioni fino a circa il 1920 sono generalmente usate.	1.000
5073	⊙	1852-1940, OLANDA, collezione avanzata su fogli d'album.	350
5074	⊙	-, OLANDA, inizio di raccolta su pagine di classificatore. Necessario esame.	50
5075	★/★★	1925-26, OLTRE GIUBA, collezioncina di p. ordinaria su fogli Primato.	1.870 150
5076	★★	1951-59, ONU, raccolta cpl. del periodo su Claxital + le emissioni per il Decennale ONU. Interessante.	731 180
5077	★★	1951-90, ONU, collezione in 2 GBE.	100
5078	⊙	-, PAESI AFRICANI, 4 grandi classificatori con materiale vario. Divertente, da esaminare.	200
5079	⊙	-, PAESI EUROPEI, grande classificatore con piccoli inizi di raccolte di una quindicina di paesi. Necessario esame.	150
5080	⊙	-, PAESI EUROPEI, scatola da scarpe con usati in bustine.	off. libera
5081	★★	1992-97, PAESI EX URSS, classificatore gigante con materiale in sequenza. Altissimo catalogo, molte tematiche.	300
5082	⊙/★☒	-, PAESI VARI, classificatore con materiale di periodi vari, non recenti. Insieme interessante e divertente.	150
5083	⊙	-, PAESI VARI, scatola con miscellanea in alcuni raccoglitori. Necessario esame.	150
5084	★★/⊙	-, PAESI VARI, soprattutto Baltici, Russia, Est, classificatore con ricca sequenza.	100
5085	⊙/★★★	-, PAESI VARI, borsone con miscellanea, in 13 classificatori.	75
5086	⊙/★★★	-, PAESI VARI, borsone con varietà di materiale.	60
5087	⊙/☒/★★	-, PAESI VARI, miscellanea in una scatola. Divertente, da esaminare.	75
5088	⊙/★★★	-, PAESI VARI, borsone con 13 classificatori parzialmente vuoti e con materiale molto comune.	50
5089	⊙	-, PAESI VARI, borsone con miscellanea di materiale usato.	100
5090	☒	-, PAESI VARI, scatola con miscellanea.	100
5091	★★★/⊙	-, PAESI VARI, scatola con miscellanea.	75
5092	⊙/★★	-, PAESI VARI, scatola con 13 raccoglitori. Necessario esame.	200
5093	⊙	-, PAESI VARI, scatola con 9 classificatori. Necessario esame.	150
5094	⊙	-, PERFIN, classificatore (non pieno) con perfin. Qualità da esaminare.	50
5095	⊙	-, POLONIA, 2 classificatori con materiale comune. Necessario esame, senza resa.	120
5096	⊙/★	1853-1940, PORTOGALLO, collezione avanzatissima di p. ordinaria (manca solo il 100 r. di Maria II, quello presente è falso) con aerea, Pacchi, Tasse, Franchigia, usata fino al 1898, poi mista nuova e usata. Alto catalogo, merita esame.	2.000
5097	⊙/★	1853-1928, PORTOGALLO, avvio di raccolta di qualità molto mista, comprensiva di qualcosa di Colonie Portoghesi. Da esaminare.	200

(Lotti e Collezioni)

			catalogo in euro	partenza in euro
5098	⊙	1853-1966, PORTOGALLO, buon inizio di raccolta montata su fogli. Notato S. Antonio cpl. (109/23).	–	600
5099	★★★⊙	1855-1978, PORTOGALLO, bella e ricca raccolta, non cpl. del periodo, in album Marini, con serie usate cpl. e non. Notato n. 244b. e BF n.1 (entrambi con certificato) e molti altri foglietti e serie importanti nuove.. Presenti anche alcuni bolli di servizio e delle Azzorre. Alto valore di catalogo. Merita esame.	–	1.150
5100	⊙	–, PORTOGALLO, inizio di raccolta da prime emissioni ad anni '90 in pagine di classificatore. Interessante, da esaminare.	–	150
5101	⊙/★	–, PORTOGALLO, avvio di raccolta da prime emissioni a fine anni '90, in un classificatore. Necessario esame.	–	100
5102	★★	–, QUARTINE, di paesi vari, in 3 raccoglitori. Da esaminare.	–	100
5103	⊙	–, ROMANIA, collezioncina su pagine di classificatore dal 1872 ad anni '90. Necessario esame.	–	100
5104	⊙/★	1865-1988, RUSSIA, discreto avvio di raccolta su 2 album artigianali. Necessario esame.	–	1.200
5105	⊙	–, RUSSIA, grande classificatore con materiale in sequenza, con molte ripetizioni nel periodo iniziale. Interessante, da esaminare.	–	200
5106	⊙/★	–, RUSSIA, sequenza di materiale di periodi vari, in un classificatore. Da esaminare.	–	100
5107	★/⊙	1894-1960, SAN MARINO, avvio di raccolta su album. Da esaminare.	2.450 +	120
5108	★★	1945-61, SAN MARINO collezione non cpl. con qualche buona voce: fogl. elicottero, 2 fogl. Europa '61 e valori di posta aerea su album Marini.	–	300
5109	☒	–, SAN MARINO / VATICANO, un cinquantina di maximum, non recenti.	–	25
5110	★★	1966-78, S.M.O.M., accumulo in buste.	–	50
5111	★/⊙	–, S.M.O.M., 2 raccoglitori con serie, quartine, Foglietti.	–	50
5112	★★★	1903-35, SOMALIA, sequenza di serie di p. ordinaria e aerea, su fogli Primato. Notate varie buone voci: Giubileo (69) firmato, Manzoni, (92/104), Pittorica (167/84).	18.600	1.750
5113	⊙/★★★	1851-1990, SPAGNA, avvio di raccolta su un album ed un classificatore.	–	200
5114	⊙/★★	1955-2010, SPAGNA, raccolta nuova e usata, con Foglietti, montata in 3 classificatori.	6.000 +	400
5115	⊙	–, SUD AMERICA, 9 classificatori con miscellanea. Necessario esame.	–	100
5116	⊙	–, SUD AMERICA, scatola con 8 raccoglitori. Necessario esame, senza resa.	–	100
5117	⊙	1911-2003, SVEZIA, interessante avvio di collezione ben montato su fogli quadrettati in 2 grandi cartelle comprendente oltre 2500 francobolli e varie buste moderne.	–	250
5118	★★	1968-2003, SVEZIA, collezione quasi cpl., in 3 album Marini.	–	200
5119	★★	1974-2008, SVEZIA collezione del periodo su album Marini.	–	500
5120	★★	1980-2000, SVEZIA circa 200 libretti anni 1980/2000 montati su fogli Primato in una cartella.	–	400
5121	⊙	–, SVEZIA, avvio di raccolta da prime emissioni ad anni '90 montata su fogli a listelli Masterphil in album, con qualche specializzazione nelle ordinarie. Non ci sono voci di spicco ma è presente la serie dell'ottavo Congresso UPU (163A / 77) con certificato Colla.	–	200
5122	★/⊙	1850-1940, SVIZZERA collezione avviata montata su fogli di album Schaubek con posta ordinaria, Foglietti (timbri da esaminare) e alcune serie di servizio.	–	1.000
5123	⊙	1850-1966, SVIZZERA, collezione avanzata, anche con specializzazione, in 2 album artigianali. Da esaminare.	–	900
5124	⊙/★★	1854-2005, SVIZZERA, classificatore con accumulo di materiale, in sequenza con varie buone voci. Notato Foglietto Pro Patria del 1940 (F5) timbrato con cert. Marchand, Foglietto Dono Svizzero (11A) integro, Pace timbrata, Foglietto LUNABA (14) timbrato. Alto catalogo (15.000,00), da esaminare.	–	500
5125	⊙/★★	1862-1963, SVIZZERA, collezione su Marini, usata fino al 1944. Buona qualità.	–	200
5126	⊙/★★★	1862-1967, SVIZZERA, avvio di raccolta su album Marini, con p. ordinaria e aerea (no Foglietti). Notata Pace timbrata.	–	250
5127	★★★⊙	1862-1974, SVIZZERA, bella collezione del periodo, non cpl. ma molto avanzata, in 2 classificatori con serie nuove e usate e foglietti. Nei servizi notato il n. 181 che presenta nel retro una macchia circolare rossa, non passante (Cert. Sorani). Materiale selezionato. Alto valore di catalogo. Merita esame.	–	1.000
5128	⊙	1900-93, SVIZZERA, inizio di raccolta usata senza voci di spicco, in album artigianale.	–	25
5129	⊙	1968-2003, SVIZZERA, collezione del periodo su 3 album Lindner.	–	230
5130	★★	1968-2004, SVIZZERA, collezione quasi cpl. in 2 album Marini.	–	100
5131	⊙	–, SVIZZERA, inizio di raccolta da Strubel a fine anni '90, con ripetizioni, in pagine di classificatore. Qualità mista, necessario esame.	–	150
5132	⊙	–, SVIZZERA, Posta aerea e Servizio, avvio di raccolta su album artigianale. Necessario esame.	–	750
5133	★★	–, SVIZZERA, sequenza di serie su fogli Primato, in genere pro Patria e Pro Juventute. Notata Pace.	3.000	300
5134	★★★	–, TRIESTE A, collezione avanzata su Marini.	2.900ca.	350

5135	★★★	-, TRIESTE A, piccolo inizio di raccolta su fogli Marini. Da esaminare.	—	200
5136	★★/◎	-, TRIESTE A / AMG VG, piccolo lotto con alcune varietà. Da esaminare.	—	100
5137	★/★★	1923, TRIPOLITANIA, sequenza di serie su fogli Primato. Notata Manzoni e Circuito Oasi.	4.300	400
5138	◎	-, TURCHIA, collezioncina su pagine di classificatore. Qualità da esaminare.	—	100
5139	◎	-, UNGHERIA, buon avvio di raccolta in un grande classificatore, da prima emissione fino ad anni '90, comprese Occupazioni. Interessante, da esaminare.	—	200
5140	★★	2006-11, URUGUAY, raccolta di tutti i francobolli e foglietti, nuovi del periodo indicato (mancano solo 3 piccoli valori), in un classificatore. Allegato foglio dei calciatori della Nazionale 2011 dell'Uruguay. Da esaminare.	—	300
5141	★★/★	1929-57, VATICANO piccolo classificatore con bell'insieme di serie e buon valore di catalogo. Da esaminare.	—	350
5142	★★★/◎	1929-79, VATICANO, collezione avanzata su album Marini. Da esaminare.	—	250
5143	★/★★	1929-82, VATICANO, bella collezione pressoché cpl. e comunque con tutte le serie buone, su album Marini.	—	750
5144	★★	1929-83, VATICANO collezione di bellissima qualità. Mancano Giuridico e tasse linee larghe e carta grigia, sono presenti in più Basiliche con dent. mista, il raro 500 lire verde di Posta Aerea dent. 14 ed i foglietti di S. Nicola.	—	2.500
5145	★★	1933-58, VATICANO, collezione avanzata su album Marini.	2.500 +	200
5146	★★/★	1938-78, VATICANO, collezione su Euralbo, con varie serie ripetute, con aerea, Foglietto, Pacchi.	—	400
5147	★★/★	1943-2005, VATICANO, collezione non cpl., senza voci di spicco, in 4 album Marini.	—	100
5148	★★	-, VATICANO, 2 raccolte su 2 album Marini: 1929-80 senza le voci di spicco; 1959-78 in quartine.	—	200
5149	★★	-, VATICANO, piccolo lotto con qualche buona serie: Giuridico, Giardini e Medaglioni, Graziano, UPU, Anno Santo del '33.	—	350
5150	★★/◎	-, VATICANO / S. MARINO, un classificatore con materiale in serie e spezzature, in genere nuovi gomma integra. Notate le prime 2 serie tasse di S. Marino.	5.400	300



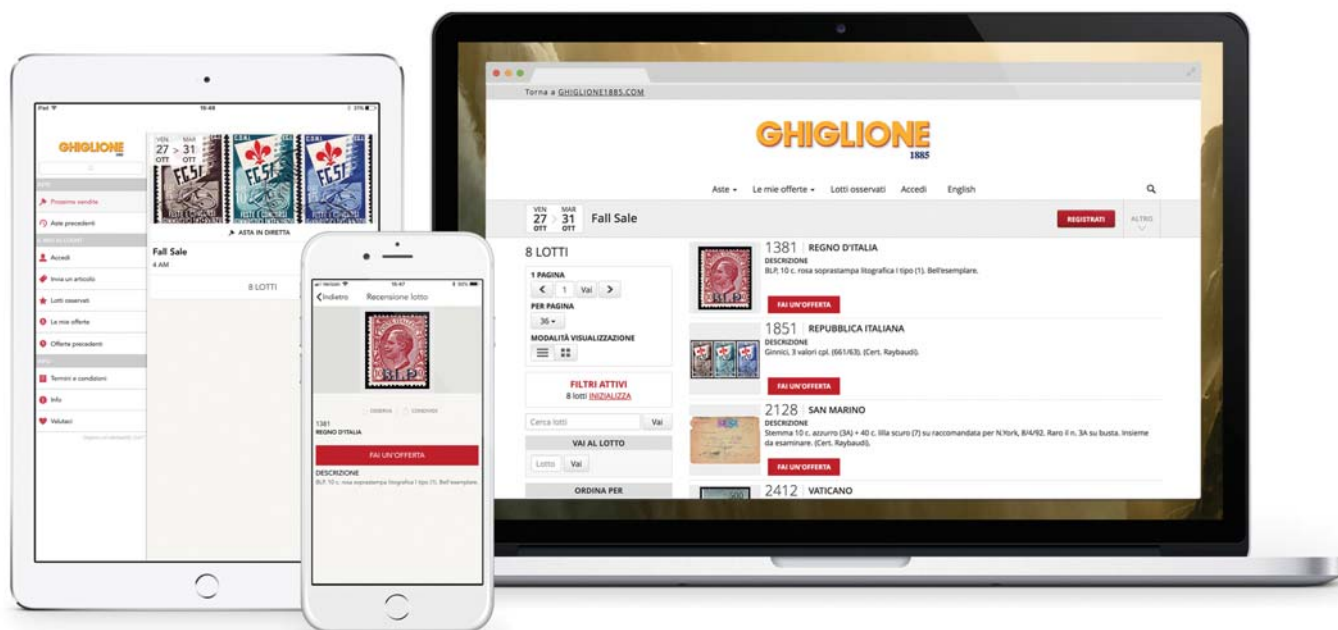

NUOVA APP GHIGLIONE 1885

Gentili clienti,

con piacere annunciamo la disponibilità su APP STORE e GOOGLE PLAY della nuova app della nostra casa d'aste. Tramite la nuova app sarà possibile partecipare a speciali aste a tempo con basi di partenza particolarmente convenienti. Scaricate sui vostri smartphone o tablet la nuova app per poter offrire alle prossime vendite a tempo.

Per smartphone e tablet APPLE:



Per smartphone e tablet con sistema ANDROID:



Se le vostre offerte saranno superate verrete avvisati via email in modo da poter eventualmente rilanciare. Se arriveranno offerte nei minuti finali la scadenza dell'asta verrà posticipata automaticamente di 10 minuti dall'ultima offerta pervenuta.

L'asta funziona su un server americano per cui è necessaria una nuova registrazione utente (rispetto alle credenziali abituali del sito www.ghiglione.it).

Se non si dispone di tablet o di smartphone è possibile partecipare anche via computer al seguente indirizzo:

<http://ghiglione.auctionmobility.com>



Come arrivare in Salita San Matteo ?



Per chi arriva da Nord o da Ponente:

- Stazione Genova Piazza Principe
- Metropolitana fino a Piazza De Ferrari
- Scendere lungo Salita S.Matteo (a fianco Camera di Commercio) fino alla chiesa

Per chi arriva da Levante:

- Stazione Genova Brignole
- Metropolitana fino a Piazza De Ferrari
- Scendere lungo Salita S.Matteo (a fianco Camera di Commercio) fino alla chiesa



Per chi arriva da Nord, da Ponente o da Levante:

- Uscire a Genova Ovest
- Imboccare Strada Sopraelevata
- Uscire alla 2ª uscita dopo 3,5 Km ca. (indicazione Piazza Corvetto-Prefettura)
- al termine del tunnel sotterraneo, Parking Piccapietra in via Ettore Vernazza.
- Proseguire a piedi per Piazza De Ferrari e scendere lungo Salita S.Matteo (a fianco Camera di Commercio) fino alla chiesa

GHIGLIONE
1885

CALENDARIO ASTE

- 9 Febbraio 2018 - Asta Filatelica
- 3 Marzo 2018 - Asta Filatelica
- Maggio 2018 - Asta Numismatica
- Maggio 2018 - Asta Filatelica





NOVITA' ASTA LIVE: E' possibile seguire la battitura delle aste in diretta dal computer o dal tablet di casa e rilanciare con un solo click. Per poter utilizzare questa nuova funzionalità dovete registrarvi sul nostro sito:

www.ghiglione.it

Una volta registrati potrete:

- Inviare offerte dal sito per i lotti in asta.
- Tracciare le proprie offerte e controllare i risultati nella vostra scheda cliente.
- Partecipare in diretta all'**ASTA LIVE**.

Sul sito trovate istruzioni dettagliate sul funzionamento dell'**ASTA LIVE**.

The screenshot shows the Ghiglione 1885 AstaLive website interface. The top navigation bar includes the logo "GHIGLIONE 1885" and the text "AstaLive". Below the navigation bar, the main content area is divided into several sections:

- LOTTO IN ASTA:** Displays Lot 3, a manuscript from the Republic of Venice, with a starting bid of 100 euros. A green button indicates the "OFFRI PREZZO BASE euro 100".
- ULTIMO LOTTO BATTUTO:** Shows the results of the previous auction, Lot 2, which was sold for 100 euros.
- PROSSIMI LOTTI CHE VERRANNO BATTUTI:** Lists upcoming lots, including Lot 4, Lot 5, and Lot 8, each with a starting bid of 100 euros.
- RICHIEDI BATTUTA:** A sidebar on the right allows users to request bidding for specific lots, with checkboxes for "Richiedi battuta".

GHIGLIONE 1885 - Aste Filateliche e Numismatiche - Mozilla Firefox

www.ghiglione.it/catalogo/dettaglio_foto.php?asta=88&lotto=1872

Asta 88
17 maggio 2014

LOTTO 1872
1865,20 su 15 c. III tipo (25) fresco, piena gomma. (A. Diena - Cert. E. Diena).



[Torna al catalogo](#)

www.ghiglione.it/images/aste/Asta88/Catalogo/hd/1872.jpg

Visita il nostro sito

www.ghiglione.it

Cataloghi scaricabili in anteprima
rispetto all'uscita tipografica

Presenti le immagini di tutti i lotti in vendita
(eccetto lotti voluminosi e collezioni)

ASTA IN DIRETTA da Pc o Tablet

Nuova versione web con funzione ZOOM e con
possibilità di effettuare ricerche di testo

Prezzi realizzati disponibili online pochi minuti
dopo la fine della vendita

Acquisto lotti invenduti via web

GHIGLIONE
1885

GHIGLIONE 1885 - Aste Filateliche e Numismatiche - Windows Internet Explorer

http://www.ghiglione1885.com/catalogo/index.php?asta=84

File Modifica Visualizza Preferiti Strumenti ?

Preferiti

GHIGLIONE 1885 - Aste Filateliche e Numismatiche

GHIGLIONE 1885

Come offrire
Controllo Bid

[Le Aste](#) » [Aste Filateliche](#) » [Asta 84](#)

Asta 84
23 febbraio 2013 Filatelia

Sessioni Asta
1a 23 Feb 2013 10:00 (1-3718)
2a 23 Feb 2013 14:30 (3719-8065)

Ricerca per nr. Lotto: Descrizione:

Trova

Sessione: **PRIMA SESSIONE** Argomento: **REGNO DI SARDEGNA**

[CATALOGO COMPLETO \(compreso\)](#)
[CATALOGO COMPLETO](#)
[CATALOGO SFOGLIABILE](#)
[Realizzi](#)

Errata Corrige

★★ Esemplici nuovi con gomma all'apparenza integra
★ Esemplice nuovo
(★) Esemplice nuovo senza gomma
⊙ Esemplice annullato
△ Frammento
✉ Lettera





INT**
Poichè non tutti i lotti vengono battuti, clicca sulla casella INT per dimostrare il tuo interesse al lotto (senza obbligo di acquisto). Il lotto verrà quindi inserito nella battitura e verrà battuto più lentamente per consentire eventuali rilanci via internet.

Username

Password

[accedi](#) [registrati](#)

REGNO DI SARDEGNA

Lotto		catalogo euro	partenza euro Risultato
	★ 1161. 1851,5 c. nero (1) ben marginato. (Cert. E. Diena).	24000	7000
	⊙ 1162. 1851,5 c. nero (1) esemplare ben marginato con varietà di mancanza di disegno in alto. Interessante. (Cert. A. Diena).	-	400 500
	⊙ 1163. 1851,5 c. nero (1) a filo in basso. (Cert. A. Diena)	4000	400 500
	⊙ 1164. 1851,5 c. nero (1). (Cert. A. Diena)	4000	320 320

Internet 125%

Per i clienti che non possono presenziare alla vendita all'asta, da compilarsi in stampatello e da inviarsi tramite Fax: 010/2473.295 o tramite email: info@ghiglione.it

Nome:.....	<p>Vi prego riservare i seguenti lotti in base alle offerte massime indicate ed alle condizioni di vendita riportate nel catalogo d'asta che dichiaro di accettare integralmente.</p> <p>Data:.....</p> <p>Firma:.....</p>
Indirizzo:.....	
Città:.....Prov.:.....	
C.A.P.:.....E-Mail:.....	
Telefono:.....Fax:.....	
Codice Fiscale:.....	

[illegible]

E' possibile seguire la battitura dell'asta in diretta dal computer o dal tablet di casa e rilanciare con un solo click. Per poter utilizzare questa nuova funzionalità dovete registrarvi sul nostro sito

www.ghiglione.it



4158

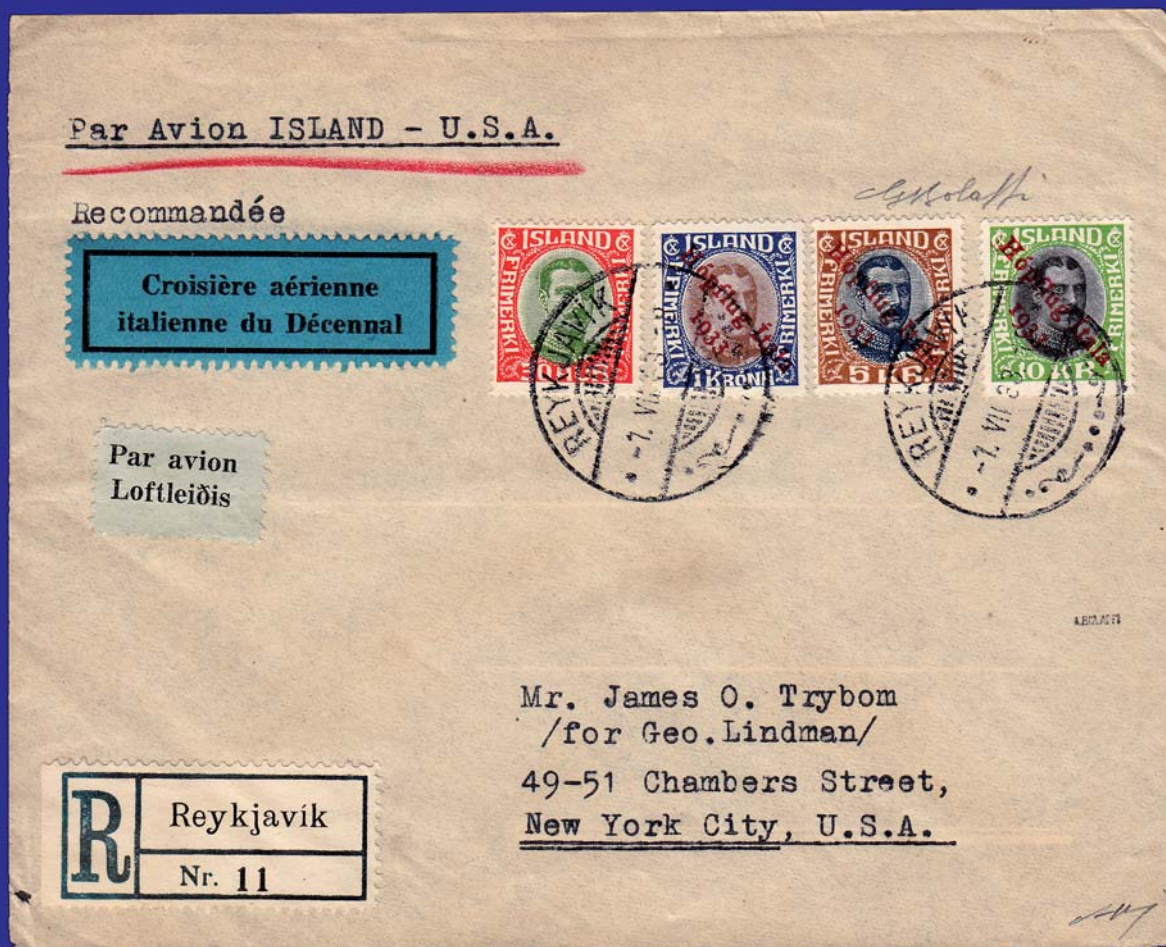

4159

4158



4159



VENERDI' 9 FEBBRAIO
ORE 10

1ª SESSIONE
Lotti 1 - 3221

VENERDI' 9 FEBBRAIO
ORE 15

2ª SESSIONE
Lotti 3222 - 5150

GHIGLIONE
1885

Studio Ghiglione - Salita San Matteo, 19/1 - 16123 Genova
Tel. 010.2473.530 - 010.2473.207 - Fax 010.2473.295 - www.ghiglione.it